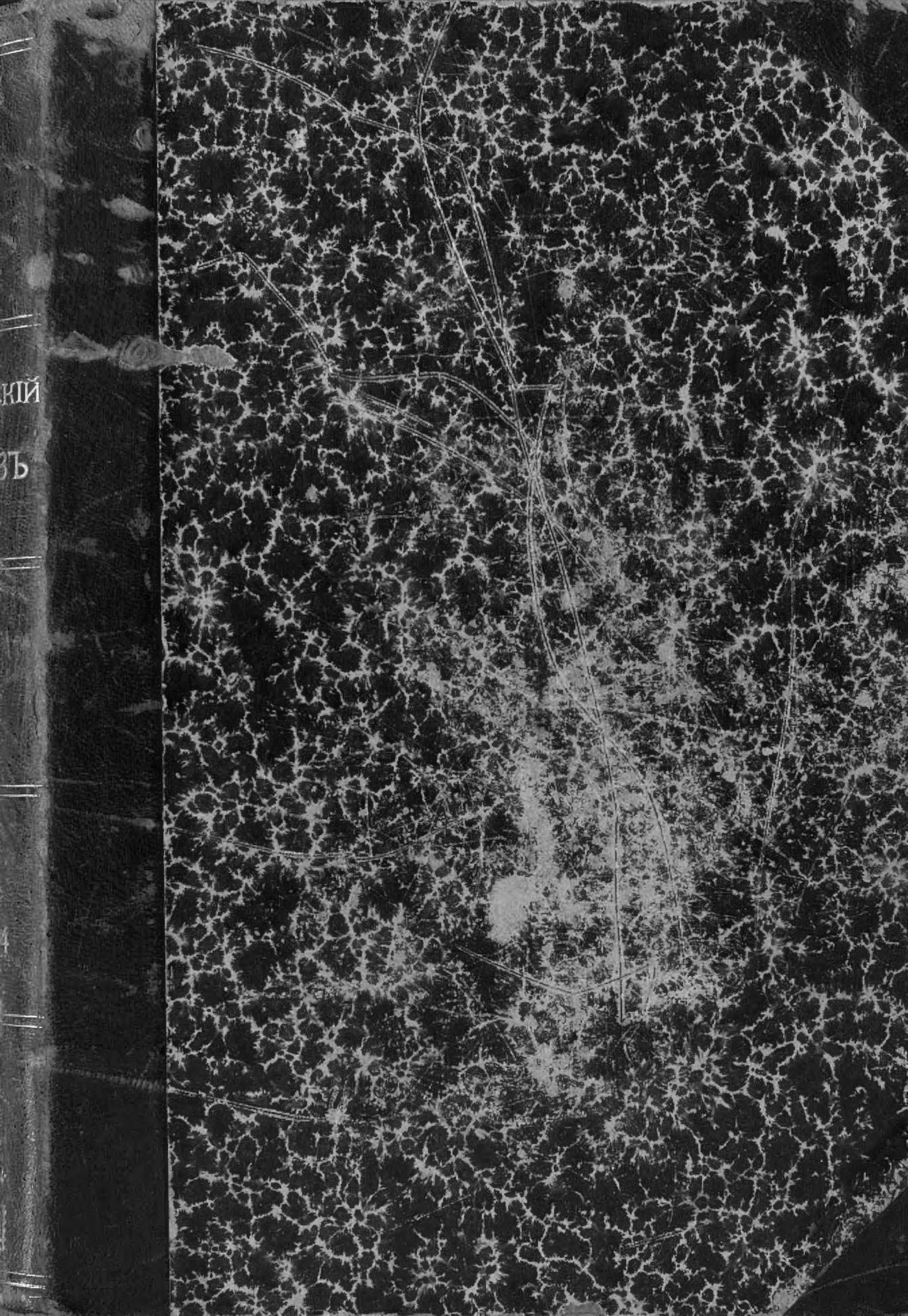

зала 38
шкафъ 26
полка 5
№ 1-10

Проверено 1950

З. 38
Ш. 26
II. 5
№. 1 11

СЕНАТСКІЙ АРХИВЪ

XI

1) Протоколы Правительствующаго Сената 1759 г., *стр. 1—193.*
2) Указы и повелѣнія Императрицы Екатерины II, *стр. 194—318.*
3) Протоколы Правительствующаго Сената 1760 г., *стр. 319—483.*
4) Указатель.

С.-ПЕТЕРБУРГЪ
СЕНАТСКАЯ ТИПОГРАФІЯ
1904.

ПРОТОКОЛЫ

ПРАВИТЕЛЬСТВУЮЩАГО СЕНАТА.

1759 г. января 2 прав. сенатъ, по экстракту изъ протокола учрежденной при дворѣ Ея И. В. конференціи отъ 17 минувшаго декабря, приказали: содержащагося въ кіев. губ. канцеляріи раскольника Ивана Титова, по касающемуся до него, въ закупкѣ имъ въ Польшѣ и въ отпускѣ въ м. Столицы хлѣба, дѣлу, когда онъ ни въ какомъ сомнѣніи не оказался и ни отъ кого ни въ чемъ не доказанъ, то его, Т—ва, кіев. губ. канцеляріи изъ подъ караула свободить и для вывоза изъ Польши отца его и свойственниковъ отпустить, съ обязательствомъ съ такими надежными поруками, чтобъ онъ изъ Польши какъ самъ возвратился, такъ отца его и свойственниковъ вывезъ неотмѣнно, и о томъ въ ту кіев. губ. канцелярію послать указъ.

1759 г. генваря 8 въ собраніи прав. сенатъ, по докладу коллегіи ин. дѣлъ, коимъ на посланный изъ сената указъ и по полученнымъ изъ Кіева и изъ Новой Сербіи отъ г.-л. Хорвата и г.-м. Лопухина и Юста, и отъ находящагося въ Константинополѣ резид. Обрескова, о заграничныхъ обращеніяхъ и о эдисанскомъ народѣ извѣстіямъ представляетъ: хотя по тѣмъ извѣстіямъ теперь еще дальней опасности и не видится, однакожъ, для лучшей предосторожности, не излишне быть имѣетъ, подъ претекстомъ, что въ эдисанскомъ народѣ безпокойство недавно еще миновалось и сомнительно, чтобъ и паки не возобновилось, 3 полка въ Новую Сербію ввесть и тамо ихъ до времени содержать и нѣсколько въ ближнихъ мѣстахъ расположить, ибо сколько въ настоящее зимнее время движеніе ихъ трудно ни будетъ, но лучше заблаговременную предосторожность возъимѣть, нежели оставаться въ сомнѣніи,— приказали: для выше означенной надобности, къ находящемуся въ Новой Сербіи пермскому драгунскому полку въ прибавку прежде наряженнымъ 2 полкамъ, астраханскому гренадерскому и ландмилицкому конному, да еще вновь, по требованію помянутыхъ г.-л. Хорвата и г.-м. Юста, ежели наряженъ и командированъ, пѣхотный одинъ армейскій, или ландмилицкій полкъ, до будущаго по заграничнымъ обращеніямъ разсмотрѣнія, быть въ тѣхъ мѣстахъ, гдѣ

ихъ указы застанутъ, не отправляя ихъ далѣе, съ такимъ притомъ предусмотрѣніемъ, чтобъ въ нынѣшнее зимнее время тѣ полки безъ квартиръ какой либо нужды ни мало претерпѣть не могли, и для того на довольствіе оныхъ полковъ во всю будущую винтеръ-квартиру, и покуда оные тамо находиться будутъ, провіанта и фуража достаточное число въ тамошнихъ магазинахъ содержать, а ежели наличнаго не довольно, то въ прибавку потребное число заблаговременно приготовлять покупкою и подрядомъ, съ казенною пользою, дабы ни малѣйшаго въ содержаніи тѣхъ полковъ недостатка и нужды не послѣдовало, и на то заготовленіе главной провіантской канцеляріи достаточною суммою денежной казны снабдить немедленно, чтобъ и въ томъ недостатка отнюдь не было; и что по тѣмъ заграничнымъ обращеніямъ до предосторожности касаться будетъ, о томъ помянутымъ г.-л. Хорвату и г.-м. Юсту, дабы, по такой отдаленности, въ перепискахъ сюда время не происходило, представлять къ г.-а. и к. Стрѣшневу; такожъ означенному Юсту и о состоящихъ для закрытія тамошнихъ мѣстъ воинскихъ командахъ рапортовать его же, ген.аншефа, а ему, г.-ан., по общему соглашенію съ кіев. об.-ком., г.-м. Лопухинымъ,—ибо, какъ коллегія ин. дѣлъ представляетъ, что онъ о заграничныхъ обстоятельствахъ не только по письмамъ отъ корреспондентовъ извѣстенъ, но и отъ резид. Обрескова увѣдомляется,—наставленія имъ, Х—ту и Юсту, давать и въ такихъ дѣлахъ, которыя времени терпѣть не могутъ, а по тѣмъ заграничнымъ обращеніямъ къ предосторожности нужными усмотрятся, надлежащія распоряженія чинить не описывалсь сюда и не упуская ни малѣйшаго времени; а по учиненіи таковыхъ распоряженій и о получаемыхъ вновь заграничныхъ извѣстіяхъ какъ въ сенатъ, такъ и въ коллегію ин. дѣлъ рапортовать чрезъ почту, а о нужныхъ дѣлахъ и съ нарочными курьерами немедленно. Кромѣ же того, что касается до новосербскаго поселенія, яко то до экономіи и снабженія и содержанія на поселеніи выходящихъ народовъ, и до распорядка и суда ихъ, то все помянутымъ г.-л. Хорвату и г.-м. Юсту, до кого что принадлежитъ, каждому имѣть въ вѣдомствѣ своемъ и поступать въ томъ по прежнимъ указамъ; и о томъ въ военн. коллегію, въ кіев. губ. канцелярію, къ г.-л. Хорвату, къ г.-м. Юсту и куда надлежитъ послать указы, о чемъ и въ учрежденную при дворѣ Е. И. В. конференцію во извѣстіе сообщить экстрактомъ.

1759 г. января 8 въ собраніи прав. сенатъ, по вѣдѣнію сенатской конторы, о находящихся въ Москвѣ, слѣдуемыхъ къ отправленію на поселеніе въ Оренбургскую губернію черногорцевъ, что оные для того поселенія до Самары ѣхать не желаютъ и просили объ отпускѣ, по прежнему, въ отечество, а по призывѣ въ военн. контору, приклоня главы свои, объявили: хотя де имъ головы приказано будетъ отрубить, то они на поселеніе въ Самару не пойдутъ,—приказали: означеннымъ черногорцамъ, призвавъ въ военн. контору, объявить, что имъ отъ показанныхъ, въ оренб. губерніи отведенныхъ къ поселенію выгодныхъ мѣстъ отрицаться не надлежало, ибо прежде отправленные туда

черногорцы выгодностью оныхъ мѣстъ, по осмотру, сами довольны были, а понеже, по новости ихъ, за неспособностію къ поселенію, опредѣлено оныхъ тамо въ воинской гусарской службѣ ротами содержать съ жалованьемъ и со всѣми потребностями противъ новосербскаго поселенія, то и онымъ изъ Москвы слѣдуетъ туда же ѣхать и противъ прочихъ въ гусарской службѣ быть, а ежели туда не пожелаютъ, то имъ объявить: желаютъ ли быть на поселеніи въ Новой Сербіи, или въ Славяносербіи, или же съ прочими быть въ службѣ при арміи, и гдѣ быть желаніе объявятъ, туда съ надлежащимъ удовольствіемъ, не медля ни малаго времени, и отправить какъ возможно наискорѣе и не продерживая въ Москвѣ ни малаго времени, и что учинено будетъ, въ сенатъ тотчасъ рапортовать; а дабы о томъ дѣйствительное исполненіе учинено было конечно безъ наималѣйшаго продолженія, въ томъ сенат. конторѣ наикрѣпчайшее взысканіе имѣть, и о томъ въ военн. коллегію послать указъ, а въ сенат. контору сообщить вѣдѣніе.

1759 г. января 9 прав. сенатъ, по доношенію г.-ф., сен. и к. гр. П. И. Шувалова, коимъ требуетъ подъ отвозъ отсюда и изъ другихъ мѣстъ до Ревеля артиллеріи о нарядѣ, по приложенной при томъ доношеніи вѣдомости, назначеннаго числа подводъ, приказали: вслѣдствіе сообщеннаго изъ учрежденной при дворѣ Е. И. В. конференціи отъ 31 минувшаго декабря экстракта, къ отвозу выше помянутой артиллеріи требуемое число подводъ къ поставкѣ въ назначенныя станціи нарядить въ крайней скорости изъ ямскихъ, такожъ изъ градскихъ и уѣздныхъ, а именно: отъ Выборга къ С.-Петербургу въ одну партію на 2 станціи по 41 подводѣ на каждую станцію, отъ С.-Петербурга къ Нарвѣ въ 5 партій на 2 станціи по 871 подводѣ, отъ Нарвы къ Ревелю въ 7 партій на 3 станціи по 993, отъ Москвы до Пскова въ 8 партій на 12 станціяхъ по 161, отъ Пскова до Ревеля на столько же партій на 9 станціяхъ по толикому же числу, по 161 подводѣ, на каждой станціи; да отъ Петербурга же до Нарвы на выше означенныя станціи въ 5 партій по 16, отъ Нарвы до Ревеля въ 7 партій по 388 подводъ на каждую станцію; и для той поставки по сколько оныхъ подводъ изъ ямскихъ и уѣздныхъ, такожъ изъ градскихъ нарядить, о томъ здѣсь ямской и губ. канцеляріямъ съ камеръ-конторою россійскою и съ камеръ-конторою лифляндскихъ и эстляндскихъ дѣлъ, также и съ магистратскою конторою, а въ Москвѣ камеръ-коллегіи съ ямскою конторою и съ главнымъ магистратомъ сшедшись, по полученіи указовъ того же числа порядочное и достаточное росписаніе учинить и о нарядѣ тѣхъ подводъ, дабы были въ готовности въ самой крайней скорости, куда надлежитъ съ нарочными послать указы и велѣть, нарядя, онымъ для поставки на станціи съ надлежащею конскою упряжкою быть во всякой готовности, дабы сколь скоро на станціи потребуется, тотчасъ высланы и поставлены быть могли, безъ наималѣйшаго упущенія времени, и въ сенатъ рапортовать, а до полученія указовъ оныхъ не высылать, о чемъ въ оныя мѣста, такожъ въ губерніи, провинціи и города, куда надлежитъ, послать указы, съ такимъ подтвержденіемъ, дабы сіе, не упуская

ни единаго часа, самымъ дѣйствомъ исполнено было, подъ опасеніемъ, ежели отъ кого хотя малое въ томъ, яко нужнѣйшемъ, дѣлѣ упущеніе учинится, съ тѣми поступлено будетъ по указамъ неотложно, о чемъ и въ сенат. контору сообщить вѣдѣніе, а къ нему, ген.-фельдцейхмейстеру и к., послать указъ, такожъ и въ учрежденную при дворѣ Е. И. В. конференцію сообщить экстрактомъ, во извѣстіе.

1759 января 12 въ собраніи прав. сенатъ, по поданнымъ отъ военн. коллегіи тремъ рапортамъ, коими представляетъ, что отъ нападенія киргизскаго Аблай-салтана на слѣдующіе по линіи калмыцкіе коши съ киргизскимъ войскомъ, для возвращенія своихъ отогнанныхъ тѣми калмыками лошадей, такожъ отъ воровскихъ киргизъ-кайсацкихъ набѣговъ и отъ всякаго непріятельскаго нападенія, крѣпкую предосторожность по тамошнимъ границамъ имѣть велѣно и о томъ куда надлежало изъ военн. коллегіи подтверждено,—приказали: оные рапорты взять во извѣстіе по экспедиціи и сообщить къ дѣламъ.

1759 г. января 12 въ собраніи прав. сенатъ, по рапорту бригадира и крѣпости Св. Анны коменданта Сомова, при которомъ приложены съ полученнаго имъ отъ возвратившихся изъ Крыма и Кубани азовскаго коннаго казачьяго полка хорунжаго Степана Бѣляева, да казака Семена Оконнишникова объявленія, да съ писемъ отъ крымскаго Калгасалтана Хаджи Гирея и отъ кубанскаго сераскера Сеадетъ Гирей, салтана копіи; изъ коихъ въ объявленіи помянутыхъ хор. Бѣляева и каз. Оконнишникова объявлено: 1) что прежде бывшій крымскій ханъ Сеаде Гирей, по согласію съ сыномъ своимъ, кубанскимъ сераскеромъ Крымъ Гиреемъ, намѣрены были на россійскія границы нападеніе учинить прошлаго года въ сентябрѣ мѣсяцѣ, но до того не допущены и за ихъ непорядки смѣнены; 2) въ г. Таманѣ есть приказъ отъ новаго крымскаго хана, чтобъ были всѣ къ воинскому дѣйствію въ готовности, и тотъ де г. Тамань починкою исправляется; 3) новоопредѣленный де крымскій ханъ проситъ у султана позволенія къ вступленію съ Россіею въ войну и о томъ де требованіи турецкій народъ явно говоритъ, а войска де оружейнаго въ собраніи имѣется въ Бѣлгородѣ до 100 т., и что къ присовокупленію кубанскій сераскеръ ожидаетъ къ себѣ отъ крымскаго хана знатнаго войска; 4) что прибыли моремъ на двухъ корабляхъ къ турецкому султану отъ прусскаго короля 2 посланника съ презентами, а болѣе де для требованія отъ султана помощи, кои де приняты съ великою честію и изъ нихъ одинъ обратно уже изъ Константинополя отправился, и о прочемъ, какъ въ томъ рапортѣ показано; о чемъ де отъ него, Сомова, съ приложеніемъ таковыхъ же копій, въ коллегіи ин. дѣлъ и военную рапортовано,—приказали: въ коллегію ин. дѣлъ послать указъ, велѣть какое по оному бриг. и ком. Сомова представленію въ той коллегіи опредѣленіе учинено, о томъ въ прав. сенатъ подать рапортъ немедленно, а въ военную коллегію, чтобъ на тамошнихъ границахъ надлежащая по прежнимъ указамъ предосторожность наблюдаема была, такожъ и въ прочія мѣста, куда надлежитъ, подтвердить указами.

1759 г. января 13 прав. сенатъ, по экстракту изъ протокола учрежденной при дворѣ Е. И. В. конференціи отъ 11 сего января, приказали: на платежъ, за отвозъ отправляемой отсюда и изъ Москвы въ Ревель артиллеріи, на поставляемыя подводы прогоновъ и на покупку путевыхъ принадлежностей требуемую по исчисленію канцеляріи главной артиллеріи и фортификаціи сумму 63,719 р. 73½ к. отпустить изъ ниже писанныхъ мѣстъ, а именно: здѣсь—изъ наличныхъ въ канцелярію главной артиллеріи изъ камеръ-конторы, слѣдуемыхъ къ отсылкѣ въ рентерею 4,966 р. 30 к., изъ бергъ-конторы 2,540 р. 66¼ к., изъ юстицъ-конторы 193 р. 42½ к., изъ соляной конторы, въ счетъ опредѣленной заграничной суммы, 22,299 р. 61¼ к., и того въ С. Петербургѣ 30 т. р., да въ Москвѣ, въ артиллерійскую контору изъ сибирскаго приказа, на счетъ штатсъ-конторы, 20 т. р., отъ монетной конторы, изъ ассигнованной къ отпуску къ заграничной суммѣ, мѣдною монетою 13,719 р. 73½ к., и того въ Москвѣ 33,719 р. 73½ к., и о томъ въ оныя мѣста послать указы и велѣть показанную сумму изъ тѣхъ мѣстъ денежной казны какъ здѣсь въ канцелярію главной артиллеріи и фортификаціи, такъ и въ Москвѣ той канцеляріи въ контору отпустить и отдать по полученіи указовъ, конечно, того же дня, безъ всякаго отлагательства. Чтоже даннымъ изъ конференціи военн. коллегіи рескриптомъ велѣно, для накладки той артиллеріи на воза, такожъ и для нагрузки въ суда, дать изъ гарнизонныхъ солдатъ, а въ случаѣ недостатка помянутой канцеляріи нанять работниковъ, а буде бы къ тому и вольныхъ недовольно сыскалось, то уже пр. сенату представить о нарядѣ съ уѣздовъ, и чтобъ заработныя на сихъ людей деньги въ ту канцелярію отпущены были, потому, въ случаѣ недостатка гарнизонныхъ солдатъ и за несыскомъ вольныхъ, обождать отъ г.-ф. и к. гр. П. И. Шувалова представленія, о чемъ къ нему и въ канцелярію главн. артиллеріи и фортификаціи послать указы, а въ учрежденную при дворѣ Е. И. В. конференцію сообщить экстрактомъ, показавъ при томъ, сколько откуда тѣхъ денегъ отпустить опредѣлено и что сенатъ означенную къ отправленію артиллеріи сумму, въ разсужденіи состоящей въ томъ самой нужды и важности, тотчасъ отпустить по необходимости опредѣлилъ изъ такихъ мѣстъ, гдѣ и кромѣ онаго отпуска на приготовленіе къ удовольствію заграничной арміи провіанта и фуража и на другіе настоящіе, не минуемые расходы крайняя состоитъ нужда, и за такими отъ конференціи опредѣляемыми и по именнымъ указамъ слѣдуемыми многими чрезвычайными расходами, по крайнему штатскихъ доходовъ недостатку, какъ и прежде отъ сената неоднократно сообщено, исправиться невозможно; о всей же суммѣ, сколько куда на военные расходы на нынѣшній годъ отпустить положено и дѣйствительно отпущено, сообщить при томъ экстрактѣ вѣдомость.

1759 г. января 15 въ собраніи прав. сенатъ, по доношеніямъ коллегіи ин. дѣлъ и изъ прочихъ, коими представляютъ:

Коллегія ин. дѣлъ: 1-мъ, на разсмотрѣніе прилагаетъ полученныя изъ

Москвы отъ митрополита Петровича доношеніе и отъ черногорской команды челобитныя. Приказали: о показанныхъ въ тѣхъ отъ черногорцевъ челобитныхъ, отлучившихся сюда изъ Москвы самовольно двухъ офицерахъ, по посланному изъ воен. конторы представленію разсмотря, надлежащее опредѣленіе учинить воени. коллегіи и въ сенатъ рапортовать; чтоже выше помянутый митроп. Петровичъ и находящіеся въ Москвѣ черногорцы просятъ, дабы изъ нихъ подъ именемъ черногорцевъ вышедшихъ въ другія команды не опредѣлять, такожъ изъ Новой Сербіи и изъ Славяносербіи возвратить, но понеже сообщеннымъ изъ протокола учрежденной при дворѣ Е. И. В. конференціи отъ 9 ноября 1758 г. экстрактомъ велѣно изъ находящихся въ Москвѣ черногорцевъ, не желающихъ быть въ эскадронахъ, опредѣлить и отправить въ сербскій гусарскій полкъ столь наипаче, что число ихъ только до 70 человѣкъ простирается и притомъ они себя еще не черногорцами называютъ, да по опредѣленію пр. сената велѣно же изъ вышедшихъ въ Кіевъ съ поручикомъ Эздемировичемъ и съ другими подъ именемъ черногорцевъ отлучившимся въ Новую Сербію 111 человѣкамъ быть тамо, такожъ и прочихъ, кои желаніе имѣютъ въ Новую и Славяносербіи, тѣхъ, по тому ихъ желанію, отправить туда немедленно, понеже они показываютъ о себѣ, что не черногорцы, но сербяне, и объявляютъ, что съ тѣмъ намѣреніемъ, дабы быть въ Новой Сербіи и вышли, да и впредь, ежели таковые же изъ прибывающихъ въ Кіевъ будутъ объявлять желаніе о бытіи имъ въ Новой и Славяносербіяхъ, тѣмъ задержанія не чинить, а отправлять въ оныя мѣста по ихъ желаніямъ безпрепятственно, того ради и поступать въ томъ по означеннымъ опредѣленіямъ и по прежде посланнымъ указамъ неотмѣнно; а хотя сверхъ того находящіеся въ Москвѣ черногорцы просятъ, дабы имъ на поселеніе опредѣлить плодоносную и здраваго воздуха землю и утвердить оную грамотами, названіемъ Черногорское поселеніе, но какъ имъ для того поселенія земли уже отведены въ оренбургской губерніи, коихъ выгодностію прежде вышедшіе черногорцы сами довольны были, чего ради другихъ мѣстъ имъ и требовать не надлежитъ; и о томъ въ воени. коллегію послать указъ, а въ сенат. контору сообщить вѣдѣніе.

2) На полученный изъ сената указъ, объ отзывѣ и возвращеніи въ свои мѣста нарочно опредѣленныхъ къ вызову въ Россію черногорцевъ, албанцевъ и прочихъ народовъ, оттоманской портѣ подвластныхъ, и объ отпускѣ отсюда епископа Анатолія и сербскаго священника Морочанинова, прилагаетъ копію съ записки, въ какой силѣ имъ о томъ словесно объявлено, представляя притомъ, что уже имъ и пропуски даны и объ отпускѣ ихъ за границу въ Кіевъ писано, но священникъ подалъ доношеніе о прибытіи въ Кіевъ поручика Николая Вуншича съ сыномъ и со 100 человѣками изъ того народа, отъ котораго и онъ сюда пріѣхалъ, кои де перешли въ Новую Сербію, а еще въ пути слѣдуютъ изъ того же народа 500 человѣкъ, да къ выходу изъ лучшихъ фамилій обнадежили за собою поднять до 2 т. человѣкъ, и чтобъ для поданія оному народу къ выходу лучшей охоты, съ выдачею имъ на первый

случай пропитанія, отвесть мѣсто, а его, за понесенные въ вызовѣ онаго труды и убытки и лишеніе дома и грунтовъ съ довольнымъ имѣніемъ, наградить и оставить при томъ народѣ, гдѣ онъ поселенъ будетъ, и о свободномъ вызовѣ фамиліи его и продажи тамо грунтовъ и дома разсмотрѣніе учинить; а удобная де къ такому поселенію земля имѣется въ слободскомъ рыбинскомъ полку между рѣкъ Дона и Донца; почему и коллегія ин. дѣлъ свое мнѣніе представляетъ, что когда изъ тѣхъ народовъ нѣсколько уже пришло и въ пути находятся, къ тому же еще многіе желательны къ выходу, то надлежитъ ихъ пріохочивать и сколько можно ласкать, толь наипаче при нынѣшнемъ времени и обстоятельствѣ, когда о туркахъ къ здѣшней и австрійской сторонѣ сомнительныя вѣдомости продолжительны имѣются, и для того вышедшимъ и кои впредь въ выходѣ будутъ для поселенія выше писанное, цредставляемое отъ священника мѣсто отвесть и о снабженіи оныхъ на первый случай и заводъ и въ прочемъ, что до бытія имъ въ Россіи касается, такожъ и о священникѣ, на какомъ основаніи оному при тѣхъ народахъ остаться, разсмотрѣніе учинить, и за его усердіе, труды и издержки, въ награжденіе и поощреніе, къ даннымъ 100 р., сколько нибудь еще пожаловать, хотя до 200 р., а когда онъ здѣсь останется и въ подданствѣ будетъ, то о вызовѣ ему своей фамиліи и въ продажѣ тамъ имѣющагося дома и грунтовъ о вспоможеніи можно писать въ Вѣну къ здѣшнему послу, или къ кому надлежитъ, и буде самъ отпустится, то и надлежащимъ паспортомъ снабдить. А по справкѣ: означенный священникъ вышелъ сюда съ такимъ объявленіемъ, что турецкой области изъ Герцоговины разныхъ селъ, лежащихъ въ близости Черныхъ горъ живущіе сербы, отъ крайней ихъ ревности и усердія по единовѣрію, желаютъ быть въ россійской службѣ и подданствѣ, и по тому ихъ желанію онъ выѣхалъ для осмотра къ поселенію земель въ Славяносербіи и бывъ тамо, просилъ о свободномъ вышепомянутаго сербскаго народа въ Россію пропускѣ и чтобъ ихъ для того принять и привесть сюда, о чемъ сообщено было на разсмотрѣніе учрежденной при дворѣ Е. И. В. конференціи, а изъ оной экстрактомъ отъ 30 октября прошлаго года объявлено, что даннымъ коллегіи ин. дѣлъ указомъ велѣно, въ отвращеніе всякаго оттоманской портѣ подаваемаго напраснаго амбража, не токмо всѣхъ по дѣлу вызова сюда черногорцевъ, албанцевъ и прочихъ оттоманской портѣ подвластныхъ народовъ, гдѣ либо находящихся, отъ оной коллегіи зависящихъ здѣшнихъ людей немедленно сюда возвратить, но и всю сію коммиссію оставить, тѣмъ лучше, что особливо черногорцы, зная уже нынѣ дорогу, могутъ по своему желанію и сами собою безъ здѣшняго вызова и проводниковъ выходить. Приказали: по выше писанному коллегіи ин. дѣлъ представленію и мнѣнію, означенному свящ. Морочанинову, за его усердіе, труды и издержки въ вызовѣ сюда оныхъ народовъ, сверхъ прежде данныхъ на пропитаніе и въ награжденіе денегъ выдать изъ штатсъ-конторы еще 200 р. и о томъ въ оную послать указъ; чтоже онъ требуетъ для поселенія того народа въ слободскомъ рыбинскомъ полку между рѣкъ Дона и Донца земли, то понеже,

какъ и въ его объявленіи значитъ, что вышедшіе до нынѣ въ Кіевъ перешли въ Новую Сербію, коимъ, по опредѣленію пр. сената, и быть тамо велѣно, понеже они показываютъ себя изъ сербовъ, да и впредь, ежели таковые же изъ прибывающихъ въ Кіевъ будутъ объявлять желанія о бытіи имъ въ Новой и въ Славяносербіяхъ, тѣмъ задержанія отнюдь не чинить, а отправлять въ оныя мѣста по ихъ желаніямъ, чего ради съ таковыми впредь выходящими изъ сербянъ и поступать по тому прежнему пр. сената опредѣленію и по посланнымъ указамъ, и о томъ куда надлежитъ послать указы, а у вышепомянутаго священника взять извѣстіе, желаетъ ли онъ вступить въ вѣчное Е. И. В. подданство и гдѣ быть при оныхъ народахъ, или въ другомъ мѣстѣ желаетъ, почему и о вызовѣ его фамиліи и о прочемъ разсмотрѣніе учинено будетъ.

3) Прилагаетъ же къ разсмотрѣнію экстрактъ изъ рапорта бывшаго при турецкомъ посланникѣ приставомъ л.-гв. капитана Чичерина, что отъ онаго посланника, въ обратный его отсюда проѣздъ, въ Нѣжинѣ, по греческимъ векселямъ за тѣ греческіе по дѣламъ иски, о которыхъ онъ здѣсь заступленіе чинилъ, забрано и увезено, представляя при томъ, чтобъ о воспослѣдовавшемъ по оному въ пр. сенатѣ разсужденіи, также взявъ отъ малороссійскаго г. гетмана справку: сколько чего помянутымъ посланникомъ въ Нѣжинѣ насильно забрано и увезено, для наставленія резидента Обрескова коллегію увѣдомить; а по мнѣнію де оной, тѣ греческія дѣла, за которыя онъ здѣсь заступленіе чинилъ, всѣ рѣшить нужно по силѣ указовъ, не отлагая болѣе и не останавливая, за тѣмъ, что истцовъ нѣтъ и чего греки не право искали, въ томъ имъ отказать съ резономъ и съ тѣхъ дѣлъ копіи, или обстоятельныя выписки съ рѣшеніемъ по каждому, для пересылки въ Константинополь къ резиденту, сообщить въ коллегію ин. дѣлъ, чтобъ въ перѣшеніи оныхъ не оставаться болѣе въ нареканіи и посланника тѣмъ въ его самовольномъ поступкѣ, будто бы онъ къ тому и резонъ какой имѣлъ, не подкрѣпить. Приказали: къ малороссійскому г. гетману послать грамоту, велѣть: сколько чего помянутымъ посланникомъ въ обратный его отсюда проѣздъ въ Нѣжинѣ, за показанные греческіе иски, насильно забрано и увезено, о томъ подать въ пр. сенатъ извѣстіе немедленно, которое по подачѣ отослать въ коллегію ин. дѣлъ при указѣ, а по выше писаннымъ греческимъ дѣламъ, собравъ всѣ обстоятельства, доложить не медля, и о томъ въ малороссійскую экспедицію дать извѣстіе.

Кіевская губернская канцелярія: 1-мъ, что вышедшіе съ поруч. Эздемировичемъ при черногорцахъ и сербахъ, подъ именемъ ихъ, цесарскіе алдерскіе волохи 14 человѣкъ прежде желаніе свое объявили быть въ Славяносербіи, а нынѣ изъ нихъ 4 человѣка склонились быть паки при черногорской командѣ, а 10 объявляютъ, что они, по ихъ природѣ, желаютъ служить въ молдавскомъ гусарскомъ полку. Приказали: изъ оныхъ вышедшихъ въ Кіевъ ардельскихъ волоховъ 10 человѣкъ, по желанію ихъ, опредѣлать и отправить въ молдавскій гусарскій полкъ, ибо и изъ прежде вышедшихъ

подъ именемъ черногорцевъ сербянъ, по ихъ желанію же, въ сербскій гусарскій полкъ учрежденною при дворѣ Е. И. В. конференціею отправить велѣно, а съ прочими 4 человѣками, кои желаютъ быть при черногорской командѣ, объ отправленіи ихъ къ той командѣ поступать въ силѣ прежде посланныхъ изъ сената указовъ, и о томъ въ воен. коллегію и въ кіев. губ. канцелярію послать указы.

2-мъ, во извѣстіе, о прибывшемъ въ Кіевъ черногорской команды вахмистрѣ Концаревичѣ, да капралѣ Станчевичѣ, кои вывели въ службу и въ вѣчное подданство подъ именемъ черногорцевъ изъ Далмаціи обоего пола 75, башлыка 1, волоха 1-же, цесарскаго сербянина 1-же, и того 78 человѣкъ, да съ ними прибылъ въ вѣчное подданство епископъ и бывшій далматскій митрополитъ Семіонъ Концаревичъ и при немъ іеромонаховъ 2, монахинь 2, токмо оный епископъ боленъ, а по выздоровленіи желаетъ ѣхать въ С.Петербургъ, о чемъ де и въ коллегіи ин. дѣлъ и въ военную рапортовано. Приказали: оное доношеніе взять во извѣстіе по экспедиціи.

По доношенію сибирской губ. канцеляріи, приказали: по требованію содержащагося въ Пелымѣ бывшаго фельдмаршала Миниха, для исповѣди и прочаго по ихъ закону исправленія на 1759 г., находящагося въ Екатеринбургѣ пастора къ нему, М—ху, и женѣ его и служителямъ допустить противъ прежняго, и для того онаго пастора, давъ отъ канцеляріи главнаго заводовъ правленія ямскія подводы и прогоны, отправить въ Пелымъ, а въ бытность его тамо обрѣтающемуся при опомъ Минихѣ офицеру надлежащее, въ силѣ прежде посланныхъ указовъ, смотрѣніе имѣть и по исправленіи имъ своей должности, возвратиться ему въ Екатеринбургъ по прежнему немедленно, и о томъ въ оныя канцеляріи послать указы.

1759 г. января 15 въ собраніи прав. сенатъ, по доношенію военн. коллегіи, коимъ объявляетъ поданное въ военн. конторѣ прошеніе черногорской команды поручика Марка Тановича, о взысканіи оставшагося послѣ умершаго дяди его роднаго, черногорскаго воеводы Николая Княжевича, имѣнія, изъ котораго де взялъ себѣ маіоръ Степанъ Ивановичъ флинту, да саблю, по цѣнѣ на 130 р., а прочій оставшійся затѣмъ экипажъ забралъ къ себѣ черногорскій іеромонахъ Ѳеодосій Меркоевичъ, и чтобъ съ нихъ взыскавъ то имѣніе, или за оное деньги, для отдачи оставшимся послѣ его, Княжевича, женѣ и дѣтямъ, поручить черногор. митроп. В. Петровичу съ росписко̀ю, а его, Т—ча, отправить бы въ Черную гору для приведенія изъ черногорской области черногорскаго сербскаго военнаго народа, о чемъ отъ него, Т—ча, и въ пр. сенатъ поданы прошенія,—приказали: по прошенію помянутаго пор. Тановича изъ оставшагося послѣ дяди его, воеводы Княжевича, имѣнія, о взысканіи съ м. С. Ивановича взятой имъ флинты и сабли натурою, или деньгами, и объ отдачѣ оныхъ, для пересылки къ женѣ и дѣтямъ означеннаго Княжевича, черног. митроп. Петровичу, разсмотря, надлежащее опредѣленіе учинить военн. коллегіи и въ сенатъ рапортовать, а

о показуемыхъ онымъ пор. Тановичемъ забранныхъ черног. іером. Меркоевичемъ пожиткахъ, призвавъ онаго іеромонаха въ коллегію ин. дѣлъ, объявить ему съ подпискою, дабы тѣ пожитки, для означенной пересылки въ Черныя горы, отдалъ помянутому же митр. Петровичу. Чтоже онъ, Тановичъ, проситъ объ отпускѣ его въ Черныя горы для приведенія въ здѣшнюю службу изъ черногорской области черногорскаго сербскаго народа, то понеже сообщеннымъ изъ протокола учрежденной при дворѣ Е. И. В. конференціи отъ 30 октября 1758 г. экстрактомъ всю сію коммиссію совершенно оставить велѣно, тѣмъ лучше, что особливо черногорцы, зная уже нынѣ дорогу, могутъ по своему желанію и сами собою безъ здѣшняго вызова выходить, слѣдовательно, ему, Т—чу, для приведенія того народа въ Черныя горы и отправленія быть не можетъ, и о томъ въ коллегіи ин. дѣлъ и въ военную послать указы.

1759 г. января 15 въ собраніи прав. сенатъ, по экстракту изъ протокола учрежденной при дворѣ Е. И. В. конференціи отъ 13 сего января, при которомъ приложено доношеніе черногор. митр. В. Петровича, что за опредѣленіемъ нѣкоторыхъ черногорцевъ, по ихъ желанію, въ сербскій гусарскій полкъ, другіе, къ опредѣленію въ черногорскіе эскадроны назначенные, не смотря на учиненную уже ими присягу, совсѣмъ въ здѣшней службѣ оставаться не хотятъ, но паче увольненія въ свои отечества просятъ,—приказали: означеннымъ ослушникамъ, призвавъ ихъ въ сенат. контору, объявить, что хотя они за такую ихъ ослушность наижесточайшаго наказанія достойны и столь больше, что уже присягою служить обязались, но оное имъ, для ихъ иностранства и незнанія еще здѣшнихъ военныхъ уставовъ, упускается, а притомъ объявляется, что если во исполненіе своей присяги въ черногорскихъ эскадронахъ останутся, въ такомъ случаѣ и испрашиваемый ими въ командиры маіоръ Пищевичъ опредѣлится, инако же они, какъ ослушники, по освобожденіи отъ присяги, тотчасъ въ свое отечество высланы быть имѣютъ; и когда они, по тому объявленію, въ тѣхъ черногорскихъ эскадронахъ быть желающими останутся, то ихъ, равно же и въ сербскій гусарскій полкъ назначенныхъ, по снабженіи всѣми потребностями, такожъ и прочихъ на поселеніе въ оренбургскую губернію, а буде туда не пожелаютъ, то въ Новую Сербію, или въ Славяносербію, куда кто похотятъ, съ надлежащимъ удовольствіемъ, въ силѣ прежнихъ пр. сената опредѣленій и посланныхъ указовъ, отправлять со всевозможнымъ поспѣшеніемъ; и для того, сколь скоро которые изъ нихъ, по снабженіи, къ отправленію въ готовности будутъ, тѣхъ, не ожидая достальныхъ, высылать изъ Москвы партіями тотчасъ и не продолжая ни малаго времени, и съ ними къ препровожденію до надлежащихъ мѣстъ командировать изъ оберъ-офицеровъ добрыхъ и надежныхъ людей, которые бы, будучи въ пути, ихъ въ крѣпкой командѣ содержали и ни до какихъ продерзостей и непорядковъ, а паче до обидъ обывателямъ, отнюдь не допускали, и въ томъ бы надъ ними строгое смо-

трѣніе имѣли, о чемъ отъ военн. конторы дать тѣмъ офицерамъ съ достаточнымъ наставленіемъ и съ крѣпчайшимъ подтвержденіемъ инструкціи; однако, чтобы они къ тому отправленію всѣми потребностями удовольствованы и, какъ о томъ уже прежде опредѣлено, далѣе февраля мѣсяца сего года въ Москвѣ продержаны отнюдь не были, того всемѣрно наблюдать, а дабы все то въ наискорѣйшемъ времени съ наилучшимъ порядкомъ самымъ дѣйствомъ исполняемо было, въ томъ понужденіе имѣть отъ сенат. конторы, а особливо то рекомендовать сенатору, д. т. с. и к. Ивану Ивановичу Бахметеву въ особливое его попеченіе, чтобъ онъ, по довольному его воинской дисциплинѣ знанію, во исполненіи всего того крайнее стараніе приложилъ, и когда сколько оныхъ черногорцевъ изъ Москвы туда отправлено будетъ, о томъ велѣть въ сенатъ тотчасъ рапортовать. По прошенію же тѣхъ черногорцевъ, когда они въ тѣхъ эскадронахъ желающими останутся, тогда, для опредѣленія къ нимъ, м. Пищевича отправить въ Москву немедленно; ежели же оные черногорцы и по выше писанному объявленію во исполненіи своей присяги въ черногорскихъ эскадронахъ не останутся и въ другія мѣста, куда прочіе по желаніямъ опредѣляются, не похотятъ, въ такомъ случаѣ у оныхъ, какъ у ослушниковъ, ружье и аммуницію тотчасъ отобрать и къ точному опредѣленію о высылкѣ ихъ, по освобожденіи отъ присяги, въ отечество представить въ пр. сенатъ въ самой крайней скорости, а ихъ съ пристойнымъ конвоемъ, подъ надлежащимъ присмотромъ, отправить въ Кіевъ. Чтоже нынѣ главная полицеймейстерская канцелярія о происшедшихъ въ Москвѣ отъ нихъ, черногорцевъ, продерзостяхъ представляетъ, о чемъ, такожъ и о прочихъ объявляемыхъ въ тѣхъ доношеніяхъ непорядкахъ, по прежнимъ пр. сената опредѣленіямъ наикрѣпчайшее слѣдовать уже опредѣлено и для того о всемъ томъ слѣдствіе произвесть, не продолжая ни малаго времени, и кои къ тѣмъ продерзостямъ и непорядкамъ приличны, тѣхъ, забравъ, содержать подъ крѣпкимъ карауломъ, а по изслѣдованіи съ винными учинить какъ и прежде посланными изъ сената указами опредѣлено, безъ наималѣйшаго упущенія. И доколѣ оные черногорцы въ Москвѣ пробудутъ, до такихъ наглыхъ продерзостей ихъ не допускать и всячески отъ того воздерживать, и въ томъ имѣть надъ ними строгое смотрѣніе и содержать ихъ во всемъ по воинскимъ регуламъ, въ силѣ прежде посланныхъ указовъ, неотложно; и для того нынѣ къ той черногорской командѣ, вмѣсто опредѣленнаго къ нимъ подполковника кн. Алексѣя Урусова, военн. коллегіи велѣть опредѣлить тотчасъ другаго надежнаго человѣка, который бы надъ ними крѣпкое смотрѣніе имѣлъ и могъ содержать ихъ такъ, какъ воинскія регулы повелѣваютъ, чтобъ отъ нихъ такихъ продерзостей, какія по нынѣ учинены были, происходить отнюдь не могло, и о всемъ томъ въ военн. коллегію послать указъ, а въ сенат. контору сообщить вѣдѣніе, при чемъ съ оныхъ доношеній о тѣхъ учиненныхъ отъ черногорцевъ вновь продерзостяхъ приложить копіи, и оное въ сенат. контору вѣдѣніе отправить съ нарочнымъ изъ сената курьеромъ, съ которымъ и въ военн. контору, для скорости, военн.

коллегіи указъ послать; а сенат. конторѣ о тѣхъ черногорцахъ, зачѣмъ до нынѣ оные въ Москвѣ продолжались и по призывѣ въ сенат. контору и объявленіи имъ, на чемъ они останутся, въ сенатъ съ тѣмъ-же курьеромъ прислать обстоятельное извѣстіе, и о томъ въ учрежденную при дворѣ Е. И. В. конференцію сообщить во извѣстіе экстрактомъ.

1759 г. января 20 въ собраніи прав. сенатъ, по доношенію коллегіи ин. дѣлъ, при которомъ прилагаетъ переводъ съ отвѣта, даннаго отъ вѣнскаго двора пребывающему тамо здѣшнему послу гр. Кейзерлингу по случаю учиненнаго имъ оному двору представленія о заарестованіи въ Венгріи нѣсколькихъ человѣкъ изъ гусаръ, отправленныхъ отъ г.-л. Хорвата съ капитаномъ Шивановичемъ для сдѣланія тамо полковаго гусарскаго мундира и взятія при томъ случаѣ оставшихся фамилій ихъ, такожъ и съ реляціи посольской, какъ для извѣстія, что изъ тамошнихъ подданныхъ сербовъ отпускать въ россійское подданство болѣе не хотятъ, такъ и для того, чтобъ сей вѣнскаго двора отвѣтъ сообщить и г.-л. Хорвату, для извѣстія же и въ такомъ намѣреніи, чтобъ посылаемые отъ него въ области вѣнскаго двора офицеры и гусары за полковыми и собственными ихъ нуждами осторожнѣе тамо поступали и не подвергали бы себя арестамъ и другимъ непріятнымъ приключеніямъ,—приказали: о выше писанномъ г.-л. Хорвату (ибо онъ обрѣтается нынѣ здѣсь), призвавъ его въ сенатъ, объявить.

1759 г. января 21 въ собраніи прав. сенатъ, по доношенію сенатора г.-ф. и к. гр. П. И. Шувалова, при которомъ приложена инструкція, учиненная въ канцеляріи главной артиллеріи и фортификаціи опредѣленному на Сибирскую линію г.-м. Людвиху, и слушавъ оную, приказали: означенному г.-м. Людвиху ту инструкцію дать ему, г. ген.-фельдцейхмейстеру, яко состоящему надъ артиллеріею и инженернымъ корпусомъ главному командиру, отъ себя и отправить его туда немедленно, а понеже въ той инструкціи, между прочимъ, и о заграничныхъ дѣлахъ предписано, и для того велѣть ему, г.-м. Людвиху, содержать оную въ секретѣ; что же по той инструкціи опредѣляется ему сочинить описаніе положенія мѣстъ около Нерчинскихъ серебряныхъ заводовъ и въ другихъ дальнихъ по линіи мѣстахъ, того ради, для проѣзда его нынѣ до Тобольска, а изъ Тобольска въ оныя мѣста, велѣть давать ему, г.-м., почтовыя, ямскія и уѣздныя подводы и на оныя прогоны, что по указу надлежитъ, и о томъ, такожъ по содержанію оной инструкціи, чтобъ отъ сибирской губ. и иркутской канцелярій надлежащее вспоможеніе и исполненіе чинено было, въ сибирскій приказъ, въ сибирскую губ. и иркутскую канцелярію и къ нему, г. ген.-фельдцейхмейстеру и к., и въ канцелярію главной артиллеріи и фортификаціи, также въ ямскую канцелярію и въ штатсъ-контору послать указы, а въ сенат. контору сообщить вѣдѣніе.

1759 г. января 21 въ собраніи прав. сенатъ, по доношенію канцеляріи главной артиллеріи и фортификаціи, приказали: для накладки отправляю-

щейся артиллеріи на воза и нагрузки на суда требуемое число работныхъ людей, въ С.-Петербургѣ, въ Ригѣ и въ Ревелѣ по 500, въ Москвѣ и Нарвѣ по 300 человѣкъ, воен. коллегіи, въ силѣ даннаго изъ учрежденной при дворѣ Е. И. В. конференціи рескрипта, опредѣлить изъ гарнизонныхъ солдатъ немедленно, а ежели оныхъ къ тому недостаточно, или и совсѣмъ дать не изъ чего, то канцеляріи главн. артиллеріи и фортификаціи всѣми мѣрами стараться недостающее, или же и полное, число работниковъ нанять изъ вольныхъ людей, дабы безъ наряда съ обывателей обойтиться возможно было. Буде же и вольныхъ людей не довольно сыщется, то уже въ такомъ случаѣ недостающее число тѣхъ работниковъ, по представленіямъ отъ артиллерійскихъ командъ, имѣющимся въ тѣхъ мѣстахъ губ. канцеляріямъ нарядить съ уѣздовъ въ самой крайней скорости, не чиня ни малѣйшаго продолженія, подъ опасеніемъ въ противномъ случаѣ неотмѣннаго за упущеніе взысканія, дабы въ отправленіи той артиллеріи не послѣдовало ни малой остановки, и о томъ въ тамошнія губ. канцеляріи и, для вѣдома, къ г.-ф. и к. гр. П. И. Шувалову и въ артиллерійскую канцелярію послать указы, а въ сенат. контору сообщить вѣдѣніе.

1759 г. января 22 въ собраніи прав. сенатъ, по доношенію войска донскаго атамана Степана Ефремова отъ 6 сего января, при которомъ приложены копіи съ доѣзда посыланнаго на Кубань казака Иловайскаго, въ которомъ показано, что на Кубани никакихъ собранныхъ войскъ не видно, также и о эдисанцахъ явный слухъ на Кубани состоитъ, что они, по новости возстановленія въ Крыму Крымъ Гирей хана, довольны и потому успокоились, токмо де въ бытность въ г. Копылѣ слышалъ, что хотя находящійся въ городахъ Багадыръ Гирей салтанъ отъ нападенія на Донъ нынѣшнимъ сераскеромъ Сеадетъ Гирей салтаномъ и удержанъ, однакожъ онъ тѣмъ и нынѣ хвалится; почему помянутый Ефремовъ представляетъ, что еще и по нынѣ тамо крѣпкая предосторожность наблюдается, о чемъ де о всемъ отъ него, Е—ва, и въ коллегію ин. дѣлъ и военную донесено, также и къ пограничнымъ генералитету и командирамъ сообщено; при чемъ требуетъ, чтобъ выданныя посланному съ симъ доношеніемъ нарочному казаку на прогоны и на путевое содержаніе изъ войсковой суммы деньги 24 р. 65 к., откуда надлежитъ, по прежнему, въ ту сумму возвратить, такожъ ему на обратный путь выдать что надлежитъ,—приказали: оное доношеніе взять во извѣстіе по экспедиціи, а вмѣсто издержанныхъ на прогоны изъ войсковой суммы 24 р. 65 к. толикое число, такожъ и на обратный путь помянутому казаку, что надлежитъ, выдать изъ штатсъ-конторы и о томъ въ оную послать указъ, такожъ и ему, Еф—ву, дать знать указомъ же.

1759 г. января 22 въ собраніи прав. сенатъ, по рапорту ревельской губ. канцеляріи, коимъ представляетъ, что къ отвозу отъ С.-Петербурга и изъ другихъ мѣстъ до Ревеля артиллеріи о нарядѣ потребнаго числа подводъ

нарочные во всѣ дистрикты разосланы съ такимъ подтвержденіемъ, чтобъ тѣ подводы были, съ надлежащею конскою упряжкою, къ высылкѣ во всякой готовности, но понеже, за бывшимъ въ прошлые годы тамо въ Эстляндіи конскимъ падежемъ, такого не малаго числа подводъ въ близости къ назначеннымъ станціямъ собрать невозможно и для того принуждено нарядъ учинить въ не маломъ разстояніи, такъ что не меньше двухъ и трехъ сутокъ на станціи поспѣть могутъ, а дабы по привозѣ той артиллеріи на станціи въ подводахъ остановки не было и тѣ лошади съ дороги хотя мало отдыхъ имѣть и поправиться могли, требуетъ, дабы объ отправленіи оной артиллеріи изъ С.-Петербурга по крайней мѣрѣ за одну недѣлю ранѣе увѣдомить, чтобъ было время съ отдаленныхъ мѣстъ подводы выслать, объявляя притомъ, что тамошнее дворянство проситъ той артиллеріи отправленіе учинить нынѣшнимъ зимнимъ временемъ, пока къ веснѣ зимняя дорога не рушится,—приказали: къ сенатору, г.-ф. и к. гр. П. И. Шувалову послать указъ, дабы къ отправленію отсюда и изъ Москвы и изъ прочихъ мѣстъ означенной артиллеріи, сколь скоро откуда то отправленіе будетъ и къ которому точно времени для онаго отправленія на станціи подводы выслать потребно, о томъ бы отъ канцеляріи главной артиллеріи и фортификаціи во всѣ мѣста дано было знать заблаговременно, дабы къ тому времени и высланы быть могли заранѣе, чтобъ въ отправленіи той артиллеріи ни малѣйшей остановки не было; по полученіи же отъ оной канцеляріи извѣстія во всѣхъ мѣстахъ высылкою тѣхъ подводъ на станціи къ назначенному времени неотмѣнное исполненіе учинить, дабы дѣйствительно оныя высланы и на станціи къ тому назначенному времени прибыть могли безъ наималѣйшаго упущенія времени, подъ опасеніемъ за неисполненіе тяжкаго штрафа по указамъ, и о томъ куда надлежитъ послать указы.

1759 г. января 22 въ собраніи прав. сенатъ, по рапорту переводчика Фрейганка, коимъ представляетъ, что по присланному къ нему изъ Амстердама второму коносаменту отъ 19 сентября 1758 г. показано въ отправленіи оттуда въ Гданскъ, къ обрѣтающемуся тамо резиденту Мусину-Пушкину, на кораблѣ, именуемомъ «Анна-Вильгельминъ», съ корабельщикомъ Дуве Дувесомъ 9 т. червонныхъ, токмо помянутый резидентъ получилъ ли оные, о томъ отъ него извѣстія нѣтъ,—приказали: къ нему, рез. М—ну-П-ну, послать указъ, велѣть ему какъ о полученіи сихъ отправленныхъ изъ Амстердама 9 т. червонныхъ, такъ и о прочихъ выписываемыхъ изъ Голландіи и принятыхъ по адресу изъ Амстердама отъ гданскихъ банкировъ Матіевъ ефимкахъ и червонныхъ, сколько ихъ въ 1758 г. въ полученіи всѣхъ было, и изъ оныхъ что на заплату фрахтовыхъ и прочихъ денегъ издержано, прислать въ пр. сенатъ обстоятельный счетъ немедленно.

1759 г. января 27 въ собраніи прав. сенатъ, по рапорту изъ Кенигсберга ген.-пор. и королевства прусскаго губернатора Корфа, при которомъ

прилагаетъ экстрактъ изъ рапортовъ, полученныхъ изъ разныхъ мѣстечекъ и деревень о народныхъ болѣзняхъ, которыя де отъ времени до времени умножаются и отъ нихъ люди умираютъ, представляя при томъ, что въ тѣ мѣста, въ коихъ сіи болѣзни оказались, лекаря посланы и о предосторожностяхъ, касающихся до отвращенія болѣзней, равно какъ и больныхъ о достаточномъ пользованіи наикрѣпчайше подтверждено,—приказали: къ нему, г.-л. и губ. Корфу, послать съ нарочнымъ изъ сената курьеромъ указъ и велѣть отъ показанныхъ, появившихся въ прусскомъ королевствѣ народныхъ болѣзней наикрѣпчайшую имѣть предосторожность и для пользованія больныхъ въ тѣ мѣста, гдѣ оныя болѣзни оказались, а лекарей ежели куда не отправлено, въ самой скорости послать лекарей, а гдѣ вящшая нужда требуетъ, то и докторовъ, и велѣть къ отвращенію тѣхъ болѣзней крайнее стараніе и попеченіе имѣть, дабы оныя въ большее размноженіе не пришли, но паче чрезъ прилежное пользованіе больныхъ пресѣчены быть могли, что все поручается на особливое его, ген.-лейт. и губ., попеченіе, и что по тому происходить будетъ, о томъ чрезъ каждую почту, а о важномъ и съ нарочными, въ сенатъ рапортовать; особливо же нынѣ въ пр. сенатъ о имѣющейся въ деревняхъ прусскаго маркамта болѣзни, въ коихъ опасно больныхъ показано до 300 человѣкъ и что изъ нихъ на каждый день многіе умираютъ, съ посылаемымъ нынѣ изъ сената курьеромъ прислать извѣстіе: какою именно болѣзнію одержимы и не опасная ли и заразительная, и ежели (отъ чего Боже сохрани) въ томъ маркамтѣ, или въ другихъ мѣстахъ, окажется что либо къ опасной и заразительной болѣзни, въ такомъ случаѣ въ тотъ же часъ тѣхъ болящихъ отдѣлить особо и около ихъ учинить засѣку или городьбу, и около тѣхъ мѣстъ учредить крѣпкія заставы, чтобъ они изъ того мѣста никуда расходиться не могли и здоровыхъ отнюдь къ нимъ не допускать, а пищу и питье велѣть приносить къ нимъ и класть одаль, и чрезъ тѣ мѣста никого не пропускать, и дабы оная размножиться не могла, имѣть крѣпкую предосторожность, и въ прочемъ во всемъ поступать по указамъ, о чемъ и въ учрежденную при дворѣ Е. И. В. конференцію сообщить во извѣстіе экстрактомъ. Помянутому же, отправляемому курьеру до Кенигсберга, съ возвратомъ на двѣ почтовыя подводы, дать подорожную и прогонныя деньги, и о томъ куда надлежитъ послать указы, а медиц. канцеляріи о вышеписанномъ, что касается до наблюденія въ предосторожности и пресѣченіи показанной болѣзни, о томъ находящагося тамо главнаго доктора достаточнымъ наставленіемъ снабдить и отправить съ помянутымъ, посылаемымъ изъ сената курьеромъ, о чемъ въ ту канцелярію послать указъ же.

1759 г. января 29 въ собраніи прав. сенатъ, по доношенію коллегіи ин. дѣлъ и по рапортамъ г.-а. и к. Стрѣшнева, изъ которыхъ онъ, генералъ и к., объявляетъ о полученныхъ вновь чрезъ посыланныхъ развѣдывателей и отъ корреспондентовъ извѣстіяхъ, что Амамбе Гирей салтанъ, изъ знатныхъ салтановъ выбранный, съ татарскимъ войскомъ состоитъ по сю

сторону Очакова при Еланчукѣ, а того де войска будетъ съ 70 т., отъ котораго туркамъ и волохамъ причиняются не малыя обиды, и оные татары имѣютъ, по причинѣ отъ войска запорожскаго слѣдующихъ имъ отогнаніемъ лошадей и скота обидъ, намѣреніе на Запорожскую Сѣчь, а потомъ на крѣпость Св. Елисаветы и на новопоселяемыя слободы нападеніе учинить; а въ крымскихъ де городахъ противъ прежняго все состоитъ благополучно и самъ новый ханъ зимуетъ въ Эдисанахъ за р. Бугомъ, и будучи тамъ, доставляетъ удовольствіе обиженнымъ волоскимъ и прочимъ людямъ отъ эдисанскихъ татаръ, но награжденія обидимымъ учинить не съ кого, и для того слышно, что и ему, Крымъ-Гирей хану, за неудовольствіе едвали на ханствѣ быть, да и въ Крымъ де пріѣздъ его безнадеженъ. А коллегія ин. дѣлъ прилагаетъ копіи съ указовъ, отправленныхъ къ кіев. об.-ком. г.-м. Лопухину и къ обрѣтающемуся въ крѣпости Св. Елисаветы г.-м. Юсту, какая, по случаю происшедшаго къ первому отъ хана крымскаго требованія объ отогнанныхъ у эдисанскихъ татаръ запорожцами лошадяхъ и по полученному другимъ извѣстію, о намѣреніи оныхъ татаръ, якобы и къ нападенію на здѣшнія границы, соображаясь съ полученнымъ напослѣди изъ Константинополя отъ резидента Обрескова извѣстіемъ, отъ оной коллегіи резолюція дана, представляя при томъ, что какъ при таковыхъ обстоятельствахъ и всякая предосторожность не излишня, то отправленнымъ нынѣ къ калмыцкому хану отъ канцлера письмомъ велѣно со всѣми калмыцкими улусами чрезъ приходящее лѣто, не переходя, какъ они обыкновенно дѣлаютъ, на луговую сторону р. Волги, остаться на нагорной сторонѣ, дабы въ такомъ случаѣ, буде бы дѣйствительно отъ эдисанцевъ на Запорожскую Сѣчь, или на Новую Сербію нападеніе произошло, для того самаго и калмыцкія войска противъ Кубани, смотря по тогдашнимъ обстоятельствамъ, безъ потерянія времени употреблены быть могли; причемъ оная коллегія также не за излишне признаетъ, когда и изъ малороссійскаго войска отъ 10 до 20 т. повелѣно будетъ нарядить,—приказали: 1) по тому коллегіи ин. дѣлъ представленію къ малор. г. гетману и к. послать грамоту, чтобъ въ разсужденіи выше писанныхъ заграничныхъ обстоятельствъ для предосторожности, изъ малороссійскаго войска отъ 10 до 20 т. человѣкъ казаковъ съ ихъ старшинами и съ принадлежащимъ воинскимъ уборомъ немедленно наряжены и къ походу во всякой готовности и въ ихъ домахъ содержаны были, дабы въ случаѣ нужды, по требованію г. Стрѣшнева, тотчасъ выступить и по его опредѣленіямъ къ оборонѣ и къ отпору употреблены быть могли. Что же касается по происшедшей отъ крымскаго хана на запорожскихъ казаковъ жалобѣ, въ отгонѣ ими у эдисанцевъ и джембуйлуковъ лошадей, о томъ ему, малорос. г. гетману, въ Запорожскую Сѣчь къ кошевому атаману наикрѣпчайше подтвердить и велѣть тѣмъ лошадямъ немедленный и крѣпкій сыскъ учинить, какъ о томъ къ нему изъ Кіева отъ г.-м. Лопухина уже писано, и по отысканіи тѣхъ лошадей, присланнымъ отъ него хана нарочнымъ для того татарамъ отдать, а воровъ жестоко наказать, и когда такимъ образомъ удовольствіе

учинено будетъ, то ему, кошевому атаману, велѣть и къ хану съ тѣми присланными татарами отъ себя писать и ежели бы въ отгонѣ тѣхъ лошадей приличились не изъ запорожскихъ казаковъ, но изъ другихъ народовъ, не здѣшнихъ, таковыхъ бы онъ и головою татарамъ выдалъ; а впредь запорожскихъ казаковъ до такихъ и подобныхъ тому продерзостей отнюдь не допускать, дабы ни малѣйшей не токмо къ ссорамъ, ниже къ жалобамъ причины имѣть не могли. 2) Къ г. и к. Стрѣшневу и къ г.-м. Лопухину и Юсту, чтобъ они, по вышепомянутымъ, полученнымъ и впредь получаемымъ о заграничныхъ обращеніяхъ извѣстіямъ, всегдашнюю и строгую имѣли предосторожность, изъ сената наикрѣпчайше подтвердить и велѣть имъ во всемъ томъ поступать по прежде посланнымъ изъ сената и изъ коллегіи ин. дѣлъ указамъ непремѣнно; особливо же, въ силѣ посланныхъ нынѣ изъ оной коллегіи къ г.-м. Лопухину и Юсту указовъ, о всѣхъ тѣхъ заграничныхъ обращеніяхъ развѣдывать и о тамошней по тому безопасности стараться, и когда дѣйствительная нужда настоять будетъ, прикрывать войсками, въ томъ, по общему г. и к. Стрѣшнева съ г.-м. Лопухинымъ соглашенію, надлежащія распоряженія чинить, и для того прежде наряженные для выше означенной надобности изъ армейскихъ и ландмилицкихъ три полка, коихъ велѣно до указа гдѣ находятся остановить, нынѣ, какъ дѣйствительная нужда настоять будетъ, куда потребно ввесть и еще къ онымъ въ прибавку, въ случаѣ надобности, о командированіи изъ тамошнихъ же ландмилицкихъ опредѣленіе учинить сенатору, г.-ф. и к. А. Б. Бутурлину, и для наилучшаго содержанія надъ онными полками команды опредѣлить надежную персону, по разсмотрѣнію его же, г. ген.-фельдмаршала, о чемъ къ нему и въ воен. коллегію послать указы. 3) Понеже нынѣ, по таковымъ нужнѣйшимъ и важнымъ обстоятельствамъ, присутствіе г.-л. Хорвата, для всякаго нечаяннаго случая, въ Новой Сербій весьма нужно, того ради велѣть ему какія онъ имѣетъ въ сенатъ представленія, тѣ бы подалъ какъ наискорѣе, дабы, по разсмотрѣніи и рѣшеніи оныхъ, могъ онъ отправиться въ Новую Сербію немедленно, а между тѣмъ въ надлежащей тамо предосторожности чтобъ поступаемо было противъ вышеписаннаго, о томъ ему, кого надлежитъ, отъ себя ордировать, о чемъ ему, Х—ту, дать, такожъ для вѣдома въ коллегію ин. дѣлъ послать указы; а каково вновь отъ г. Стрѣшнева получено о заграничныхъ обращеніяхъ извѣстіе, съ того приложить при томъ указѣ въ оную коллегію точную копію; а въ учрежденную при дворѣ Е. И. В. конференцію съ сего опредѣленія сообщить экстрактомъ во извѣстіе; и съ вышеписанными указами въ Кіевъ послать изъ сената нарочнаго курьера, съ которымъ и помянутому г. сенатору, ген.-фельдм. и к. въ тамошнія мѣста, къ кому надлежитъ, надлежащіе отъ себя ордера отправить, и оному курьеру до Кіева съ возвратомъ на 2 почтовыя подводы отъ ямской канцелярія дать подорожную, а прогонныя деньги выдать изъ штатсъ-конторы, и о томъ послать указы.

1759 г. января 29 въ собраніи прав. сенатъ, по доношеніямъ кіевской губ. канцеляріи и по рапорту г. и к. Стрѣшнева, коими представляютъ: Кіев. губ. канцелярія: 1-мъ, по увѣдомленію ст. сов. и резид. Обрескова, чрезъ прибывшихъ съ отправленною отъ него въ коллегію ин. дѣлъ экспедиціею отъ 12 декабря прошлаго года изъ Константинополя, о повѣтренной болѣзни, что оная тамо еще продолжается, помянутые-же, прибывшіе съ экспедиціею за форпостомъ объявили, что ѣдучи въ пути, про ту болѣзнь не слыхали, однакожъ оная экспедиція съ надлежащею предосторожностью отправлена, а прибывшіе съ оною удержаны въ карантинѣ.

2-мъ, что посыланный для развѣдыванія въ польскія мѣста о повѣтренной болѣзни вахмистръ Харламовъ рапортовалъ, яко въ польскомъ м. Палѣевѣ озерѣ оная сентября 26-го 1758 г. зачалась и по нынѣ продолжается, о чемъ и данными ему изъ г. Умани и м. Саврани отъ тамошнихъ жителей аттестатами засвидѣтельствовано, и что о предосторожности отъ той болѣзни въ разныхъ польскихъ мѣстахъ крѣпкіе караулы учреждены и изъ опасныхъ мѣстъ никто не пропускается, а въ другихъ же польскихъ и волоскихъ мѣстахъ, по развѣдыванію его, Х—ва, отъ той повѣтренной болѣзни обстоитъ благополучно, однакожъ отъ кіев. губ. канцеляріи на всѣ форпосты подтверждено, дабы отъ оной опасной болѣзни наикрѣпчайшая предосторожность наблюдаема была и никто бы безъ надлежащаго карантина пропускаемъ не былъ, почему и помянутый вахмистръ въ карантинѣ же удержанъ.

Приказали: о наикрѣпчайшей отъ продолжающейся въ Константинополѣ и въ польскомъ м. Палѣевѣ озерѣ опасной болѣзни предосторожности и чтобъ во всемъ поступано было по прежнимъ указамъ въ кіев. губ. канцелярію и въ прочія пограничныя мѣста, куда надлежитъ, подтвердить изъ сената указами.

3-мъ, ген.-аншефъ и кавалеръ Стрѣшневъ, на посланные къ нему изъ прав. сената указы, представляетъ, что къ отправленію за границу къ полкамъ обсерваціоннаго корпуса закупка достальнымъ воламъ съ крайнимъ поспѣшеніемъ производится и по силѣ тѣхъ указовъ отправленіе оными съ февраля мѣсяца сего года начнется, и о прочемъ, какое въ силѣ тѣхъ указовъ исполненіе учинено,—приказали: оный рапортъ взять въ извѣстіе и сообщить къ дѣлу.

1759 г. февраля 4 прав. сенатъ, по доношенію сенатора, ген.-ф. и кавалера гр. П. И. Шувалова, въ которомъ прописываетъ какое въ канцеляріи главн. артиллеріи и фортификаціи, по силѣ даннаго ему изъ учрежденной при дворѣ Ея И. В. конференціи рескрипта, объ отправленіи изъ разныхъ мѣстъ артиллеріи, расположеніе учинено, представляя при томъ въ разсмотрѣніе, что оная канцелярія требуетъ, чтобы для того отправленія по оному расположенію потребное число подставныхъ подводъ нынѣ поставлены, такожъ во время слѣдованія той артиллеріи изо всѣхъ мѣстъ при спускахъ съ горъ и ради другихъ случающихся при томъ нуждъ, при каждомъ отправленіи опре-

дѣлено было давать обывателей со станціи до станціи по 100 человѣкъ, а сколько по тому расположенію оныхъ подводъ и на коликое число партій, и на какихъ станціяхъ потребно, о томъ приложена вѣдомость; а по справкѣ: по сообщенному изъ конференціи декабря 18-го 1758 г. экстракту, для отправленія оной артиллеріи изъ разныхъ мѣстъ требуемое число подводъ, по посланнымъ изъ сената указамъ, велѣно нарядить и въ готовности къ высылкѣ на станціи содержать, но какъ нынѣ вновь по поданной вѣдомости число тѣхъ подводъ показано противъ прежняго требованія съ немалою отмѣною, яко то въ нѣкоторыхъ мѣстахъ весьма убавлено, а отъ Выборга къ С.-Петербургу прибавлено и число партій умепьшено, а отъ Новгорода назначено вновь отправленіе въ С.-Петербургъ, а къ Пскову и оттуда къ Ревелю совсѣмъ отмѣнено, того ради приказали: изъ вышепомянутыхъ, прежде наряженныхъ подводъ, а гдѣ оныхъ по нынѣшнему расположенію недостаточно, то въ прибавку наряди изъ ямскихъ, такожъ изъ градскихъ и уѣздныхъ, выслать на станціи, куда сколько по вышепомянутой вѣдомости требуется, въ самой крайней скорости и для того здѣсь ямской и губ. канцеляріямъ съ камеръ-конторою россійскою и съ камеръ же конторою лифляндскихъ и эстляндскихъ дѣлъ, также и съ магистратскою конторою, а въ Москвѣ камеръ-коллегіи съ ямскою конторою и съ главнымъ магистратомъ сшедшись, по полученіи указовъ того же числа по учиненному нынѣ о партіяхъ и о числѣ подводъ и о станціяхъ расположенію вновь порядочное и достаточное росписаніе учинить, наблюдая при томъ, дабы въ нарядѣ тѣхъ подводъ излишняго однимъ предъ другими отягощенія отнюдь не было, ибо и по вышепомянутому, прежде учиненному наряду, какъ доношеніями въ прав. сенатъ изъ тверскаго и новоторжскаго магистратовъ представлено, что въ Твери и кромѣ онаго наряда къ отвозу артиллеріи, отправляемой къ австрійской арміи, не малое число подводъ нарядить уже велѣно, а наипаче изъ тѣхъ городовъ, яко весьма отдаленныхъ, по росписанію назначены были оныя подводы къ высылкѣ на Нарвскую дорогу до Чирковицъ, въ чемъ, какъ отъ главнаго магистрата, такъ и отъ здѣшней магистратской конторы, поступлено весьма непорядочно и съ немалымъ тѣхъ городовъ обывателямъ отягощеніемъ, и для того, за дальностью, изъ оныхъ городовъ до Чирковицъ тѣхъ подводъ не высылать, а вмѣсто оныхъ на ту станцію, такожъ и въ другія мѣста нарядить и выслать изъ ближнихъ и способныхъ къ нимъ мѣстъ, дабы дальнія напрасно отягощены, а ближнія безъ наряда обойдены не были, и о дѣйствительной высылкѣ и поставкѣ въ назначенныя станціи тѣхъ подводъ тотчасъ куда надлежитъ съ нарочными послать указы; и для того, чтобы въ томъ ни малаго продолженія быть не могло, сколько для той посылки курьеровъ надобно, оныхъ дать изъ сената, а подводы имъ дать отъ ямской канцеляріи, а прогоны выдать изъ штатсъ-конторы; по полученіи же сихъ указовъ, тѣ подводы, съ надлежащею конскою упряжкою, въ показанныя станціи велѣть выслать и поставить въ самоскорѣйшемъ времени, а которыя изъ прежде наряженныхъ за тою высылкою излишними останутся, тѣхъ учинить свободными. При отправленіи же оной артиллеріи изо всѣхъ мѣстъ, ради

вспомоществованія при спускахъ съ горъ и для другихъ случающихся при томъ нуждъ, при каждомъ отправленіи давать обывателей отъ станціи до станціи по 100 человѣкъ, которыхъ нарядить къ тому нынѣ за ранѣе въ самой же скорости, о чемъ въ оныя мѣста, такожъ въ губерніи, провинціи и города, куда надлежитъ, съ приложеніемъ съ поданной вѣдомости копій, послать указы, съ такимъ подтвержденіемъ, дабы сіе, не упуская ни единаго часа самымъ дѣйствомъ исполнено было, подъ опасеніемъ, ежели отъ кого хотя малое въ томъ, яко весьма нужнѣйшемъ дѣлѣ, упущеніе учинится, съ тѣми поступлено будетъ по указамъ неотложно, о чемъ и въ сенат. контору сообщить вѣдѣніе, а къ сенатору, геп.-ф. и к. гр. П. И. Шувалову и въ артиллерійскую канцелярію послать указы и велѣть оной канцеляріи крайнее стараніе и попеченіе въ отправленіи той артиллеріи приложить, дабы оная, не продолжая до вешняго времени, на тѣхъ подводахъ пышѣшнимъ зимнимъ путемъ перевезена была и тѣ наряженныя подводы и обыватели напрасно не стояли и конечно къ будущему вешнему времени, для своего хлѣбопашества, распущены быть могли. О всемъ же выше писанномъ и въ учрежденную при дворѣ Ея И. В. конференцію съ сего опредѣленія во извѣстіе сообщить экстрактъ, а сенат. конторѣ въ посылаемомъ вѣдѣніи прописать, чтобъ оная о скорѣйшемъ тамо учиненіи о числѣ подводъ, о партіяхъ и о станціяхъ росписанія, и дабы по тому о нарядѣ и высылкѣ подводъ указы немедленно посланы были, неослабное и частое понужденіе имѣла.

1759 г. февраля 5 въ собраніи прав. сенатъ, по рапорту изъ крѣпости Св. Елисаветы отъ г.-м. Юста, коимъ представляетъ о недостаткѣ при той крѣпости артиллерійскихъ служителей, коихъ онъ, по приложенной при томъ вѣдомости, въ положенное по штату число въ комплектъ требуетъ о командированіи и о присылкѣ къ нему откуда надлежитъ 118 человѣкъ, въ которыхъ де по нынѣшнимъ обстоятельствамъ крайняя надобность состоитъ,—приказали: по тому его, г.-м. Юста, представленію, о командированіи въ оную крѣпость требуемаго въ комплектъ числа артиллерійскихъ служителей и о немедленномъ ихъ туда отправленіи, по способности откуда надлежитъ, разсмотрѣніе и надлежащее опредѣленіе учинить сенатору, г.-ф. и к. гр. П. И. Шувалову, и о томъ къ нему, сенатору, и, для вѣдома, къ г.-м. Юсту послать указы.

1759 г. февраля 5 въ собраніи прав. сенатъ, по доношеніямъ и рапортамъ изъ нижеписанныхъ мѣстъ, коими представляютъ:

Донскаго войска атаманъ Ефремовъ, при которомъ прилагаетъ копіи съ доѣзда посыланнаго въ Крымъ казака Грекова, такожъ и съ писемъ посланнаго отъ него, Еф-ва, къ хану и съ отвѣтнаго на то къ нему отъ хана, въ коихъ показано, что тамо все состоитъ благополучно и никакихъ собраній войскъ, также и худыхъ на Россію замысловъ нѣтъ, да и эдисанскій народъ, за пожалованіемъ новаго хана, прежнее свое неспокойство оставилъ и находится

нынѣ въ совершенномъ покоѣ и тишинѣ; однакожъ онъ, Еф-въ, представляетъ, что тамо крѣпкая предосторожность чинится, которая и продолжаться имѣетъ до будущей весны, пока р. Донъ вскроется, ибо по вскрытіи оной уже никакой опасности къ переходу съ Кубани не будетъ, и для того, когда совершенно съ кубанской стороны къ нападенію на тамошнія границы намѣреніе уничтожиться можетъ, онъ заставы распуститъ въ дома, и о томъ требуетъ указа; при томъ же проситъ, чтобъ употребленные на прогоны и на путевое содержаніе посланному съ симъ доношеніемъ казаку Лукьянову 24 р. 65 к. откуда надлежитъ въ войсковую сумму приказать возвратить, такожъ и на обратный ему путь что надлежитъ выдать. А по справкѣ въ сенатѣ: коллегія ин. дѣлъ отъ 28 минувшаго января доношеніемъ между прочимъ на посланный изъ сената указъ, о полученныхъ изъ крѣпости Св. Анны, отъ бриг. Сомова и отъ него, Еф-ва, заграничныхъ извѣстіяхъ, якобы прежде бывшій крымскій ханъ имѣетъ намѣреніе къ нападенію на россійскія границы, а особливо на Донъ, представляла, что будучи уже онъ, войсковый атаманъ, о имѣніи тамо предосторожности изъ оной коллегіи достаточнымъ наставленіемъ снабженъ, предписывать ему болѣе ничего не остается. Приказали: къ оному войска донскаго атам. Ефремову подтвердить указамъ, чтобъ тамо по границѣ отъ нечаяннаго непріятельскаго нападенія надлежащая предосторожность наблюдаема была по прежде посланнымъ изъ сената и изъ коллегіи ин. дѣлъ указамъ непремѣнно; напротивъ же того, ежели по получаемымъ впредь извѣстіямъ къ нападенію на оныя мѣста опасность совершенно уничтожится и пресѣчется, то, по представленію его, Еф-ва, когда р. Донъ вскроется, наряженныхъ на границу и находящихся по заставамъ казаковъ распустить въ дома, однакожъ совсѣмъ тѣмъ ему, Еф-ву, отъ всякаго нечаяннаго нападенія остерегаться и крайнюю и всегдашнюю предосторожность имѣть. По требованію же его, издержанныя на прогоны и путевое содержаніе помянутому казаку Лукьянову, для возвращенія въ войсковую сумму, такожъ и на обратный путь, что надлежитъ выдать ему, Л-ву, изъ штатсъ-конторы, и о томъ въ оную и, для вѣдома, въ коллегіи ин. дѣлъ и военную послать указы.

Г.-м. Юстъ: 1-мъ, о полученныхъ чрезъ посыланнаго въ Очаковъ новосербскаго казачьяго полка подпрапорнаго Кузьменки и отъ живущихъ тамо корреспондентовъ заграничныхъ извѣстіяхъ, что татары, по причинѣ слѣдующихъ имъ отъ войска запорожскаго отогнаніемъ лошадей обидъ, намѣреніе имѣютъ на Запорожскую Сѣчь, а потомъ на тамошнюю крѣпость и новопоселяемыя слободы нападеніе учинить, и прочее; а по справкѣ въ сенатѣ: таковыя же извѣстія уже здѣсь предъ симъ и отъ г. и к. Стрѣшнева получены, по которымъ въ прав, сенатѣ опредѣлено: (см. протоколъ 29 января). Приказали: о непремѣнномъ того исполненіи и дабы въ надлежащей предосторожности поступано было по вышеписаннымъ, прежде посланнымъ изъ сената указамъ, о томъ еще куда надлежитъ подтвердить указами же.

2-мъ, прилагаетъ къ разсмотрѣнію переводъ съ письма, полученнаго имъ изъ Очакова отъ Мусалина Гаджи Ама, что въ отогнаніи лошадей и

воловъ запорожскими казаками въ турецкой и татарской сторонѣ приносятъ сильную жалобу, по каковымъ опасно, чтобъ и подлинно татары, по легкомыслію своему, не имѣли на Сѣчь Запорожскую и на тамошнее поселеніе нападенія учинить; а хотя о прекращеніи такихъ воровъ и гайдамакъ къ запорожскому кошевому атаману съ старшиною неоднократно писано было, но не только искорененія, или прекращенія чинено въ Сѣчи не было, но нѣкоторые изъ старшинъ, какъ по дѣлямъ гайдамацкимъ видно, въ пріемѣ отъ гайдамакъ ограбленныхъ пожитковъ оказались и видимая къ тому гайдамакамъ и ворамъ въ Сѣчи отъ старшины понаровка и закрывательство слѣдуетъ, почему отъ него о сыскѣ показанныхъ угнанныхъ лошадей и воловъ и объ отдачѣ въ татарскую свободу къ кошевому атаману, а о подтвержденіи, по вѣдѣнію войска запорожскаго, въ Кіевскую губ. и въ малороссійскую войсковую канцелярію писано, съ тѣмъ, дабы они отъ грабительства и воровства конечно удержаны и до того не допускаемы и искореняемы были. А по справкѣ: по опредѣленію прав. сената минувшаго января 29 и посланною къ малороссійскому гетману грамотою велѣно: (см. протоколъ 29 января). Приказали: къ малороссійскому г. гетману послать грамоту, велѣть о скорѣйшемъ сыскѣ показанныхъ, отогнанныхъ запорожскими казаками лошадей и воловъ и о возвращеніи въ татарскую сторону, такожъ о учиненіи виннымъ наказанія, и чтобы впредь тѣ казаки отъ таковыхъ грабительствъ и воровства конечно удержаны и не допускаемы были, по прежде посланной изъ сената грамотѣ, наикрѣпчайше въ Сѣчь Запорожскую подтвердить, о чемъ, для вѣдома, и къ г.-м. Юсту послать указъ.

1759 г. февраля 8 и 9 въ собраніи прав. сенатъ, по полученнымъ изъ Москвы, изъ сенат. конторы, вѣдѣніямъ и изъ кіев. губ. канцелярій рапортамъ, о находящихся тамо черногорцахъ, кто изъ нихъ куда отправлены и отправляются, и въ томъ ихъ отправленіи какія еще затрудненія состоятъ, приказали: 1) изъ оныхъ находящихся въ Москвѣ черногорцевъ отправляющихся въ Кіевъ 56 человѣкъ, кои въ здѣшней службѣ остаться не хотѣли и просили увольненія въ ихъ отечество, вслѣдствіе сообщеннаго изъ учрежденной при дворѣ Е. И. В. конференціи отъ 13 января 1759 г. экстракта, въ которомъ объявлено, что оные, какъ ослушники, по освобожденіи отъ присяги, тотчасъ въ свое отечество высланы быть имѣютъ, почему пр. сенатъ и исполнить не оставитъ, того ради оныхъ, какъ скоро въ Кіевъ прибудутъ, то ни мало не медля оттуда выпроводить за границу подъ надлежащимъ и достаточнымъ присмотромъ, дабы они во время пути какихъ непорядковъ и продерзостей причинить не могли, и для осторожности отъ того, ежели у нихъ какое есть собственное ихъ оружіе, яко то сабли, кинжалы и пистолеты и прочее, оное все имѣть командируемому съ ними офицеру подъ своимъ сохраненіемъ и прежде имъ не отдавать, пока они уже дѣйствительно за границу выпровождены будутъ. 2) Изъ оныхъ же черногорцевъ о желающихъ въ команду г.-л. Хорвата въ новоучреждающійся ма-

кедонскій гусарскій полкъ 64, да въ Новую Сербію на поселеніе обоего пола 40 человѣкахъ, коихъ сенат. контора опредѣлила отправить изъ Москвы за конвоемъ въ Кіевъ, а оттуда и въ Новую Сербію, изъ которыхъ, какъ вѣдѣніемъ оная контора отъ 31 минувшаго января въ сенатъ объявляетъ, послѣдніе уже и отправились, того ради о распредѣленіи по желаніямъ ихъ въ службу и на поселеніе, и объ отправленіи по способности куда слѣдуетъ, разсмотря, надлежащее опредѣленіе учинить и потребными наставленіями подкомандующихъ снабдить г.-л. Хорвату, и что учинено будетъ, въ сенатъ рапортовать. 3) Въ сербскій гусарскій Стоянова полкъ какъ прежде назначенныхъ, вышедшихъ съ черногорцы другихъ націй народовъ, такъ и нынѣ еще желающихъ черногорцевъ 9 человѣкъ, какъ наискорѣе туда отправить изъ Москвы безъ наималѣйшаго задержанія; а понеже въ пр. сенатъ рапортомъ изъ главнаго коммисаріата отъ 21 минувшаго января показано, что за незнаніемъ цвѣтовъ и доброты суконъ употребляемаго нынѣ въ томъ гусарскомъ сербскомъ полку мундира означеннымъ вышедшимъ народамъ еще и по нынѣ онаго мундира не сдѣлано, но какъ они сами желаютъ въ собственномъ мундирѣ къ полку идти, то ихъ для строенія новаго мундира въ Москвѣ не удерживать и, чтобъ тамо болѣе безъ службы праздно не находились, удовольствовать только надлежащимъ жалованьемъ и снабдить подлежащими къ вооруженію вещами, такожъ лошадьми изъ покупныхъ драгунскихъ и изъ подъемныхъ, смотря токмо того, дабы оные къ гусарской службѣ способны были, а сѣдлами и прочимъ конскимъ уборомъ изъ сдѣланныхъ на черногорскую команду, и по снабженіи во всемъ, отправить ихъ къ тому сербскому Стоянова полку какъ наискорѣе, безъ наималѣйшаго задержанія, а подлежащій на нихъ противъ онаго полка мундиръ сдѣлать имъ въ Кенигсбергѣ, когда они туда по отправленіи изъ Москвы прибудутъ, и на строеніе того мундира употребить деньги изъ наличной, тамо имѣющейся казны, и чтобъ они какъ наискорѣе тамо обмундированы и къ арміи къ оному полку отправлены были, то на особливое попеченіе положить г.-л и губ. Корфа. Что же сенатская контора отъ 31 минувшаго января пишетъ, что приведенныя изъ Тулы и принятыя отъ поставщика купца Садовникова подполковникомъ Берепсомъ лошади, по осмотру военной и провіантской конторъ, явились (не разобрано), въ томъ числѣ лѣтами взрослыхъ 73, весьма худыхъ 55, да совсѣмъ негодныхъ 123, о чемъ де съ него, Б—са, и отвѣтъ взять велѣно, о томъ, для чего такія негодныя лошади приниманы и что въ томъ причиною, немедленно изслѣдовать и съ винными поступить по указамъ. 4) Изъ оныхъ же черногорцевъ желающихъ служить въ черногорскихъ эскадронахъ 60 человѣкъ снабдя всѣмъ потребнымъ, яко-то мундиромъ и прочимъ потребнымъ по воинскому обряду, какъ наискорѣе отправить къ арміи, со всевозможнымъ поспѣшеніемъ, и по требованію ихъ въ командиры м. Пищевича, о которомъ изъ конференціи экстрактомъ сообщено, что если тѣ черногорцы во исполненіе своей присяги въ черногорскихъ эскадронахъ останутся, въ такомъ случаѣ помянутый м. Пищевичъ въ командиры имъ

опредѣлится, того ради военн. коллегіи, по прежнему изъ сената указу, отправить къ нимъ его, П—ча, немедленно. 5) Отправленныхъ изъ Кіева въ Москву послѣдняго выхода черногорцевъ и сербовъ, желающихъ быть при черногорской командѣ обоего пола 221 человѣка, въ томъ числѣ кои желаютъ въ черногорскіе эскадроны 37 человѣкъ, по прибытіи въ Москву, сенат. конторѣ велѣть немедленно, по прежнимъ пр. сената опредѣленіямъ, снабдя всѣмъ потребнымъ къ воинской службѣ, отпратить къ арміи безъ наималѣйшаго задержанія, а прочихъ, буде не пожелаютъ въ тѣ эскадроны и на поселеніе въ Оренбургъ, то отправить въ Новую или въ Славяносербію, куда кто похотятъ, и стараться все сіе исполнить съ такимъ ускореніемъ, дабы оные черногорцы въ Москвѣ ни малаго времени напрасно продержаны не были; которые же изъ нихъ пожелаютъ быть на поселеніи въ Новой или Славяносербіи, тѣхъ удовольствовать только на путевое содержаніе однимъ жалованьемъ, а мундира имъ въ Москвѣ не строить, ибо они онымъ уже тамо снабжены быть имѣютъ. 6) Прибывшихъ въ Кіевъ, нынѣ вновь выведенныхъ вахмистромъ Концаревичемъ, да капраломъ Станкевичемъ, подъ именемъ черногорцевъ, далматцевъ, обоего пола 78 человѣкъ, кіев. губ. канцеляріи, по желанію ихъ, отправить въ Новую же Сербію, а прочихъ, кои тамъ же находятся и куда къ опредѣленію желаютъ еще не объявили, дабы не были праздны, склонять гдѣ они быть желаютъ, и буде пожелаютъ въ Новую же, или въ Славяносербію, или же въ Оренбургскую губернію съ прочими на поселеніе, то ихъ, по желаніямъ, въ тѣ мѣста съ надлежащимъ удовольствіемъ противъ вышеписаннаго и отправить безъ всякаго задержанія; которые же изъ нихъ похотятъ служить при арміи въ эскадронахъ черногорскихъ, или въ старыхъ гусарскихъ полкахъ, оныхъ, такожъ и впредь выходящихъ въ Кіевъ таковыхъ же черногорцевъ болѣе уже въ Москву не отправлять, а снабжать ихъ всѣми къ воинской службѣ потребностями въ Кіевѣ, и для того, обо всемъ къ тому снабженію потребномъ, представлять тамошней губ. канцеляріи въ сенат. контору, а оной конторѣ по таковымъ требованіямъ куда надлежитъ накрѣпко подтверждать, дабы все, откуда что къ тому снабженію потребно будетъ, отправляемо было въ Кіевъ въ наискорѣйшемъ времени, въ чемъ оной конторѣ крайнее стараніе и попеченіе имѣть; и какъ тѣ вышедшіе и впредь выходящіе въ Кіевъ народы всѣмъ потребнымъ къ выступленію въ походъ снабжены будутъ, то кіев. губ. канцеляріи отправлять ихъ къ арміи такимъ трактомъ, чтобъ Москву не захватывали, и о всемъ вышеписанномъ, куда о чемъ надлежитъ, послать указы, а въ сенат. контору сообщить вѣдѣніе, въ учрежденную же при дворѣ Е. И. В. конференцію съ сего опредѣленія во извѣстіе сообщить экстрактомъ.

1759 г. февраля 10 прав. сенатъ, по доношенію сенатора, ген.-ф. и к. гр. П. И. Шувалова, коимъ представляетъ, чтобъ для отправленія изъ С.-Петербурга въ Ревель артиллеріи, которая отсюда до Ревеля на наемныхъ подводахъ отправляться началась, по прежней сего мѣсяца 3 числа вѣдомости

подставныхъ подводъ не наряжать, а для подлежащей отправленіемъ изъ Нарвы въ Ревель артиллеріи, ежели сыщутся на наемныхъ подводахъ свезть охотники, о томъ для сбавки и отъ Нарвы къ Ревелю подводъ, представлено будетъ,—приказали: наряженныхъ къ отвозу изъ С.-Петербурга до Ревеля помянутой артиллеріи ямскихъ уѣздныхъ и градскихъ подводъ, по тому его, г. сенатора, г.-ф. и к., представленію, въ назначенныя къ тому станціи не высылать, а ежели, по прежде посланнымъ изъ сената указамъ, откуда тѣ подводы на оныя станціи уже высланы, тѣ тотчасъ распустить безъ наималѣйшаго задержанія; а къ отвозу же подлежащей изъ Нарвы до Ревеля же артиллеріи стараться всевозможно наемщиковъ сыскивать, а пока сыщутся наемщики, наряженныя подъ оную артиллерію отъ Нарвы къ Ревелю подводы содержать по прежде посланнымъ указамъ; и о томъ къ нему, г. сенатору, г.-ф. и к. и куда надлежитъ послать указы, и при томъ къ нему въ указѣ написать, что выше означеннымъ въ отправленіи артиллеріи наймомъ безъ отягощенія уѣздныхъ людей его, сенатора, г.-ф., стараніемъ сенатъ доволенъ и весьма за полезное признаетъ.

1759 г. февраля 9 и 12 въ собраніи прав. сенатъ, по доношенію коллегіи ин. дѣлъ, при которомъ приложено на разсмотрѣніе въ оригиналѣ доношеніе черногорскаго митрополита В. Петровича, дабы опредѣленный предъ симъ черногорскому обществу пенсіонъ утвержденъ былъ на всегдашнія времена привилегіею и ему бы, преосвященному Василію, купно съ первенствующимъ въ Черной горѣ митрополитомъ Саввою, опредѣлена была ежегодная же пенсія обоимъ 1 т. р., и чтобъ нѣкоторые изъ находящихся при немъ черногорцы съ награжденіемъ чинами и деньгами въ Черную гору отправлены были для вывода тамошняго народа въ Россію; да за долговременную здѣсь бытность его и на обратный проѣздъ въ отечество дана бы была ему денежная сумма; на что оная коллегія предъявляетъ свое мнѣніе, что тотъ опредѣленный пенсіонъ производится токмо тайно на нынѣшній годъ и впредь производимъ будетъ когда усмотрится въ томъ народѣ польза для здѣшней державы; слѣдовательно, дозволеніе требуемой черногор. митрополитомъ привилегіи не можетъ быть полезнымъ для интересовъ, и что оному митрополиту объ отъѣздѣ его въ Черную гору объявлено прочтенною въ домѣ канцлерскомъ запискою. А по справкѣ: въ сообщенномъ изъ протокола учрежденной при дворѣ Е. И. В. конференціи отъ 30 октября прошлаго года экстрактѣ объявлено, что даннымъ коллегіи ин. дѣлъ указомъ повелѣно испрашиваемый черног. митрополитомъ всему тамошнему обществу пенсіонъ, а именно 15 т. р., отправить въ Черную гору съ находящимся въ Тріестѣ совѣтникомъ Пучковымъ на одинъ только 1759 г., съ такимъ однакожъ обнадеживаніемъ, что ежели усмотрится, что черногорскій народъ, пользуясь толь щедрымъ Е. И. В. награжденіемъ, между собою добраго порядка и согласія, а паче снабженіемъ себя потребными воинскими орудіями, наиглавнѣйше же введеніемъ между ними необходимо нужнаго регуляр-

ства и доброй дисциплины, сей Монаршей милости удостоится и оную заслужитъ, то показанный пенсіонъ и впредь имъ ежегодно производимъ будетъ; при чемъ пр. сенату рекомендовано, чтобъ помянутые въ пенсіонъ черногорскому народу 15 т. р., такожъ и опредѣленные сов. Пучкову на проѣздъ 1 т. р. немедленно въ коллегію ин. дѣлъ, откуда надлежитъ, отпустить; и хотя, по опредѣленію пр. сената и по посланному указу, велѣно оныя деньги въ ту коллегію отпустить изъ штатсъ-конторы, токмо, за неимѣніемъ въ рентереѣ денежной казны, и по нынѣ еще онымъ отпуска не было. Приказали: объявленному черног. митроп. Петровичу, для его отъѣзда въ Черную гору, за долговременную здѣсь бытность и на проѣздъ туда выдать 500 р., и какъ сіе число денегъ для отдачи ему, такъ и опредѣленные на пенсіонъ черногорскому народу 15 т., да на проѣздъ сов. Пучкову 1 т. р., всего 16,500 р., въ коллегію ин. дѣлъ отпустить камеръ-конторѣ изъ наличныхъ и изъ первовступающихъ, подлежащихъ къ отпуску въ штатсъ-контору денегъ немедленно на счетъ оной шт.-конторы; а что касается до испрашиваемой о пенсіонѣ черногорскому народу на всегдашнія времена привилегіи, то какъ коллегія ин. дѣлъ представляетъ за несходное съ интересами Е. И. В. и сенатъ разсуждаетъ, а о требуемой же ежегодной пенсіи ему, митроп. Василію и другому Саввѣ, когда тамошнему народу сверхъ опредѣленнаго на сей годъ впредь по усмотрѣнію объявленныхъ въ выше писанномъ изъ конференціи экстрактѣ обстоятельствъ производимъ будетъ пенсіонъ, тогда безъ разсмотрѣнія и объ нихъ, митрополитахъ, оставлено не будетъ; и о томъ въ коллегію ин. дѣлъ и куда о чемъ надлежитъ послать указы. Чтоже помянутый митр. Петровичъ проситъ о награжденіи представленныхъ отъ него свойственниковъ, о которыхъ де и въ бытность его въ Москвѣ прошеніе подано, о томъ справясь, что по тому прежнему объ нихъ прошенію учинено, доложить особо.

1759 г. февраля 12 въ собраніи прав. сенатъ, по рапорту изъ крѣпости Св. Елисаветы г.-м. Юста, коимъ представляетъ о недостаткѣ тамо артиллеріи и подлежащихъ къ оной снарядовъ и припасовъ, о чемъ, по нынѣшнимъ тамо заграничнымъ обстоятельствамъ, состоитъ всекрайняя надобность; сколько же чего потребно, о томъ прилагая вѣдомость, оный г.-м. Юстъ требуетъ дабы о присылкѣ той артиллеріи, съ ея снарядами и припасами куда надлежитъ подтвердить,—приказали: по тому его, г.-м. Ю—а, представленію, о снабженіи въ ту крѣпость Св. Елисаветы требуемою артиллеріею съ ея снарядами и припасами, и о немедленномъ отправленіи, по способности, откуда надлежитъ разсмотрѣніе и опредѣленіе учинить сен., г.-ф. и к. гр. П. И. Шувалову, и о томъ къ нему послать указъ, при которомъ съ вышеозначенной вѣдомости, сколько чего требуется, приложить копію, о чемъ и ему, г.-м. Юсту, дать знать указомъ же.

1759 г. февраля 12 въ собраніи прав. сенатъ, по доношеніямъ г.-м. Юста и по рапорту медицинской канцеляріи, коими представляютъ: г.-м. Юстъ—1-мъ,

по увѣдомленію живущаго въ польскомъ с. Вербскѣ доброжелательнаго священника Евстафія, о разныхъ въ турецкой и татарской областяхъ происхожденіяхъ, между чѣмъ наиглавнѣйше упоминается, что у буджацкихъ и нагайскихъ татаръ и по нынѣ между собою смятеніе происходитъ и они еще не усмиряются, и что изъ нихъ въ хотинской державѣ до 40 т. военною рукою, также и въ другихъ степяхъ войска не малыя состоятъ и заподлинно намѣреніе имѣютъ во первыхъ, въ польскую область, для забранія зашедшихъ туда волоховъ и польскихъ людей, а потомъ и на тамошнія вновь поселяемыя слободы нападеніе учинить, почему онъ, г.-м. Ю—ъ, представляетъ: хотя по прежде полученнымъ о таковомъ же оныхъ татаръ намѣреніи извѣстіямъ назначеннымъ въ тамошнія мѣста астраханскому гренадерскому и ландмилицкому конному полкамъ, кои велѣно до указа остановить, по ордеру г. и к. Стрѣшнева уже въ Новую Сербію слѣдуютъ и въ скоромъ времени прибудутъ, однакожъ, по его мнѣнію, для охраненія тамошнихъ мѣстъ отъ всякаго нечаяннаго нападенія надлежитъ и ближе еще нѣсколько полковъ при Днѣпрѣ для сикурсу расположить, дабы они въ нечаянномъ нападеніи сикурсовать и къ тому въ готовности быть могли, о чемъ о всемъ отъ него на разсмотрѣніе сен., г.-ф. и к. А. Б. Бутурлину и помянутому г. и к. Стрѣшневу представлено, а между де тѣмъ тамо крайняя и крѣпкая предосторожность въ силѣ указовъ чинится; о семъ же отъ него и въ коллегіи ин. дѣлъ и военную донесено. А по справкѣ: минувшаго января 29, по представленію коллегіи ин. дѣлъ и по полученнымъ отъ него, г. и к. Стрѣшнева, заграничнымъ извѣстіямъ, въ пр. сенатѣ опредѣлено: (см. протоколъ 29 января). Приказали: для показанной предосторожности къ охраненію тамошнихъ пограничныхъ мѣстъ, по вышепомянутому г.-м. Юста представленію, о командированіи въ тѣ мѣста въ прибавку изъ ландмилицкихъ полковъ, въ силѣ объявленнаго, прежде посланнаго изъ сената указа, разсмотрѣніе и надлежащее опредѣленіе учинить сен., г.-ф. и к. А. Б. Бутурлину, а между тѣмъ, дабы тамо по границамъ наикрѣпчайшая предосторожность по прежнимъ указамъ наблюдаема была, г. и к. Стрѣшневу и г.-м. Юсту и кіев. об.-ком. г.-м. Лопухину изъ сената подтвердить, и о томъ къ нему, г. сенатору, ген.-ф. и к. и къ кому надлежитъ, также въ коллегіи ин. дѣлъ и военную послать указы, а къ малороссійскому г. гетману и к. грамоту.

2-мъ, о недостаткѣ тамо на провіантское и фуражное приготовленіе денежной казны, о чемъ де отъ него въ главную провіантскую канцелярію представляемо было, токмо еще и по нынѣ въ присылкѣ ничего нѣтъ, и дабы о присылкѣ туда оной денежной казны знатнаго числа той канцеляріи подтвердить, а при томъ представляетъ: не повелѣно ли будетъ изъ Кіева, или изъ другихъ по способности мѣстъ, ежегодно противъ того, какъ камеръ-коллегіею на удовольствіе Новой Сербіи денежная казна ассигнуется съ достаткомъ, и на провіантскіе и фуражные расходы чиня ассигнаціи, присылать, или по способности отпускать изъ кременчугской и переволоченской таможенъ въ число положенной отъ коммерцъ-коллегіи на содержаніе войскъ къ

полученію главной провіантской канцеляріи годовой суммы. А по справкѣ: минувшаго января 26 по представленію оной провіантской канцеляріи пр. сенатомъ опредѣлено: на заготовленіе въ Новой Сербіи, для удовольствія находящихся тамо и слѣдующихъ еще въ прибавку туда полковъ, провіанта и фуража денежной казны 20 т. р. кіев. губ. канцеляріи отпустить немедленно къ г.-м. Юсту изъ таможенныхъ доходовъ въ счетъ опредѣленной къ отпуску изъ коммерцъ-коллегіи въ ту провіантскую канцелярію суммы (о чемъ въ кіев. губ. канцелярію и указъ посланъ). Приказали: о скорѣйшемъ отпускѣ означенныхъ, ассигнованныхъ въ Новую Сербію на заготовленіе тамо для полковъ провіанта и фуража 20 т. р. въ кіев. губ. канцелярію подтвердить, а дабы уже впредь на провіантскіе и фуражные расходы отпускъ въ Новую Сербію денегъ безъ всякихъ переписокъ слѣдовалъ, то главной провіантской канцеляріи по оному его, г.-м. Юста, представленію, разсмотря до коликой суммы той денежной казны потребно, представить въ сенатъ немедленно, и о томъ въ оную канцелярію и къ г.-м. Юсту послать указы.

Медицинская канцелярія прилагаетъ при рапортѣ съ представленія, полученнаго отъ обрѣтающагося при заграничной арміи генеральнаго штабъ-доктора переводъ о нынѣшнихъ надъ народомъ въ Пруссіи болѣзняхъ, что сперва на больнаго нападаетъ ознобъ и жаръ, потомъ оказывается сыпь, которая похожа на горлячку съ пятнами, у иныхъ имѣется на шеѣ инфламмація, а у нѣкоторыхъ нѣсколько при томъ опухаютъ заушныя желѣза, и оные по большей части мрутъ; тамъ же обстоятъ насморки съ жаромъ, а причина сему не иное, какъ продолжающаяся тамъ весьма худая и сырая погода; что же многіе изъ нихъ мрутъ, тому виною собственное ихъ худое содержаніе; напротивъ же того въ арміи по сіе время большихъ болѣзней ничего не было и сколько ни было при штатѣ болѣзнями одержимыхъ, всѣ паки выздоровѣли. Приказали: къ отвращенію и пресѣченію оныхъ болѣзней, чтобъ надлежащая предосторожность чинена была, равно же и больные дабы съ достаточнымъ пользованіемъ надзираемы были, о томъ медиц. канцеляріи наикрѣпчайше къ кому надлежитъ подтвердить, и о томъ въ оную канцелярію, такожъ и въ Кенигсбергъ къ г.-л. и губ. Корфу послать указы.

1759 г. февраля 16 прав. сенатъ, по рапорту медицинской канцеляріи, при которомъ прилагаетъ копію съ присланнаго въ оную отъ обрѣтающагося при войскѣ донскомъ доктора Фридриха фонъ-Лаутебурга рапорта же, въ коемъ, по объявленію возвратившихся въ крѣпость Св. Анны изъ Крыма и Кубани коннаго азовскаго казачьяго полка хорунжаго Степана Бѣляева съ 5 человѣками казаками, показано, что они въ бытность свою въ Крыму про опасную болѣзнь не слыхали и не видали, а только слышали, что въ кубанскомъ г. Темрюкѣ въ іюлѣ мѣсяцѣ 1758 г. зачалась моровая язва и оная точно имѣется, да и при отъѣздѣ ихъ еще не прекратилась, и для того помянутый хорунжій и казаки въ восьминедѣльномъ карантинѣ затворены. Приказали: отъ показанной, продолжающейся въ кубанскомъ г. Темрюкѣ

опасной болѣзни на учрежденныхъ по здѣшней границѣ форпостахъ, въ силѣ указовъ, имѣть крѣпкую предосторожность и безъ выдерживанія указнаго карантина отнюдь никого изъ тамошнихъ мѣстъ пріѣзжающихъ не пропускать, и о томъ въ кіевскую, бѣлгородскую и воронежскую губ. канцеляріи, также въ крѣпость Св. Анны къ бриг. Сомову и войска донскаго атаману Ст. Ефремову и, для вѣдома, въ коллегіи ин. дѣлъ и военную послать указы.

1759 г. марта 2 въ собраніи прав. сенатъ, по доношенію г.-а. и к. гр. Фермора, коимъ объявляетъ о полученномъ отъ ген.-кригсъ-коммисара кн. Шаховскаго извѣстіи, что на нынѣшній годъ на жалованье и прочіе для арміи расходы 400 т. р. 5 минувшаго февраля изъ Москвы въ Ригу отправлены, но сверхъ того онъ, ген.-кригсъ-коммисаръ, о доставленіи къ арміи денежной казны никакого способа, ни надежды ему не подаетъ, а увѣдомляетъ, что какія онъ въ отправленіи всей суммы къ заграничной арміи препятствія предусматриваетъ, о томъ де отъ него пр. сенату представлено; но понеже когда армія подлежащею суммою на жалованье и прочіе расходы нынѣ заблаговременно снабжена не будетъ, то совершенно можетъ въ выступленіи къ приближающейся кампаніи въ походъ послѣдовать остановка, ибо совсѣмъ почти безъ того кампаніи начать невозможно, какъ потому, что зависитъ отъ денегъ удовольствіе всей арміи, такъ и посему, что когда армія, отъ границы отдалясь, будетъ противъ непріятеля находиться, привозъ уже оной къ арміи всякой опасности и азарту отъ непріятеля подвергнуть быть можетъ; и для того представляя, проситъ, дабы о доставленіи помянутой на жалованье денежной казны на 1759 г., чтобъ оная ко времени наступающей кампаніи вся къ арміи привезена быть могла, какъ помянутаго ген.-кр.-ком. кн. Шаховскаго, такъ и его снабдить указами. А по справкѣ въ сенатѣ: на его, г.-а и к. гр. Фермора, представленіе февраля 9-го 1759 г., по опредѣленію пр. сената, велѣно потребную на жалованье и раціоны заграничной арміи на весь 1759 г. денежную сумму, всю безъ всякихъ вычетовъ, изъ воинской суммы отпустить и отправлять по сборѣ и по свозѣ изъ городовъ въ самой скорости, почему отъ онаго коммисаріата, какъ рапортомъ отъ 23 минувшаго февраля въ пр. сенатъ показано, на сей годъ, на жалованье, мундиръ и прочее отъ коммисаріата зависящее, онаго февраля 5 наличная въ коммисаріатѣ серебряною монатою денежная казна, сколько оной набраться могло, 400 т. р. для доставленія къ арміи въ Ригу за надлежащимъ присмотромъ отправлена и велѣно оную оттуда отправить куда отъ г. гр. Фермора опредѣлено будетъ немедленно, а еще въ главномъ коммисаріатѣ серебряною же монетою собранные 100 т. р. къ отправленію въ ту же сумму начитаются и высланы будутъ въ скорости; впредь же къ таковому отправленію коммисаріатъ сколько изъ губерній и провинцій и серебряною монетою собрать можетъ, туда же отправлять тщиться будетъ. Приказали: въ показанную на заграничную армію, подлежащую на сей 1759 г. отъ коммисаріата сумму, за

отправленіемъ вышеозначенныхъ 500 т. р., достальную, что надлежитъ, главн. коммисаріату, по крайней возможности, стараться къ арміи отправить нынѣ заблаговременно и какъ наискорѣе, и для того оному коммисаріату во всѣ губерніи и провинціи, откуда привозъ деньгамъ слѣдуетъ, подтвердить наистрожайшими указами, дабы оттуда денежная казна немедленно выслана была, которую отъ онаго коммисаріата къ заграничной арміи и отправлять безъ наималѣйшаго задержанія, чтобъ оная, конечно, ко времени наступающей кампаніи вся къ арміи доставлена быть могла и дабы къ выступленію въ походъ ни малѣйшей остановки, а паче, какъ въ представленіи помянутаго ген.-аншефа и к. показано, будучи въ отдаленности отъ границъ, арміи въ отправленіи той денежной казны опасности не было, и о томъ въ глав. коммисаріатъ и къ г.-а. и к. гр. Фермору послать указы.

1759 г. марта 2 въ собраніи прав. сената, по доношеніямъ и рапортамъ изъ нижеписанныхъ мѣстъ, коими представляютъ:

1-мъ, изъ Гданска, находящійся тамо здѣшній резидентъ Мусинъ-Пушкинъ, на посланный изъ сената указъ, что отправленный изъ Амстердама корабль «Анна-Вильгельмина» съ корабельщикомъ Дуве-Дувесомъ въ прошлую осень сѣлъ на мель около норвежскихъ береговъ, куда интересенты изъ Гданска отправили двухъ депутатовъ для осмотра что спасено и въ какомъ состояніи, однако онъ, М—нъ-П—нъ, чрезъ партикулярныя письма объ отправленныхъ на ономъ отъ Пельсовъ 9 т. червонныхъ извѣстенъ, что оные спасены; притомъ же доноситъ, что съ прибывшихъ на прошлыхъ дняхъ изъ Голландіи отъ шкипера Кригера получилъ $^{11}/_{22}$ февраля 20 т. голландскихъ талеровъ, за которые заплатилъ по $^{1}/_{4}$ на 100 фрахтовыхъ денегъ $51^{1}/_{2}$ талеръ, да мелочныхъ издержекъ 21 гульденъ. Приказали: оный рапортъ взять во извѣстіе, а когда выше означенные, отправленные изъ Амстердама 9 т. черв. онъ, П—нъ, получитъ, о томъ ему въ сенатъ рапортовать, и о томъ къ нему послать указъ.

2-мъ, г.-а. и к. гр. Ферморъ, при которомъ прилагаетъ сколько нынѣ состоитъ въ вѣдомствѣ походной провіантской канцеляріи на лицо денежной казны къ тому, что на 1759 г. въ добавку потребно, тожъ о наличествѣ въ магазинахъ провіанта, и о прочемъ, въ оригиналѣ вѣдомость и проситъ о немедленномъ подлежащей суммы денежной казны ассигнованіи и о доставленіи къ арміи, чтобъ до наступленія будущей кампаніи оная въ походную провіантскую канцелярію получена быть могла, на что и ожидаетъ указа. Приказали: объ ономъ росписавъ и справясь, доложить немедленно.

3-мъ, кіевская губ. канцелярія, что по развѣдываніямъ нарочно посылаемыхъ оказалось, яко въ крымскихъ и въ бендерскихъ мѣстахъ, также и въ польскомъ м. Палѣевѣ озерѣ опасная болѣзнь пресѣклась и въ ономъ озерѣ бываютъ ярмарки и всѣмъ свободный пропускъ, однакожъ кіев. г. канцелярія, по представленію обрѣтающагося при Васильковскомъ форпостѣ доктора Ломана, опредѣлила пріѣзжающимъ изъ за границы, изъ неопасныхъ

мѣстъ, карантинъ только убавить, а съ опасными товарами отнюдъ еще никого не пропускать; при томъ же оная канцелярія доноситъ о прибывшихъ изъ Константинополя отъ резид. Обрескова курьерахъ, съ которыми онъ увѣдомляетъ, что тамо повѣтренная болѣзнь предъ нѣкоторымъ временемъ поутихла было, но паки началась, чего ради означенные присланные и удержаны въ карантинѣ.

4-мъ, ген.-пор. и губ. кор. прусскаго Корфъ, на посланный изъ сената указъ, что для надлежащей предосторожности въ появившихся въ тамошнемъ королевствѣ народныхъ болѣзней потребное число лекарей во всѣ тѣ мѣста, гдѣ нужда требовала, разосланы и достаточныхъ оныхъ пользованіемъ больныхъ противъ прежняго уже весьма умалилось, а хотя въ нѣкоторыхъ мѣстахъ происходимыя до нынѣ болѣзни и признаются за опасныя, но и оныя, по мнѣнію, не такого содержанія, чтобъ отъ нихъ какой-либо моровой язвы должно опасаться. Приказали; оныя доношенія взять во извѣстіе.

5-мъ, г.-м. Юстъ на посланный изъ сената указъ объявляетъ, что производимое тамъ, по происшедшимъ съ польской стороны жалобамъ, о причиненныхъ гайдамаками въ Польшѣ разбояхъ и грабительствахъ, слѣдствіе, также и колодники, касающіеся по тому дѣлу, всѣ въ Кіевъ къ г.-м. Лопухину отправлены быть имѣютъ, и притомъ представляетъ о невинномъ на него, г.-м., главной командѣ отъ г.-л. Хорвата обнесеніи, якобы о чинимомъ имъ, ген.-м, послабленіи состоящимъ въ командѣ его пермскаго драгунскаго полка офицерамъ и другимъ чинамъ; а г.-м. и кіев. об.-ком. Лопухинъ объявляетъ, что онъ и кромѣ того многими дѣлами обязанъ, а при всемъ томъ находится только одинъ секретарь, за чѣмъ ему того порученнаго слѣдствія и производить время не допуститъ, да и не съ кѣмъ, а нынѣ обрѣтается въ Переволочнѣ бригадиръ и тамошній комендантъ Іонинъ, у котораго въ правленіи почти никакихъ дѣлъ не имѣется; оная же Переволочинская крѣпость положеніе имѣетъ къ Новой Сербіи въ близости, куда и подлежащихъ къ тому слѣдствію колодниковъ и прочихъ, безъ дальней въ Кіевъ волокиты, привозить, по способности, можно, и проситъ о порученіи онаго слѣдствія, для выше писанныхъ резоновъ, помянутому бр. Іонину, а его бы, Л—на, отъ того уволить. Приказали; по онымъ рапортамъ доложить въ другое собраніе.

1759 г. марта 3 въ собраніи прав. сенатъ, по рапорту г.-л. Хорвата, коимъ, прописывая о происходимыхъ отъ выѣхавшихъ и впредь прибывающихъ сюда черногорцевъ затрудненіяхъ и конфузіяхъ, представляетъ, чтобъ во избѣжаніе впредь таковыхъ затрудненій и въ пресѣченіи несправедливо оказующихся къ тѣмъ выводамъ коварническихъ замысловъ все, чтобъ до того вывода и выѣздовъ какъ сербскаго и другихъ повелѣнныхъ націй народа гдѣ ни касалось, препоручить единственно на него, къ пріобрѣтенію чѣмъ высочайшему интересу пользы и отечеству вѣчнаго плода онъ съ фамиліею своею и выведенными при немъ въ свое время первымъ къ тому и

началомъ учинился, слѣдовательно, то и до конца на себя во обдержаніе пріемлетъ во всемъ, еликобы что къ умноженію въ Россіи тѣмъ народомъ поселяемыхъ имъ мѣстъ и при арміи полевыхъ гусарскихъ полковъ въ распоряженіяхъ и комплектѣ не принадлежало, съ тѣмъ только, чтобъ когда гдѣ для того къ удовольствію и исправности оныхъ потребно будетъ снабдеванъ былъ безудержно, по способности, съ ближнихъ мѣстъ безостановочно и въ пристойныхъ къ пріемамъ тѣхъ выходцевъ, какъ и въ Кіевѣ, пограничныхъ мѣстахъ быть опредѣленнымъ отъ него съ наставленіями о томъ офицерамъ, которые бы безпрепятственны въ своихъ отъ него къ поступленію въ томъ данныхъ диспозиціяхъ состояли и выходящіе, съ приходу ихъ къ границамъ, имъ вѣдомы оставались, а другіе вступать и различностію своихъ предпріятій таковыхъ прибывающихъ отвращать и конфузіи впредь наводить не дерзали. Симъ средствомъ совершенная надежда есть умножить какъ начатіе поселенія, такъ и комплектомъ прежній и формирующіеся имъ вновь къ арміи два гусарскіе полка вскорѣ и не токмо съ лучшею прочностью государству, но и съ сохраненіемъ интереса предъ нынѣшнимъ гораздо, который чрезъ представляемыя происходства не не чрезвычайно держатся и съ немалыми еще при тѣхъ затрудненіи и неспокойствы, да почти и безполезно вовсе; ежели же за совершеніемъ начатыхъ полковъ комплектомъ и вновь соизволено будетъ черногорскій полкъ (хотя, чтобъ изъ того одного народа тому быть можно, и вовсе не чаятельно), то съ такихъ же націй изъ другихъ мѣстъ выходящимъ народомъ зачать можно будетъ, а до того эскадроны онаго указать оставить и распредѣлить въ полки, и о томъ требуетъ указа. А по справкѣ: сообщеннымъ изъ учрежденной при дворѣ Ея И. В. конференціи отъ 13 января сего года экстрактомъ велѣно находящихся въ Москвѣ черногорцевъ, кои, за опредѣленіемъ изъ нихъ нѣкоторыхъ въ другія команды, не пожелали быть въ черногорскихъ эскадронахъ и въ здѣшней службѣ, увѣщевать, дабы они во исполненіе своей присяги въ тѣхъ эскадронахъ остались, съ тѣмъ, что ежели останутся, то и испрашиваемый ими въ командиры маіоръ Пищевичъ опредѣлится, а вѣдѣніемъ изъ сенат. конторы показано, что изъ нихъ по учиненной присягѣ въ эскадронахъ быть обязались съ тѣмъ, чтобъ присланъ былъ къ нимъ маіоръ Пищевичъ 60 человѣкъ, чего ради по опредѣленію пр. сената и велѣно оныхъ желающихъ служить въ черногорскихъ эскадронахъ и къ тому еще слѣдующихъ изъ Кіева въ Москву желающихъ въ тѣ же эскадроны 37 человѣкъ, всего 97 человѣкъ, снабдя всѣмъ потребнымъ къ воинской службѣ, отправить къ арміи немедленно и по требованію ихъ въ командиры м. Пищевича, вслѣдствіе означеннаго изъ конференціи экстракта, воен. коллегіи опредѣлить къ нимъ немедленно же, о чемъ куда надлежало и указы посланы. Приказали: о препорученіи всѣхъ выходящихъ сюда, какъ сербскаго, такъ и другихъ повелѣнныхъ націй, народовъ, для выше показанныхъ, представляемыхъ отъ него, г.-л. Х—та, резоновъ, въ единственную его диспозицію и въ прочемъ во всемъ быть по представленію его, ген.-лейт., и распредѣлять ихъ по собственнымъ ихъ же-

ланіямъ какъ въ Новую, такъ и въ Славносербіи; такожъ, буде которые пожелаютъ въ старые гусарскіе и въ новоучреждающіеся македонскій и болгарскій полки и на поселеніе въ Оренбургъ, и кто куда пожелаетъ, въ тѣ мѣста и отправлять, а въ неволю и не по желанію никого никуда не принуждать. Что же касается до распредѣленія въ полки, черногорцевъ кои, по желаніямъ ихъ, назначены въ особые эскадроны, но какъ оныхъ до нынѣ число еще весьма малое состоитъ, меньше 100 человѣкъ, и такимъ малымъ числомъ и одного цѣлаго эскадрона составлять не могутъ, къ тому жъ и требуемый ими въ командиры м. Пищевичъ, по его желанію, въ Новую Сербію опредѣленъ, того ради о распредѣленіи ихъ въ полки положить на попеченіе его, г.-л. Х—та, однакожъ противъ выше писаннаго, чтобъ они по собственному желанію ихъ распредѣлены были, куда кто пожелаетъ, и о томъ къ нему, ген.-л., и куда надлежитъ послать указы, а въ учрежденную при дворѣ Е. И. В. конференцію въ извѣстіе сообщить экстрактомъ.

1759 г. марта 3 въ собраніи прав. сенатъ, по экстракту изъ протокола учрежденной при дворѣ Е. И. В. конференціи отъ 16 минувшаго февраля, приказали: 1) О покупныхъ въ Малороссіи и выбранныхъ на линіи отъ ландмилицкихъ поселенныхъ полковъ, къ отправленію за границу въ армію для формированнаго корпуса, волахъ, опредѣленномъ числѣ, 1212 парахъ, которые по прежде посланнымъ изъ сената отъ 24 декабря указамъ, велѣно съ начала февраля мѣсяца отправить къ арміи опредѣленными отъ г.-а. и к. гр. Фермора трактами чрезъ Польшу до Гродна, коихъ объ отправленіи и которыхъ чиселъ за границу выступили рапорта въ сенатѣ хотя и нѣтъ, однакожъ онымъ, до нынѣ отправленнымъ быть уже должно, того ради въ пр. сенатъ о томъ ихъ отправленіи прислать рапортъ. 2) Сверхъ того собрать еще съ Малороссіи самымъ нынѣшнимъ временемъ, за заплату впредь, 4 т. паръ воловъ для главной арміи и такъ скоро, чтобъ они къ арміи отправлены быть могли прямо чрезъ Польшу по самому первому полевому корму. 3) Что до тракта чрезъ Польшу принадлежитъ, то теперь опредѣляется оный только до Варшавы, а о дальнѣйшемъ оттуда распоряженіе учинено будетъ отъ командующаго арміею генералитета. 4) Для скорѣйшаго тѣхъ воловъ собранія, такожъ, какъ главное дѣло въ томъ состоитъ, чтобъ сіи волы не изнурены, но въ хорошемъ состояніи въ армію доведены были и тамо съ пользою употребляться могли, то малороссійскому г. гетману велѣть отъ малорос. генеральной войсковой канцеляріи, выбравъ, опредѣлить надежную персону и кто опредѣленъ будетъ, тому наипаче распоряженіе сдѣлать, что понеже толь великое число воловъ вмѣстѣ и одною дорогою отправлено быть не можетъ, а всемѣрно на партіи по 500 паръ раздѣлено быть имѣетъ, то бы во первыхъ, какъ для сгона такъ и для хожденія за ними при арміи выбрано было на всякія 10 паръ по одному такому казаку, который-бы засвидѣтельствованъ былъ отъ полковой старшины какъ о его добромъ состояніи, такъ и что онъ за волами смо-

трѣть и ихъ упряжку разумѣетъ; 2-е, чтобъ по всякимъ 50 казакамъ опредѣлено было по одному надежному сотнику, и 3-е, чтобъ сверхъ того выбрано и для главнаго надъ всѣми въ проводѣ смотрѣнія опредѣлено было 2 изъ малороссійскихъ полковниковъ съ потребною командою доброконныхъ и вооруженныхъ казаковъ, какъ для охраненія, чтобъ чрезъ Польшу въ препровожденіи сбережены и въ безопасности къ арміи приведены были, такъ и для той предосторожности, дабы сгонщики не разбѣгались, что на отвѣтъ избираемыхъ полковниковъ положить; но какъ прежде, нежели сіе число соберется и отправлено быть можетъ, пройдетъ еще нѣкоторое время, то о дѣйствительномъ отправленіи ожидать еще дальнѣйшаго опредѣленія, а между тѣмъ къ отправленію оныхъ содержать со всѣми выше предписанными людьми и командами во всякой готовности въ близости границъ, и чтобъ оные до того отправленія не изнурены, но паче на довольномъ корму содержаны были, въ томъ крѣпкое смотрѣніе имѣть выше помянутому отъ малорос. и войск. канцеляріи опредѣленному, а надъ всѣмъ тѣмъ, чтобъ сіе самымъ дѣйствомъ безъ наималѣйшаго времени упущенія исполнено было, особливое попеченіе имѣть г. и к. Стрѣшневу; и какъ оные волы собраны и сколько какихъ людей и команды, и кто именно полковники и сотники опредѣлены будутъ, въ сенатъ рапортовать, и о томъ къ малорос. г. гетману и к. послать грамоту, а къ г.-а. и к. Стрѣшневу и куда надлежитъ указы, и съ тѣмъ къ нему, генералу и к., указомъ отправить нарочнаго изъ сената курьера, давъ на 2 почтовыя подводы подорожную и прогоны, съ которымъ и выше помянутому малорос. гетману въ малорос. войск. канцелярію съ крѣпкимъ подтвержденіемъ надлежащее наставленіе отправить, и о дачѣ тому курьеру подорожной и прогоновъ въ ямскую канцелярію и въ штатсъ-контору послать указы.

1759 г. марта 4 въ собраніи прав. сенатъ, по доношенію г.-л. Хорвата о прибывшемъ сюда изъ Далмаціи епископѣ Концаревичѣ, отъ котораго къ нему, ген.-лейт., о желающемъ къ выходу въ вѣчное Е. И. В. подданство и на поселеніе въ Новую Сербію, находящемся подъ республикою Венеціанскою православномъ македонскомъ, сербскомъ и болгарскомъ народѣ каково подано письмо, съ того прилагаетъ копію, а данное оному епископу отъ всего свѣтскаго и духовнаго тамошняго общества начальствующихъ людей, для увѣренія ихъ къ тому усердія, свидѣтельство въ оригиналѣ приложено, прописывая при томъ какъ о состояніи того народа, такожъ и какимъ образомъ въ пріемѣ и въ препровожденіи онаго поступать; при чемъ, между прочимъ, требовалъ на довольство сего народа съ пріема и въ пути денежной суммы, чего ради до коликаго числа оной потребно, о томъ помянутые епископъ и г.-л. Хорватъ предъ собраніемъ пр. сената спрашиваны были, на что они объявили, что нынѣ, на первый случай, довольно будетъ когда опредѣлится имъ только до 10 т. р. А по справкѣ сообщеннымъ изъ протокола учрежденной при дворѣ Е. И. В. конференціи отъ 30 октября прошлаго

года экстрактомъ пр. сенату знать дано, что коллегіи ин. дѣлъ повелѣно, въ отвращеніе всякаго оттоманской портѣ подаваемаго напрасно омбража, не только совѣтника Пучкова по исправленіи порученной ему въ Черной горѣ коммисіи и другихъ по дѣлу вызова сюда черногорцевъ, албанцевъ и прочихъ оттоманской портѣ подвластныхъ народовъ, гдѣ либо находящихся, отъ оной коллегіи зависящихъ здѣшнихъ людей немедленно къ своимъ мѣстамъ возвратить, но и всю сію коммисію совершенно оставить, о чемъ и пр. сенату къ надлежащему исполненію рекомендовано съ такимъ прибавленіемъ, дабы выходящіе иногда сами собою изъ помянутыхъ народовъ люди, по ихъ охотѣ, или въ военную службу, или на поселеніе, на прежнемъ основаніи приниманы и содержаны были. Приказали: въ коллегію ин. дѣлъ послать указъ, при которомъ съ выше писаннаго г.-л. Хорвата доношенія и со всѣхъ поданныхъ отъ него при томъ приложеній точныя копіи приложить и велѣть оной коллегіи обо всемъ по тому представленію разсмотрѣть и, по состоянію нынѣшнихъ обстоятельствъ, о пріемѣ сюда помянутыхъ народовъ представить въ пр. сенатъ со мнѣніемъ.

1759 г. марта 4 и 8 въ собраніи прав. сенатъ, по доношеніямъ сенатора, ген.-ф. и к. гр. П. И. Шувалова и отъ канцеляріи главной артиллеріи и фортификаціи, и по вѣдѣніямъ изъ сенат. конторы, приказали: для скорѣйшаго отправленія изъ Москвы въ Ригу полевой артиллеріи, о поставкѣ требуемаго числа подводъ въ 5 партій, по 114 на каждую партію, кои по опредѣленію сенат. конторы, какъ вѣдѣніемъ изъ оной отъ 23 минувшаго февраля показано, нарядить уже и съ упряжкою велѣно, и дабы оныя съ крайнимъ ускореніемъ на учрежденныя станціи высланы были безъ наималѣйшаго времени упущенія, о томъ отъ сенат. конторы куда надлежитъ наикрѣпчайшими указами подтвердить. По представленію же его, г. сенатора, г.-ф. и к., для отправленія изъ Москвы артиллерійскихъ снарядовъ, сколько когда оныхъ въ готовности будетъ, и ежели наемщиковъ къ отвозу не сыщется, или гораздо дороже и свыше подставныхъ и ямскихъ подводъ цѣною просить будутъ, въ такомъ случаѣ, по требованію артиллерійской конторы, надлежащее число подставныхъ и ямскихъ подводъ наряжать и о скорѣйшей поставкѣ куда надлежитъ указами подтверждать отъ сенат. конторы, и какъ оная артиллерія и снаряды всѣ отправлены будутъ, то, не удерживая ни малаго времени, тѣ подводы распустить въ дома по прежнему, и о томъ въ сенат. контору сообщить вѣдѣніе, а къ сен., г.-ф. и к. гр. П. И. Шувалову послать указъ.

1759 г. марта 8 въ собраніи прав. сенатъ, по доношеніямъ кіевской губ. канцеляріи и г.-а. и к. Стрѣшнева, коими представляютъ: во 1-хъ, отъ 9 февраля, о посланномъ въ Крымъ къ новому хану съ поздравительнымъ письмомъ подпоручикѣ Тарасовѣ, который, возвратясь, о тамошнихъ обращеніяхъ показалъ, что тамо во всѣхъ ордахъ состоитъ нынѣ покой и

никакихъ де турецкихъ и татарскихъ войскъ собранія и движенія въ бытность свою въ турецкихъ и татарскихъ мѣстахъ, такожъ и въ проѣздъ въ оба пути не видалъ и ни отъ кого не слыхалъ, кромѣ, что въ резиденціи ханской, кою онъ имѣетъ въ г. Акерманѣ, почитаютъ рядовыхъ татаръ не болѣе 4 т. человѣкъ; а потомъ отъ 17 того же февраля объявляютъ, что минувшаго января 25 отъ Бугогардова полковника присланъ ушедшій изъ плѣна отъ эдисанскихъ татаръ изъ за р. Буга грузинецъ Гаврила, который сказкою показалъ, что въ бытность его за Бугомъ у рѣчки Чачакли отъ татаръ, гдѣ кишляками они стояли, слышалъ онъ, якобы отъ хана посланъ указъ собираться войскамъ и напасть на россійскія новыя поселенія и на Запорожье; у рѣчки же самой Чачакли татаръ больше 100 человѣкъ было и отъѣхали въ Бѣлгородъ къ хану, а нагайцы де всѣ и скотъ свой съ тѣхъ рѣчекъ (кои въ недальнемъ разстояніи отъ р. Буга кочевали) внутрь къ Бѣлгородчинѣ сгоняютъ; чего ради, для достовѣрнѣйшаго о томъ развѣдыванія, посланъ за р. Бугъ нарочный, а между тѣмъ о наикрѣпчайшей тамо по границамъ предосторожности отъ г. и к. Стрѣшнева куда надлежало подтверждено; при чемъ онъ, г. Стрѣшневъ, представляетъ: что де касается, въ случаѣ надобности, до командированія вновь еще на границы полковъ, о томъ онъ ожидаетъ повелѣнія отъ сенатора, ген.-ф. и к. А. Б. Бутурлина. А сего же марта 2 онъ, ген.-фельдм. и к., поданнымъ въ сенатъ рапортомъ объявляетъ, что въ предосторожность отъ турецкихъ и татарскихъ областей, для всякаго нечаяннаго случая, опредѣлить въ сикурсъ къ отправленнымъ въ Новую Сербію тремъ еще нѣкоторые полки подвинуть, чему и диспозиція къ г. и к. Стрѣшневу отъ него послана, съ которой, во извѣстіе, и пр. сенату при томъ рапортѣ приложилъ копію, и то движеніе полковъ и генералитету занятіе квартиръ опредѣлено учинить въ то время, какъ уже весьма достовѣрныя извѣстія получатся о непріятельскихъ намѣреніяхъ и приближеніяхъ, а на неосновательныхъ и не суть вѣроятныхъ вѣдомостяхъ отнюдь не утверждаться и напрасной тревоги и полкамъ изнуренія нынѣ не дѣлать. Приказали: по вышеписаннымъ о непріятельскихъ намѣреніяхъ извѣстіямъ, въ надлежащей предосторожности, такожъ въ движеніи полковъ и въ прочемъ поступать во всемъ по прежнимъ указамъ и по вышепомянутой отъ сен., г.-ф. и к. А. Б. Бутурлина диспозиціи, и о томъ къ г. и к. Стрѣшневу и куда надлежитъ подтвердить изъ сената указами, а для вѣдома и въ военную и иностр дѣлъ коллегіи, такожъ и къ сен., г.-ф. и к. А. Б. Бутурлину послать указы же, при чемъ въ военн. коллегію съ вышеписанной диспозиціи послать копію.

1759 г. марта 8 и 9 въ собраніи прав. сенатъ, по доношеніямъ коллегіи ин. дѣлъ, коими представляетъ:

1-мъ, на посланный изъ сената указъ, о учиненіи разсмотрѣнія о запрещеніи въ продажѣ изъ Россіи китайцамъ скота и лошадей, представляетъ,

что по мнѣнію оной коллегіи такую продажу изъ россійскихъ границъ въ китайскую сторону скота и лошадей запретить всегда можно, какъ токмо нужда того востребуетъ, но при томъ въ разсужденіе принять надобно: могутъ ли живущіе въ Сибири россійскіе подданные иновѣрцы безъ такой продажи за границу скота и лошадей въ содержаніи себя съ домашними пробавляться и обыкновенныя въ казну подати платить, ибо хотя напредъ сего запрещенія въ такой продажѣ и были по силѣ указовъ блаж. и вѣч. славы дост. пам. Е. В. Г. И. Петра Великаго, дабы тою продажею въ китайскую сторону скота и лошадей пограничныхъ обывателей не оголодить и въ безсиліе не привесть, но какъ послѣ того пограничные иноземцы просили о дозволеніи имъ по прежнему лошадей, скотъ и бараны продавать и на товары мѣнять, предъявляя, что они, не имѣя другихъ доходовъ кромѣ продажи скота, отъ учиненнаго въ томъ запрещенія приходятъ въ пищету и не могутъ достать на одежду и чѣмъ заплатить ясака, то отъ бывшаго въ Китаяхъ посланника гр. Владиславича, а потомъ и отъ сибирскаго приказа лошадей, скотину и барановъ продавать на Кяхтѣ позволено, съ платежемъ надлежащихъ пошлинъ; а когда нынѣ селенгинск. ком. бриг. Якобій, согласуясь ему и сибирскій губернаторъ, за полезно признаютъ продажу скота и лошадей въ китайскую сторону запретить для воздержанія съ той стороны грабежей и воровства въ россійскихъ границахъ, и для воздержанія же китайцевъ отъ другихъ противныхъ намѣреній, то и коллегія ин. дѣлъ со мнѣніемъ ихъ согласна, ежели токмо, какъ выше упомянуто, живущіе тамо россійскіе подданные иноземцы безъ такой продажи обойтиться и подати платить могутъ, о чемъ надобно больше извѣстнымъ быть помянутымъ же сибирск. губернатору и селенгинск. коменданту, о которомъ запрещеніи и военн. коллегія рапортомъ къ разсмотрѣнію представляетъ. Приказали: къ т. с. и сиб. губ. Соймонову послать указъ, велѣть, по свѣдѣнію его о тамошнихъ сибирскихъ народахъ и о пограничныхъ обращеніяхъ, разсмотрѣть, а къ тому, ежели потребно будетъ, и у сел. ком. бр. Якобія изъясненіе взять: вышеозначенные, жительствующіе въ Сибири россійскіе подданные иновѣрцы могутъ ли безъ таковой продажи за границу скота и лошадей въ содержаніи себя съ домашними пробавляться и указныя подати платить; буде же найдутся безъ такой продажи въ состояніи себя содержать и подати платить, въ такомъ случаѣ какъ онъ, губернаторъ, и бр. Якобій за полезно признаютъ продажу помянутаго скота и лошадей въ китайскую сторону запретить; а ежели по разсмотрѣнію его, губ., окажется, что тѣмъ жительствующимъ въ Сибири безъ такой продажи содержать себя и подати платить конечно не можно будетъ, то имъ въ продажѣ того скота и лошадей за границу дозволеніе дать, съ крѣпкимъ при томъ наблюденіемъ, чтобъ та продажа происходила весьма умѣренная, а не излишняя, дабы отъ такой излишней продажи и сами тамошніе народы въ безсиліе и крайній недостатокъ и отъ того въ совершенную нужду и голодъ придти не могли, и чтобъ при такихъ продажахъ по границамъ грабежей и другихъ обидъ россійскимъ подданнымъ

отнюдь не было; и о томъ, для вѣдома, въ коллегіи ин. дѣлъ и въ военную послать указы.

2-мъ, при которомъ приложены съ полученныхъ въ оную коллегію изъ китайскаго трибунала трехъ листовъ копій, о продолжающемся ихъ требованіи о выдачѣ въ ихъ сторону извѣстнаго зенгорскаго ноена Амурсананя тѣла, также и о выдачѣ имъ вышедшаго предъ недавнимъ временемъ въ подданство Е. И. В. зенгорскаго торгоутской природы ноена Шерена, а сверхъ того и о нѣкоторомъ ихъ перебѣжчикѣ, называемомъ Хошаціѣ, да съ отправленнаго въ китайскій трибуналъ отсюда отвѣтнаго листа, а при томъ и съ указа, посланнаго по тому къ сибирскому губернатуру копіи же;

3-мъ, при чемъ приложена же съ отправленнаго изъ оной коллегіи въ Оренбургъ къ г.-м. Тевкелеву и сов. Рычкову по китайскимъ дѣламъ и о разныхъ киргизъ-кайсацкаго народа прошеніяхъ копія. Приказали: оные рапорты съ приложеніями взять во извѣстіе по экспедиціи.

1759 г. марта 8 и 9 въ собраніи прав. сенатъ, по рапортамъ военной коллегіи и по доношеніямъ оренбургской губ. канцеляріи и г.-м. Тевкелева, кол. сов. Рычкова и находящагося тамо при воинской командѣ бригад. кн. Путятина, коими объявляютъ о перекочеваніи киргизъ-кайсацкаго Нурали-хана со множествомъ киргизъ-кайсацкихъ улусовъ на внутренную Яика рѣки сторону, противъ нижнихъ яицкихъ казачьихъ форпостовъ, и что отъ нихъ, киргизъ-кайсакъ, самовольныя наглости и грабежъ послѣдовалъ и усильствомъ своимъ мелкій и крупный скотъ перегнали, и что отъ нихъ, киргизъ-кайсакъ, съ яицкими казаками происходятъ не малыя грабительства, драки и смертное убійство, да и съ вольскими казаками у нихъ, киргизцевъ, дѣйствительныя ссоры и воровства начались, и ежели киргизцы захотятъ собраніемъ идти на калмыкъ, то весьма свободный случай имѣютъ чрезъ Яикъ, подъ видомъ пастуховъ къ своимъ табунамъ, переходъ и тамо достаточное свое собраніе и на калмыкъ нападеніе учинить, а форпостные того ни по которому образу усмотрѣть и удержать не могутъ; однако къ Нурали-хану о воздержаніи отъ продерзостей киргизкаго народа отъ г.-м. Тевкелева и сов. Рычкова писано, а при томъ, для разбирательства тѣхъ непорядковъ и дракъ, находятся при немъ, ханѣ, опредѣленные отъ войска яицкаго старшины и переводчикъ Гуляевъ, коимъ тѣ ссоры и разбирать велѣно; сверхъ же того, для разбирательства же тѣхъ дѣлъ отправленъ изъ Оренбурга капитанъ Осипъ Тевкелевъ, который рапортами объявляетъ, что киргизъ-кайсацкій ханъ Герали-салтанъ показываетъ неудовольствіе и жалобы на вольскихъ калмыкъ въ отогнаніи у него, хана, и у киргизцевъ лошадей и верблюдовъ, и потому онъ, ханъ, намѣренъ былъ на нихъ со всею его ордою вооруженною рукою выступить, однако, по уговариванію помянутаго кап. Тевкелева, отъ того удержался, почему хотя опаснаго ничего не признается, но, въ разсужденіи киргизъ-кайсацкаго степнаго легкомысленнаго состоянія, о совершенномъ ихъ покоѣ и безопасности полагаться еще не можно; чего

для о имѣніи въ Оренбургѣ какъ отъ нихъ, киргизцевъ, такъ и отъ прочихъ воровскихъ непріятельскихъ набѣговъ во всѣхъ тамошнихъ мѣстахъ вездѣ наистрожайшей предосторожности, въ силѣ прежнихъ указовъ какъ изъ военн. коллегіи, такъ изъ оренб. губ. канцеляріи и отъ выше помянутаго бриг. кн. Путятина на всѣ тамошніе форпосты и команды наикрѣпчайше подтверждено. А послѣднимъ рапортомъ, отъ 11 февраля, помянутые г.-м. Тевкелевъ и сов. Рычковъ объявляютъ, что какъ отъ войска лицкаго, такъ и отъ отправленныхъ изъ Оренбурга кап. Тевкелева и переводчика Гуляева въ полученныхъ рапортахъ о ссорахъ съ киргизцами и безпокойствахъ ничего не значится. Приказали: оные доношенія и рапорты взять во извѣстіе по экспедиціи; а въ оренб. губ. канцелярію и къ бр. кн. Путятину послать указы, велѣть о выше означенныхъ, происшедшихъ между киргизъ-кайсаками съ яицкими казаками и вольскими калмыками ссорахъ и дракахъ и грабежахъ чрезъ опредѣленныхъ къ тому людей въ самой скорости разобрать и изслѣдовать, и обидимое возвратить, а съ виннымъ учинить по указамъ, а притомъ наикрѣпчайше наблюдать и всевозможное стараніе имѣть до такихъ ссоръ и дракъ отнюдь не допускать и во всемъ по заграничнымъ обращеніямъ поступать по силѣ прежде посланныхъ указовъ, безъ наималѣйшаго въ томъ упущенія, напротивъ же того, чтобъ и съ киргизъ-кайсацкой стороны равномѣрно винные безъ достойнаго наказанія оставлены не были и обидимое въ здѣшнюю сторону возвращено было безъ задержанія, о томъ г.-м. Тевкелеву и сов. Рычкову къ киргизъ-кайсацкому Нурали-хану писать съ требованіемъ, дабы до таковыхъ безпокойствъ и дракъ впредь оные киргизцы допускаемы не были; а чтобъ по легкомыслію тѣхъ киргизъ-кайсакъ не могло послѣдовать какого на тамошнія крѣпости и форпосты непріятельскаго нападенія, о томъ бр. кн. Путятину во всѣ тамошнія крѣпости и форпосты, къ кому надлежитъ, наистрожайшія подтвержденія чинить, чтобъ во всѣхъ мѣстахъ крѣпкая и неослабная предосторожность самымъ дѣломъ наблюдаема была. Чтоже касается до кочевья въ зимнее время оныхъ киргизъ-кайсаковъ, кои нынѣ на внутреннюю сторону Яикъ перешли, о томъ г.-м. Тевкелеву и с. Рычкову подтвердить, дабы впредь о допущеніи тѣхъ киргизъ-кайсакъ на зимнее время кочевьемъ къ россійскимъ границамъ поступано было съ крайнею предосторожностію, дабы къ таковымъ безпокойствамъ и ссорамъ ни малаго повода имъ происходить не могло; и о томъ въ военную и ин. дѣлъ коллегіи послать указы.

1759 г. марта 9 въ собраніи прав. сенатъ, по доношенію ген.-маіора и астраханскаго губернатора Жилина, коимъ объявляетъ о полученномъ изъ Персіи отъ обрѣтающагося тамо здѣшняго консула Чекалевскаго, чрезъ отправленнаго отъ него нарочнаго, астраханскаго армянина Захарова, извѣстіи, что 1758 г. въ первыхъ числахъ ноября мѣсяца появилась въ Энзилахъ моровая язва и распространилась до Кескера, которою и пришедшія оттуда въ Сальянъ 4 мореходныя судна заражены и померло на нихъ людей

многое число, почему оный консулъ, не допуская ихъ до сообщенія съ другими, удержалъ за банкомъ и приказалъ имъ слѣдовать въ другой заливъ, къ стоянію судамъ удобный, чего ради означенный армянинъ съ товарищами при Каргинскомъ форпостѣ удержанъ въ карантинѣ и надлежащая отъ того предосторожность принята, а тѣ суда отъ него, губернатора, опредѣлено, по выгрузкѣ изъ нихъ товаровъ и прочаго и по собраніи съ нихъ такелажа, завести въ способныя мѣста и провертѣвъ на нихъ дыры, затопить водою такъ, чтобъ все дерево было въ водѣ, а мачты съ нихъ снять и держать такожъ въ водѣ; но притомъ онъ, губ. Ж—нъ, требуетъ указа, что ежели паче чаянія на заповѣтреныхъ судахъ оставшихся людей къ выгрузкѣ изъ судовъ товаровъ и прочаго и къ затопленію тѣхъ судовъ недостаточно будетъ, или люди помрутъ, въ такомъ случаѣ съ судами, съ товарами и прочимъ что чинить и въ будущее лѣто изъ Астрахани зазимовалыя и вновь съ товарами суда отпускать ли? Приказали: отъ показанной, появившейся въ Персіи моровой язвы астрах. губ. канцеляріи и тамошней конторѣ надъ портомъ во всѣхъ тамошнихъ мѣстахъ имѣть наикрѣпчайшую предосторожность и въ выдерживаніи карантиновъ и во всемъ поступать по прежнимъ указамъ непремѣнно; что же касается до отпуска изъ Астрахани судовъ съ товарами, тѣхъ, пока дѣйствительно та моровая язва пресѣчется, отнюдь не отпускать, а когда оная минется и достовѣрныя извѣстія о томъ получатся, что никакой уже опасности не будетъ, тогда оныя суда по прежнему отпускать, и во всемъ, что до наикрѣпчайшей предосторожности касается, поступать противъ вышеписаннаго по прежнимъ указамъ, и что впредь происходить будетъ, о томъ въ пр. сенатъ почасту рапортовать, и о томъ въ астрах. губ. канцелярію и въ контору надъ портомъ и, для вѣдома, въ коллегіи ин. дѣлъ, военную и адмиралтейскую послать указы.

1759 г. марта 10 собранію прав. сената г. г.-фельдм., д. т. с., ген.-прокуроръ и к. кн. Н. Ю. Трубецкой словесно предлагалъ, что по именному Е. И. В. указу, объявленному въ экстрактѣ изъ протокола конференціи 1756 г. марта 14, повелѣно стараться о умноженіи торговли въ Ригѣ, привлекая туда польскую, нынѣ чрезъ Пруссію производимую, такъ, чтобъ умноженіемъ россійской прусскую убавить, а нынѣ ему, ген.-прокурору и к., сената секретарь Сукинъ представилъ, что прусскаго королевства главная коммерція отправляется въ г. Кенигсбергѣ и имѣетъ съ россійскою не малое сходство, не токмо что по большой части одинакіе другимъ народамъ товары отпускаетъ, но съ тѣми же и на обмѣнъ такихъ же товаровъ, какъ и мы, торгуетъ, а съ г. Ригою кенигсбергская коммерція во всемъ сходственна, ибо какъ Рига, такъ и Кенигсбергъ отправляютъ за море большею частью привозимые къ нимъ изъ Польши товары и Рига издревле торгъ противу Кенигсберга имѣла преимущественнѣе потому, что р. Двина не малымъ своимъ теченіемъ привозъ въ оную товаровъ способнымъ учиняетъ, а какъ за нѣсколько лѣтъ въ Кенигсбергѣ коммерція такъ сильно возрастать стала, что

оную не токмо г. Рига уже почувствовалъ, въ которомъ отпускъ польскихъ товаровъ сталъ умаляться и переходить въ Кенигсбергъ; но надлежитъ опасаться, что кенигсбергская коммерція торгу г. Риги подрывъ сдѣлать скоро можетъ, а и с.-петербургскому помѣшательство чинить въ состояніи; въ примѣръ тому показанъ чрезъ короткое время усилившійся въ Кенигсбергѣ торгъ сѣменемъ льняным и конопляным. И тако, когда пр. сенатъ о пріумноженіи россійской коммерціи, яко надежнѣйшемъ прибыткѣ государственной и народной пользы, и отвращеніи всѣхъ бываемыхъ оной помѣшательствъ всевозможное стараніе прилагаетъ, королевство же прусское съ г. Кенигсбергомъ и со всею своею коммерціею покорено оружію Е. И. В., то не соизволено ли будетъ для свѣдѣнія всѣхъ до коммерціи прусскаго королевства обстоятельствъ собрать достаточныя извѣстія, дабы впредь способнѣе было изыскать средства какимъ образомъ отвратить слѣдующій отъ усиливанія прусской коммерціи рижскому торгу подрывъ, а с.-петербургскому помѣшательство, и для того бы отправить нарочнаго и велѣть описать собственные и привозимые въ Пруссію для отпуска продукты и пути, которыми въ Кенигсбергъ приходятъ; къ тому собрать изъ прусскихъ правленій отъ самыхъ тѣхъ временъ, какъ коммерція тамъ въ большую силу приходить начала, всѣ выданные регламенты, тарифы и прочія, до коммерціи касающіяся узаконенія, а притомъ сочинить вѣдомости всѣхъ тѣхъ лѣтъ о числѣ приходящихъ и отходящихъ кораблей, привозимыхъ и отпускаемыхъ на оныхъ товарахъ, перевѣсы каждаго года торгу, и освѣдомиться о усиливаніи купеческихъ конторъ, о умноженіи купечества, о заведеніи мануфактуръ и происходимой отъ оныхъ пользы, и собравъ оное и что еще сверхъ того для свѣдѣнія коммерціи тамъ открыться можетъ, сочинить порядочно такую выписку, которая бъ прусскую коммерцію достаточно въ себѣ содержала; притомъ постараться, не возможно ли изъ Кенигсберга, буде сыщутся полезныя Россіи фабрики, приласкиваніемъ тамошнихъ фабрикантовъ и мастеровыхъ людей перевести въ Россію. Того ради не соизволитъ ли пр. сенатъ, для исправленія сего нужнаго дѣла, отправить его, Сукина, въ Кенигсбергъ, снабдя его надлежащими потребностями. Приказали: по его, г. г.-ф., ген.-прок. и к., предложенію, отправить его, С—на, въ Кенигсбергъ и велѣть, чтобъ все слѣдуемое до свѣдѣнія коммерціи имъ было дѣйствительно собрано и о переводѣ мануфактуръ приложить ему всевозможное стараніе, а съ нимъ отправить къ исправленію дѣлъ сенатскаго протоколиста Матвѣя Красильникова, а для вычисленія счетовъ нѣмецкихъ въ должность бухгалтерскую бывшаго въ сухопутномъ кадетскомъ корпусѣ гофмейстеромъ Карла Геда, да сенатскаго канцеляриста Петра Бѣляева (не отрѣшая ихъ отъ прежнихъ мѣстъ), чего ради, г. кенигсбергскому губернатору Корфу что слѣдуетъ до потребныхъ ему обстоятельствъ открыть и чинить ему вспоможеніе, и все что ему изъ прусскихъ правленій для извѣстія потребно будетъ, велѣть безъ всякаго отрицанія и закрытія, съ надлежащею ясностью и не упуская времени, сообщать; къ тому же необходимо нужно ему видѣть въ

тамошнихъ, до коммерціи и мануфактуръ касающихся правленілхъ самое теченіе дѣлъ и что слѣдуетъ до вѣдомостей, оныя большею частію въ Кенигсбергѣ надлежитъ собирать изъ коммерцъ и лицентной коллегій, такожъ изъ акциза и изъ магистрата, чего для тѣмъ мѣстамъ, яко то: коммерцъ и лицентной коллегіямъ и магистрату, дать знать, что ему поручено смотрѣніе надъ тамошнею коммерціею; по тому же, буде какія извѣстія потребны будутъ и изъ другихъ правленій и городовъ, оныя же велѣть сообщать къ нему, С—ну, по выше писанному немедленно и къ смотрѣнію тѣхъ дѣлъ и архива его допустить; и въ бытность его, С—на, въ Кенигсбергѣ отвести ему квартиру, гдѣ бъ съ будущими съ нимъ убраться и порученное дѣло исправлять могъ, и когда востребуетъ надобность и въ другихъ прусскихъ городахъ, гдѣ коммерція отправляется, быть ему самому, или изъ будущихъ съ нимъ кого послать, то давать прогоны и подорожныя. И понеже въ проѣздѣ и въ содержаніи себя понесетъ опъ, С—пъ, и будущіе съ нимъ излишніе убытки, того ради для той посылки производить ему, С—ну, сверхъ жалованья на каждый мѣсяцъ по 50 р., по возвращеніе его, и въ то число нынѣ выдать изъ штатсъ-конторы на 4 мѣсяца, да на исправленіе на проѣздъ 300 р., да настоящаго по окладу его жалованья, на счетъ сенатской суммы, на сентябрскую 1758 г. треть, да 1759 г. по іюль мѣсяцъ, Красильникову производить сверхъ жалованья на мѣсяцъ по 25 р. по возвращеніе же, и нынѣ въ то число выдать ему на 4 же мѣсяца, да на исправленіе и на проѣздъ 100 р., и по окладу его настоящее жалованье по іюль мѣсяцъ; а прочимъ, яко то: бывшему гофм. Гедѣ выдать по положенному по штату кадетскаго корпуса гофмейстеру оклада на 4 мѣсяца изъ штатсъ-конторы, Бѣляеву за сентябрскую заслуженное по прежнему его окладу, а на январскую трети по штату сенатскаго канцеляриста; буде же далѣе того времени въ Кенигсбергѣ пробудутъ, то производить имъ противъ выше писаннаго изъ тамошнихъ доходовъ помѣсячно; и для проѣзда дать имъ по рангамъ на почтовыя подорожныя отъ ямской канцеляріи и прогонныя деньги изъ штатсъ-конторы, и о томъ куда надлежитъ послать указы, а ему, С—ну, дать съ сего опредѣленія копію, а въ учрежденную при дворѣ Е. И. В. конференцію во извѣстіе сообщить экстрактомъ.

1759 г. марта 10 и 11 въ собраніи прав. сенатъ, по доношенію выѣхавшаго изъ Далмаціи и находящагося здѣсь епископа Семіона Концаревича, коимъ проситъ, чтобъ его, до воспослѣдованія на поданное объ немъ и о желающемъ къ выходу въ здѣшнее поддапство изъ Далмаціи народѣ, отъ г.-л.Хорвата представленіе резолюціи, отправить въ Новую Сербію, съ тѣмъ, какъ отъ него, г.-л., въ касающемся до духовенства тамошняго и во исправленіи по должности сана его прошеніе есть, съ награжденіемъ за выходъ его сюда и за понесенный въ томъ трудъ, также и съ дачею почтовыхъ подводъ и на лихъ прогонныхъ денегъ. А по справкѣ: на вышепомянутое г.-л. Хорвата представленіе, въ которомъ между прочимъ показано о бытіи

означенному епископу въ Новой Сербіи съ препорученіемъ къ поощренію народа въ заднѣпровскихъ мѣстахъ находящагося духовенства и церквей подъ его благословеніе, по опредѣленію пр. сената и по посланному сего марта 11 въ коллегію ин. дѣлъ указу велѣно о пріемѣ помянутаго изъ Далмаціи народа разсмотря, представить въ сенатъ со мнѣніемъ. Приказали: для проѣзда помянутаго еп. Концаревича отсюда въ Новую Сербію, гдѣ бы онъ быть могъ до будущаго о томъ далматскомъ народѣ опредѣленія, на подлежащее число ямскихъ подводъ подорожную дать отъ ямской канцеляріи, а прогонныя деньги изъ штатсъ-конторы, и для его содержанія за выѣздъ сюда въ награжденіе выдать ему 200 р. изъ шт.-конторы, и о томъ послать указы; что же касается до исправленія тамо по должности его сана пока точное о вышепомянутомъ народѣ опредѣленіе воспослѣдуетъ, о томъ къ разсмотрѣнію и надлежащему опредѣленію сообщить въ св. пр. синодъ вѣдѣніемъ.

1759 г. марта 11 въ собраніи прав. сенатъ, по доношенію коллегіи ин. дѣлъ, коимъ, по извѣстію отъ обрѣтающагося въ Тріестѣ для пріема и препровожденія выходящихъ сюда черногорцевъ кол. сов. Пучкова, а къ нему, по письмамъ изъ Петроварадина отъ капитана Маркова, представляетъ о пришедшихъ въ Дмитровскій карантинъ, для выхода въ Россію, помянутыхъ черногорцахъ болѣе 250 человѣкъ, коихъ ему, П—ву, принимать и прокормить нечѣмъ, а хотя де рескриптомъ изъ учрежденной при дворѣ Е. И. В. конференціи велѣно помянутую о вызовѣ сюда черногорцевъ коммиссію отставить, но какъ де помянутые люди въ Дмитровскій карантинъ вышли по прежнимъ еще о пріемѣ ихъ обнадеживаніямъ, то де сіе предосудительно бы было для здѣшняго двора безъ вспомоществованія ихъ оставить; почему оная коллегія требуетъ о опредѣленіи на препровожденіе и содержаніе до Кіева тѣхъ 250 человѣкъ, также и на обратный проѣздъ кап. Маркову, надлежащее число денегъ, коихъ потребно на препровожденіе оныхъ людей 2500, а на проѣздъ Маркову 50 червонныхъ, и оныя бъ деньги, для перевода къ помянутому кап. Маркову, въ ту коллегію отпущены были. Приказали: по оному коллегіи ин. дѣлъ представленію, на выше означенное исправленіе, вмѣсто требуемыхъ 2550 черв., что надлежитъ рублевою монетою отпустить въ ту коллегію изъ штатсъ-конторы немедленно, и о томъ послать указы.

1759 г. марта 12 въ собраніи прав. сенатъ, по челобитной двора Е. И. В. камеръ-юнкера гр. Андрея Шувалова и оберъ-инспектора Никиты Шемякина, которою объявляютъ, что каждый добрый и вѣрный подданный, будучи равно обязанъ ничего того не упускать, что къ государственной пользѣ служить можетъ, они находятся потому толь больше въ сей должности, что имѣютъ представить весьма великое, важное и для государства существенно и надежно полезное откровеніе. Въ пр. сенатѣ извѣстно какъ на великую сумму выписывается сюда ежегодно брусковая краска и коль великая въ государствѣ

сумма денегъ сбережена была бы, ежели нашелся бы способъ получать оную дома, не выписывая изъ другихъ государствъ, и для того, по великому о государственной пользѣ попеченію, употреблены на то знатныя суммы денегъ и даны такія привилегіи съ деревнями во владѣніе новоторжскому купцу Тавлѣеву сколь скоро токмо показалъ онъ себя въ состояніи дѣлать помянутую краску, что добраго отъ того успѣха вѣрно надѣяться можно было, но обѣщаніе помянутаго Тавлѣева, не смотря на учиненныя ему знатныя вспоможенія и выгодности, ожиданію до нынѣ ни мало не соотвѣтствовало. Они же напротиву того, употребя великія старанія и столько собственнаго капитала, сколько Тавлѣеву изъ казны выдано, получили наконецъ чрезъ то прямой секретъ какъ дѣлать помянутую краску, и не смотря на употребленныя ими великія иждивенія и на важность дѣла, они совсѣмъ тѣмъ изъ казны никакого капитала не просятъ, но все собственнымъ своимъ заводить и производить будутъ, а просятъ только снабдить ихъ надлежащею на то привилегіею на 30 лѣтъ, съ исключеніемъ всѣхъ другихъ, дабы вмѣсто ожидаемой государству пользы не было раззорительнаго подрыва и помѣшательства.—Что же до вывоза сей краски изъ другихъ государствъ принадлежитъ, то, надѣются они, прилагаемыми отъ нихъ стараніями о размноженіи оной нечувствительно до того довести, что вывозъ оной самъ собою пресѣчется, и чтобы на выше писанную фабрику въ непродолжительномъ времени пожаловать имъ на показанное время, съ исключеніемъ всѣхъ другихъ, привилегію, дабы къ заготовленію матеріаловъ въ наступающей веснѣ не упустить удобнаго времени. И по учиненному въ сенатѣ о дѣлаемой на новоторжской купца Тавлѣева фабрикѣ брусковой кубовой краскѣ экстракту, приказали: понеже по изобрѣтенному имъ, Т—вымъ, въ дѣлѣ той брусковой краски секрету представленныя отъ него пробы, по свидѣтельству, первая въ 1750, въ мануфактуръ-коллегіи и въ де-сіансъ-академіи, явилась противъ иностранной брусковой краски равномѣрной доброты, а вторая въ 1756 г. живописнымъ мастеромъ Кувеліе названа индига и превосходитъ всѣхъ извѣстныхъ по нынѣ индигъ какъ въ крашеніи, такъ и въ добротѣ, почему пр. сенатомъ въ 1751 и въ 1756 г. опредѣлено: имъ для оной краски заведенную въ Торжкѣ фабрику имѣть и другую во Ржевѣ—Владиміровѣ завести, на которыя и привилегіи имъ даны, съ утвержденіемъ тѣхъ фабрикъ, яко собственныхъ ихъ, за ними и за наслѣдниками вѣчно, и дабы имъ, яко вновь первымъ какого подрыва и въ дѣлѣ краски помѣшательства не было, то въ награждсніе ихъ трудовъ и убытковъ кромѣ оныхъ двухъ фабрикъ никому другимъ той краски впредь 30 лѣтъ дѣлать и продавать не велѣно; сверхъ того, съ покупки на тѣ фабрики принадлежащихъ красочныхъ матеріаловъ и припасовъ изъ продажи сдѣланной краски въ 30-же лѣтнее время отъ пошлинъ увольненіе, а въ покупкѣ для содержанія оныхъ фабрикъ опредѣленнаго числа крестьянъ съ землями и угодьями позволеніе дано, да на распространеніе того красочнаго дѣла выдано изъ казны 30 т. р., съ тѣмъ, чтобы за сыскъ секрета и за употребленный на то капиталъ, въ награжденіе имѣть первыя 10 лѣтъ безъ возврата, а въ другія 10 лѣтъ

возвращать въ казну по 3 т. р. на годъ; такожъ въ разныхъ мѣстахъ изъ конфискованныхъ приписаны къ тѣмъ фабрикамъ деревни и въ сѣяніи и размноженіи на то красочное дѣло травъ и въ прочемъ потребное вспоможеніе чинить велѣно. Но какъ по полученнымъ въ пр. сенатѣ о произведеніи того красочнаго дѣла рапортамъ значится, начата оная краска дѣлать съ 1754 г., отъ котораго времени по нынѣ сдѣлано еще небольшое число, такъ что и до 200 пудъ сумма не простирается, а въ продажѣ изъ оной весьма мало, и хотя въ послѣднихъ нынѣ отъ 9 и 10 минувшаго февраля рапортахъ помянутый фабрикантъ Тавлѣевъ объявляетъ, яко уже съ нынѣшней весны та брусковая краска дѣлана будетъ новымъ въ секретѣ манеромъ при самой той травѣ, гдѣ оная родится, и той новаго секрета краскѣ прислана отъ него проба, однакожъ какъ на весьма знатную сумму въ государство той краски ежегодно приходитъ, чего ему, Т—ву, одному и обнять и въ совершенную силу, какъ пр. сенатъ изъ всѣхъ до нынѣ его малыхъ произведеній усматриваетъ, привесть не можно, и дабы сіе, яко важное и государству полезное дѣло съ надежнымъ успѣхомъ скорѣе въ совершенную силу приведено быть могло, того ради выше помянутымъ просителямъ г. кам.-юнк. гр. А. Шувалову и об.-инсп. П. Шемякину оную брусковую краску по изысканному ими секрету дѣлать позволить, понеже они, не смотря на употребленныя ими великія иждивенія и на важность сего дѣла, совсѣмъ тѣмъ изъ казны никакого капитала не требуютъ, но все собственнымъ своимъ заводить и производить будутъ, чего ради гдѣ къ тому мѣста удобныя они изыщутъ, въ тѣхъ безпрепятственно дѣло той краски дѣйствительно имъ завести и производить, и буде къ тому изъ Государевыхъ земель и лѣсовъ потребны, тѣ отъ губернскихъ и провинціальныхъ канцелярій по требованіямъ ихъ нынѣ немедленно отвесть, а состоящіся за владѣльцами съ добровольнаго договора нанимать и потребныя строенія въ тѣхъ мѣстахъ строить, и къ тому лѣса заготовлять не точію не запрещать, но паче какъ губернскимъ и провинціальнымъ, такожъ и воеводскимъ канцеляріямъ и прочимъ управителямъ всевозможныя вспоможенія оказывать и въ наймѣ тѣхъ земель и прочихъ къ дѣлу той краски потребностей какъ у помѣщиковъ и другихъ владѣльцевъ, такъ и у однодворцевъ контракты у крѣпостныхъ дѣлъ заключать на сколько лѣтъ они пожелаютъ, съ такимъ обнадеженіемъ: когда у нихъ чрезъ годъ та краска въ сущей добротѣ будетъ апробована и къ умноженію оной совершенная надежда по усмотрѣнію пр. сената окажется, тогда они могутъ пользоваться равною Тавлѣеву данною привилегіею, и для того гдѣ и какъ дѣло той краски начнутъ, о томъ имъ объявить въ пр. сенатѣ, почему можно бы было опредѣлить особую персону для пробы и свидѣтельства оной; и ежели та ихъ краска по пробѣ и по разсмотрѣнію пр. сената чрезъ годъ явится въ дѣлѣ существенна, тогда въ разсужденіи означеннаго Тавлѣева, яко перваго къ дѣлу въ Россіи той краски изыскателя, къ чему онъ собственнымъ же коштомъ изъ давнихъ временъ стараніе и радѣніе полагалъ и до того довелъ, что та дѣлаемая имъ, Т—мъ, брусковая краска, по пробамъ академіи и мануфактуръ-

коллегіи, на фабрикахъ и самымъ употребленіемъ въ крашеніе иностраннымъ живописнымъ мастеромъ дѣйствительною оказалась и превосходящею всѣхъ извѣстныхъ индигъ почтена, за каковые его труды и понесенные въ томъ убытки, какъ выше показано, и изъ казны знатною суммою награжденъ, чего ради, дабы какъ онъ, Т—въ, въ раззореніе не пришелъ, такъ и казенная, данная ему сумма безвозвратно на немъ не осталась, наипаче же, чтобъ въ пользу государственную дѣло той брусковой краски съ наибольшею силою въ Россіи производимо и безъ продолженія умножено быть могло, соединить его, Т—ва, съ ними, г. к.-ю. гр. Шуваловымъ и об.-инсп. Шемякинымъ, въ одну компанію, въ которой быть и дѣло той краски имъ распространять и умножать, обще пользуясь во всемъ на такомъ основаніи, какъ данною Тавлѣеву привилегіею позволено, стараясь всевозможно, дабы не только полную сумму той краски, сколько оной ежегодно въ Россію приходитъ, но и со излишествомъ для отпуска въ другія государства умножать, къ чему по усмотрѣнію пр. сената того ихъ дѣла подлежащими для толь важной государственной пользы вспоможеніями оставлены не будутъ; чего ради и означенному Тавлѣеву позволенную и заведенную для дѣла той брусковой краски фабрику содержать и оную краску дѣлать безпрепятственно и безъ остановки во всемъ по прежде даннымъ ему указамъ, не вчиная по представленію его въ дѣлѣ той краски новымъ манеромъ при самой той травѣ, гдѣ оная родится, и для того какъ въ Курскѣ накупленныя имъ земли крѣпости давать, такъ и въ покупкѣ же на площадяхъ съ возовъ у крестьянъ золы и для постройки дворовъ и магазиновъ потребной земли запрещенія не чинить. А что онъ Т—въ, проситъ, за несыскомъ въ продажу, объ отводѣ земли изъ посадской и изъ разночинской, въ томъ ему отказать, а стараться нанимать и покупать, такожъ синель траву стараться ему въ бѣлгородской губерніи добровольно же покупкою заготовлять и сѣяніемъ на отведенныхъ въ пензенской провинціи и въ другихъ мѣстахъ умножать по прежнимъ же указамъ, употребляя къ тому данныхъ изъ приписныхъ къ той его фабрикѣ, такожъ и наемныхъ людей. А прежде бывшаго съ нимъ, Т—мъ, въ дѣлѣ той брусковой краски товарища Дѣдова, по общему ихъ прошенію, изъ того товарищества выключить, обязавъ въ новоторжской воеводской канцеляріи въ содержаніи секрета надлежащею подпискою, равно какъ и со ржевскими купцами учинено, а оставить его, Д—ва, при дѣлѣ одной яри мѣдянки, на основаніи прежде данныхъ указовъ; а коимъ образомъ баканъ и шишгель вывозомъ изъ за моря по прежнему ихъ прошенію былъ запрещенъ, а въ новомъ тарифѣ того запрещенія не внесено, о томъ коммерцъ-коллегіи выправясь, съ коммисіею о пошлинахъ представить въ сенатъ, почему тогда о запрещеніи опыхъ, такожъ и яри мѣдянки разсмотрѣніе и опредѣленіе учинено будетъ, и о выше писанномъ означеннымъ г. к.-ю. гр. Шувалову и об.-ин. Шемякину дать съ прочетомъ, такожъ и къ Тавлѣеву и куда надлежитъ послать указы.

1759 г. марта 16 въ собраніи прав. сенатъ, по рапортамъ изъ ниже означенныхъ мѣстъ, коими объявляютъ:

1-мъ, г.-а. и к. Стрѣшневъ, при чемъ приложилъ копію, полученную имъ войска донскаго отъ войсковаго атамана Данилы Ефремова съ доѣзда посылаинаго отъ него казака Грекова для развѣдыванія въ Крымъ и другія мѣста о заграничныхъ обращеніяхъ, возвратившагося января 15-го 1759 г., въ которой между прочимъ явствуетъ, что крымскій ханъ находится въ Бѣлгородѣ для сыска и возвращенія волохамъ пограбленнаго у нихъ эдисанцами и намѣренъ до весны пробыть, а при немъ войска находится болѣе тысячи человѣкъ; а эдисанскій народъ съ произведенія въ крымскіе ханы нынѣшняго хана Крымъ Гирея прежнее свое безпокойство оставилъ и находится въ покоѣ и тишинѣ; а въ Крыму, Перекопѣ, Кинбургѣ и Очаковѣ и въ прочихъ крымскихъ мѣстахъ турецкихъ и татарскихъ войскъ не видно и на Россію худыхъ замысловъ не слышно же. Приказали: оный рапортъ съ приложеніемъ взять во извѣстіе по экспедиціи, а въ коллегію ин. дѣлъ съ помянутаго рапорта и доѣзда послать при указѣ копіи.

2-мъ, г.-л. и кор. прусск. губ. Корфъ, при которомъ приложены рапорты, поданные къ нему отъ тамошней медицинской канцеляріи о народныхъ въ Пруссіи болѣзняхъ, которыя состояли отъ большей части въ горячкахъ, а опасныхъ болѣзней нигдѣ нѣтъ, да и больныхъ въ иныхъ мѣстахъ уже не состоитъ, а въ нѣкоторыхъ хотя и имѣются, и тѣ выздоравливаютъ и лекарями пользуются. Приказали: оные рапорты взять во извѣстіе по экспедиціи.

По извѣстію сербской націи священника Петра Морочанина, который, по силѣ опредѣленія пр. сената, что желаетъ ли онъ вступить въ вѣчное Е. И. В. подданство и гдѣ быть при выходящихъ нынѣ изъ Герцоговины сербахъ, или въ другомъ мѣстѣ желаетъ, объявилъ, что онъ желаетъ остаться въ вѣчномъ подданствѣ въ Малороссіи, въ полку переяславльскомъ, и для того проситъ, чтобъ ему, какъ для посѣва хлѣба, такъ и ради сѣнокоса къ содержанію скота и прочаго, дать въ вѣчное владѣніе часть имѣющихся тамо маетностей Кантакузинскихъ, противъ того, какъ изъ оныхъ и бывшему здѣсь сербскому уроженцу г.-м. Вишневскому нѣкоторая часть дана, гдѣ бы онъ себѣ домъ устроить и сады виноградные развести могъ, дабы, по прибытіи своемъ туда, и съ фамиліею безпужное пребываніе имѣлъ, ибо онъ и свои земли въ Цесаріи со всѣми угодьями, т. е. сѣнокосы съ лѣсами и виноградами, оставилъ; сверхъ того проситъ, чтобъ по близости того мѣста, гдѣ пожалована будетъ ему земля на житье, опредѣлить ему парафію. А по справкѣ: по опредѣленію пр. сената іюня 11-го 1751 г., между прочимъ велѣно: всѣ конскіе кирасирскихъ полковъ заводы изъ гетманскихъ малороссійскихъ маетностей, окромѣ тѣхъ лошадей, кои отъ тѣхъ же заводовъ содержатся въ описныхъ Кантакузинскихъ маетностяхъ, вывесть въ слободскіе полки, а оставшихся въ Кантакузинскихъ маетностяхъ лошадей и при нихъ конюховъ и другихъ служителей до будущаго указа провіантомъ и лошадей до-

вольствовать сборнымъ тѣхъ маетностей съ обывателей, такъ, какъ до нынѣ въ томъ поступано, которыя оставленныя отъ помянутыхъ конскихъ заводовъ лошади въ тѣхъ Кантакузинскихъ маетностяхъ и по нынѣ содержатся. Приказали: выше означенному свящ. Морочанину въ требованной имъ во владѣніе изъ выше объявленныхъ Кантакузинскихъ маетностей земли, за выше показанными обстоятельствами, что въ тѣхъ маетностяхъ содержатся кирасирскихъ конскихъ заводовъ лошади, отказать, а отослать его въ св. пр. синодъ при вѣдѣніи, въ которомъ объявить, дабы св. синодъ благоволилъ онаго священника, ежели онъ въ вѣчномъ Е. И. В. подданствѣ останется и присягу учинитъ, опредѣлить къ надлежащему по его званію мѣсту, гдѣ бы онъ могъ имѣть безнужное пропитаніе, по своему благоразсмотрѣнію, и что объ немъ въ св. синодѣ учинено будетъ, о томъ бы сообщить въ пр. сенатъ, о чемъ въ коллегію ин. дѣлъ послать указъ.

1759 г. марта 19 въ собраніи прав. сенатъ, по допошенію г.-л. Хорвата, коимъ объявляетъ о прибывшемъ сюда изъ Венгріи, княженія Славонія, епархіи Покрачко-славонійской экзархѣ Геннадіи Васичѣ, который объявилъ письменное прошеніе отъ пребывающаго въ Славоніи православнаго исповѣданія повелѣнныхъ націй народа—въ какомъ тамо опый народъ отъ уніи притѣсненіи находится, а при томъ требуетъ помянутый экзархъ, дабы ему остаться въ вѣчномъ Е. И. В. подданствѣ въ Новой Сербіи, при выѣхавшемъ сюда изъ Далмаціи епископѣ Симіонѣ Концаревичѣ, и чтобъ за проѣздъ и понесенный въ пути долговременный трудъ награжденіемъ оставленъ не былъ; почему онъ, ген.-лейт., представляетъ за нужное означеннаго экзарха въ Новой Сербіи удержать, ибо де изъ прошенія, присланнаго сюда отъ помянутаго народа, за чининымъ ему отъ уніи притѣсненіемъ, видна ихъ желанность къ выходу въ Россію; а хотя по нынѣшнимъ обстоятельствамъ выводомъ того народа до времени и терпѣніе взять надлежитъ, однакожъ впредь въ выходѣ оному немалымъ числомъ надежно, тѣмъ больше, когда о пріемѣ сюда вышеписаннаго экзарха увѣдомится, то и самъ собою, ревнуя единовѣрію, выходить можетъ, и для того бы объявленнаго экз. Геннадія при еп. Симіонѣ оставить и до Новой Сербіи дать ему 5 подводъ и прогоны, такожъ опредѣленную на содержаніе въ Новой Сербіи духовенства тысячу р. сумму еще до 500 р. умножить, чѣмъ бы оныхъ, епископа и экзарха, и другое при нихъ духовенство содержать было можно; а каково къ нему, ген.-л., отъ помянутаго экзарха доношеніе подано, съ того копію, а приложенные при томъ о достовѣрности нынѣшняго его чина отъ епископа Софронія патентъ и другія отъ духовнаго и свѣтскаго чиновъ свидѣтельства въ оригиналѣ прилагаетъ. А по справкѣ: по сообщенному изъ протокола учрежденной при дворѣ Е. И. В. конференціи отъ 30 октября 1758 г. экстракту вызовъ сюда черногорцевъ, албанцевъ и прочихъ оттоманской портѣ подвластныхъ народовъ оставленъ, съ тѣмъ, что ежели иногда изъ помянутыхъ народовъ люди сами собою выходить будутъ, то оныхъ, по ихъ

охотѣ, или въ военную службу, или на поселеніе, на прежнемъ основаніи принимать и содержать, вслѣдствіе чего о выше помянутомъ еп. С. Концаревичѣ, по прибытіи его сюда изъ Далмаціи, съ объявленіемъ о желаніи къ выходу въ вѣчное Е. И. В. подданство и на поселеніе въ Новую Сербію находящагося подъ республикою Венеціанскою православнаго македонскаго, сербскаго и болгарскаго народа, о которомъ и г.-л. Хорватъ представлялъ, изъясняя какъ о состояніи онаго народа, такожъ какимъ образомъ въ пріемѣ и въ препровожденіи его сюда поступать, по опредѣленію пр. сената велѣно обо всемъ по тому представленію коллегіи ин. дѣлъ разсмотрѣть и по состоянію нынѣшнихъ обстоятельствъ о пріемѣ сюда тѣхъ народовъ представить со мнѣніемъ, а между тѣмъ до будущаго о семъ разсмотрѣнія объявленнаго епископа отправить въ Новую Сербію и о исправленіи ему тамо по должности его сана пока точное о выше помянутомъ народѣ послѣдуетъ опредѣленіе къ разсмотрѣнію сообщено въ св. синодъ. Приказали: о выше помянутыхъ, желающихъ сюда къ выходу изъ Далмаціи и Славоніи народахъ и о прибывшихъ оттуда еп. Концаревичѣ и экз. Геннадіи, съ прописаніемъ вышеписанныхъ обстоятельствъ, къ надлежащему разсмотрѣнію и опредѣленію сообщить въ учрежденную при дворѣ Е. И. В. конференцію, а помянутаго, прибывшаго сюда изъ славонійскаго княженія экз. Геннадія, по представленію г.-л. Хорвата и по собственному онаго экзарха желанію, отправить въ Новую Сербію и до будущаго о томъ народѣ опредѣленія быть ему тамо при выше помянутомъ еп. Концаревичѣ, и для того ему до Новой Сербіи на 5 ямскихъ подводъ дать отъ ямской канцеляріи подорожную, а прогонныя деньги выдать изъ штатсъ-конторы; да для его содержанія, за выѣздъ сюда въ награжденіе, выдать ему 100 р. изъ шт. же конторы, и о томъ послать указы, а чтобъ онъ, Г й, въ бытность въ Новой Сербіи, за отлучкою иногда еп. Концаревича, или и по старости его, исправлять могъ по званію своему должность, о томъ на разсмотрѣніе сообщить въ св. пр. синодъ вѣдѣніемъ.

1759 г. марта 19 въ собраніи прав. сенатъ, по вѣдѣнію сенат. конторы и по рапортамъ изъ ниже писанныхъ мѣстъ, коими представляютъ:

1) Вѣдѣніемъ сенат. контора, о находящихся тамо черногорцахъ, кои обязались быть въ черногорскихъ эскадронахъ, что они, за опредѣленіемъ требуемаго ими м. Пищевича въ другую команду, просятъ объ отпускѣ въ отечество свое по прежнему, а при тѣхъ эскадронахъ, за неимѣніемъ помянутаго Пищевича, служить и въ другихъ полкахъ быть не желаютъ; по справкѣ: по опредѣленію пр. сената сего марта 3, всѣ выходящіе сюда сербской и другихъ повелѣнныхъ націй народы въ диспозицію поручены г.-л. Хорвату, такожъ и распредѣленіе помянутыхъ черногорцевъ положено на его же, г.-л. Х-та, попеченіе. Приказали: съ выше писаннаго опредѣленія въ сенат. контору сообщить вѣдѣніемъ.

2) Рапортомъ военн. коллегіи о учиненномъ сен., г.-ф. и к. А. Б. Бутурлинымъ опредѣленіи по полученнымъ отъ г.-м. Юста, о заграничныхъ обращеніяхъ, извѣстіямъ о движеніи полковъ въ Новую Сербію, почему и въ оной коллегіи опредѣлено и въ посланномъ къ нему, г. ген.-фельдм. и к., указѣ, написано, что то его, ген.-ф. и к., опредѣленіе, въ разсужденіи заграничныхъ извѣстій, на первый случай за довольное почитается, а ежели какое важнѣйшее еще о томъ извѣстіе получено будетъ, въ такомъ случаѣ и о дальнѣйшемъ тѣхъ полковъ движеніи заблаговременное наставленіе дать, сверхъ же того, и опредѣленное по указамъ изъ пр. сената къ оборонѣ границъ запорожское войско въ самой нуждѣ употребить; такожъ и малороссійское войско, коего для той же предосторожности отъ 10 до 20 т. съ ихъ старшинами и съ воинскимъ убором нарядить и къ походу въ готовности и въ ихъ домахъ содержать велѣно, въ необходимомъ случаѣ къ тому же командировать, о чемъ отъ пр. сената требуетъ заблаговременно указа, дабы въ случаѣ нужды оные выступить къ оборонѣ и къ отпору употреблены быть могли безостановочно и безъ упущенія времени. А по справкѣ: о нарядѣ тѣхъ малоросс. казаковъ и о содержаніи въ готовности въ домахъ, а въ случаѣ нужды и о выступленіи, какъ къ малоросс. г гетману и к. грамота, такъ и по учиненной г.-ф. и к. А. Б. Бутурлинымъ и посланной къ г. и к. Стрѣшневу диспозиціи, къ нему, С—ву. и въ прочія мѣста указы изъ сената посланы. Приказали: оный рапортъ взять по экспедиціи къ дѣлу.

3) Рапортомъ адмиралъ и к. Мятлевъ, при которомъ на посланный указъ прилагаетъ рапортъ со мнѣніемъ контръ-адмирала Лаптева, какими ближайшими трактами для пропитанія и удовольствія въ Анадырскѣ служителямъ провіантъ и прочія къ содержанію потребности перевозить, которое его, Л—ва, мнѣніе онъ, адм. и к., за наиспособнѣйшее и вѣроятнѣйшее предпочитаетъ и съ нимъ согласно утверждаетъ,—приказали: оные рапорты и мнѣніе, сообща съ дѣломъ, предложить въ полное собраніе.

1759 г. 21 марта Ея И. Величество всемилостивѣйшая Государыня высочайше указать соизволила: понеже Ея И. В—у извѣстно учинилось, яко состоящій на караулѣ у бывшаго бар. Менгдена капитанъ, или другой какой офицеръ, между прочимъ ему, М—пу, показуемыми наглостями не токмо съ оставшимися послѣ смерти жены его дѣвками непотребства чинилъ, но и къ самой его дочери для такого же непотребства коснуться нагло старается, отъ чего помянутый Менгденъ, прилежно охраняя дочь свою, приведенъ въ великое безпокойство и отчаяніе; того ради сего же числа изъ сената отправить туда съ нарочнымъ курьеромъ крѣпкій указъ и велѣть того офицера, смѣня другимъ, арестовать и привезть сюда подъ карауломъ. Генералъ-фельдмаршалъ и генералъ-прокуроръ князь Н. Трубецкой.

Во исполненіе онаго Е. И. В. высочайшаго указа, пр. сенатъ приказали: въ сибирскую губ. канцелярію послать изъ сената съ нарочнымъ курьеромъ указъ, велѣть изъ оной канцеляріи на смѣну выше помянутаго, на

караулѣ у онаго Менгдена офицера, отправить, обще съ тѣмъ курьеромъ, въ самой скорости другаго офицера, съ крѣпкимъ подтвержденіемъ, чтобъ они ѣхали туда, гдѣ помянутый Менгденъ содержится, со всякимъ поспѣшеніемъ, а прибывъ въ то мѣсто, посланному изъ сената курьеру означенный Е. И. В. высочайшій указъ, помянутому Менгдену объявить и взять у него письменное изъясненіе съ доказательствомъ, отъ кого именно ему наглости и другія выше помянутыя непотребства чинены, и ежели отъ того капитана, или отъ кого другаго офицера, который по нынѣ состоитъ на караулѣ у него, М—на, то помянутому вновь изъ Тобольска на смѣну отправленному офицеру тотчасъ велѣть онаго съ караула смѣня, арестовать и за надлежащимъ карауломъ, привезть его тому курьеру съ собою въ С.-Петербургъ и объявить, такожъ и взятое отъ Менгдена изъясненіе подать въ прав. сенатъ; буде же онъ, М—нъ, о тѣхъ наглостяхъ и непотребствахъ, покажетъ на такого, кто уже съ караула отъ него смѣненъ, то гдѣ въ командѣ оный находится, туда прямо помянутому на смѣну отправленному офицеру обще съ сенат. курьеромъ ѣхать со всевозможнымъ поспѣшеніемъ и объявя тамо командующему указъ, тотчасъ онаго велѣть арестовать и противъ выше писаннаго, за надлежащимъ карауломъ, привезть его помянутому курьеру въ С.-Петербургъ; и для того отсюда до Тобольска оному курьеру на 2 почтовыя подводы дать подорожную отъ ямской канцеляріи, а прогонныя деньги выдать отъ штатсъ-конторы, а отъ Тобольска до надлежащаго мѣста, такожъ оттуда до С.-Петербурга во всѣ выше помянутые проѣзды прогонами удовольствовать и подорожною снабдить отъ сибирск. губ. канцеляріи, и о томъ послать указы, а означенному курьеру дать инструкцію.

1759 г. марта 19 и 22 въ собраніи прав. сенатъ, по рапортамъ главнаго коммисаріата, коими на посланные изъ пр. сената указы, о скорѣйшемъ доставленіи на заграничную армію подлежащей на 1759 г., за отправленіемъ 500 т. р., достальной суммы, чтобъ оная конечно ко времени наступающей кампаніи вся къ арміи доставлена быть могла, представляетъ, что изъ городовъ подушнаго сбора деньгамъ привозъ начался по немалому числу и мѣдною монетою, которой на обмѣнъ въ Москвѣ изъ разныхъ судебныхъ мѣстъ отпустить опредѣлено серебряныхъ денегъ только 42.579 р. 10 к., и по такому малыми суммами обмѣну мѣдныхъ денегъ всей той суммы на заграничную армію въ скоромъ времени доставить, такожъ и на внутренніе необходимые расходы съ лучшимъ успѣхомъ удовольствія учинить надежды не имѣетъ,—приказали: для наискорѣйшаго отправленія къ удовольствію состоящей за границею арміи на жалованье и на прочіе зависящіе отъ коммисаріата расходы подлежащей суммы денежной казны, имѣющуюся въ Москвѣ во всѣхъ присутственныхъ мѣстахъ наличную серебряную монету, оставя гдѣ надлежитъ только въ опредѣленный отпускъ на заграничную же армію и въ комнату Е. И. В., а за тѣмъ достальную всю нынѣ отдать и впредь сколь скоро куда въ приходъ вступать имѣетъ по томуже отдавать

безъ наималѣйшаго задержанія въ главн. коммисаріатъ, а вмѣсто той серебряной монеты, сколько откуда принято будетъ, толикое же число возвращать въ тѣ мѣста отъ коммисаріата мѣдными деньгами безъ всякаго промедленія, и дабы въ отпускѣ той серебряной монеты никакихъ отговорокъ, толь наименьше задержаній отнюдь не было, о томъ отъ сенат. конторы во всѣ тѣ присутственныя мѣста накрѣпко подтвердить и о снабженіи онаго коммисаріата тою серебряною монетою крайнее стараніе прилагать, и какъ симъ изъ присутственныхъ мѣстъ на обмѣнъ пріемомъ, такъ и привозимою изъ городовъ подушнаго сбора серебряною монетою, дабы подлежащая на сей годъ сумма достальная сполна къ заграничной арміи отправлена и дѣйствительно доставлена была какъ возможно наискорѣе, въ томъ главн. коммисаріату, въ силѣ прежде посланныхъ изъ сената указовъ, наисильнѣйшее имѣть попеченіе, и для того о скорѣйшемъ привозѣ изъ городовъ по сборѣ подушныхъ денегъ частыми и строгими указами отъ онаго коммисаріата подтверждать, чтобъ за неполученіемъ полной суммы той денежной казны къ выступленію въ походъ арміи ни малѣйшей остановки, а паче, будучи въ отдаленности отъ границъ арміи, въ отправленіи оной казны опасности не было; и о томъ въ главн. коммисаріатъ послать указъ, въ сенат. же контору сообщить вѣдѣніемъ, А понеже въ вѣдомствѣ св. пр. синода въ Москвѣ, въ синодальной конторѣ, и въ прочихъ подчиненныхъ мѣстахъ, въ положенные доходы, уповательно, больше вступаетъ серебряная монета, того ради въ оный св. синодъ сообщить вѣдѣніе, съ такимъ объявленіемъ, что при нынѣшнихъ военныхъ обстоятельствахъ, для состоящей за границею Е. И. В. арміи, къ удовольствію оной на жалованье потребна денежная казна вся серебряною монетою, ибо мѣдными деньгами отправлять, да и при арміи во время марша держать, въ разсужденіи великой въ возкѣ тягости, невозможно, и для сей надобности, дабы св. пр. синодъ къ содержанію выше помянутой за границею арміи Е. И. В., яко въ богоугодномъ дѣлѣ, благоволилъ отпускомъ серебряной монеты на обмѣнъ на мѣдныя деньги вспомоществованіе учинить, ибо за недостаткомъ серебряныхъ какъ изъ подушнаго сбора, такъ и изъ штатскихъ доходовъ, въ отправленіи къ арміи крайняя необходимая нужда состоитъ, и для того опредѣлено бъ было въ Москвѣ изъ синодальной конторы и изъ прочихъ св. синоду подчиненныхъ мѣстъ, такожъ, по близости Москвы, изъ епархій и изъ другихъ духовныхъ правительствъ, что гдѣ на лицо есть серебряной монеты, ту, для скорѣйшаго къ арміи отправленія, въ главн. коммисаріатъ на обмѣнъ на мѣдную монету нынѣ отдать и впредь, для нынѣшняго военнаго времени, отдавать, а вмѣсто оныхъ серебряныхъ, сколько въ тотъ коммисаріатъ отдано будетъ, толикое же число мѣдною монетою безъ всякаго задержанія возвращаемо и отдавано быть имѣетъ отъ онаго коммисаріата неотложно; и какое въ ономъ св. пр. синодѣ опредѣленіе учинено будетъ, о томъ бы благоволилъ въ пр. сенатъ сообщить; о чемъ и сенат. конторѣ сообща, вѣдѣніемъ дать знать, а въ учрежденную при дворѣ Е. И. В. конференцію сообщить экстрактомъ.

1759 г. марта 22 въ собраніи прав. сенатъ, по доношеніямъ г.-м. и кіев. оберъ-ком. Лопухина, коими объявляетъ:

1-мъ, что сего года февраля 21 войска запорожскаго кошевой атаманъ Бѣлицкій рапортами представилъ, яко де крымскіе нагайцы уже въ россійскихъ границахъ по запорожскимъ мѣстамъ, а паче въ Ингульцѣ, шатаются и въ январѣ мѣсяцѣ послѣдняго числа до 80 человѣкъ по тамошней степи верхами разъѣзжали, незнаемо для чего, и изъ нихъ 2 татарина за казаками верстъ до 5 и болѣе гнались, но только не достигли, и тѣмъ бѣгомъ спаслись, и потому, сверхъ приключенныхъ предъ симъ вновь запорожскимъ казакамъ отъ татаръ обидахъ, и нынѣ паки зачинаются; чего ради требовалъ, когда нападеніе послѣдуетъ, какъ въ отпорѣ поступать, а потомъ онъ, кошевой, представляетъ, что по увѣдомленію чрезъ разъѣзды, якобы татаръ до 40 т. при 4 салтанахъ стоитъ у рѣчки Кодимы за р. Бугомъ, для подлиннаго о томъ развѣдыванія отправлены пристойныя команды, а въ тамошнихъ мѣстахъ подтверждено имѣть наикрѣпчайшую предосторожность; почему отъ него, г.-м. Л—на, къ нему, кош. атаману, ордировано въ войскѣ запорожскомъ наикрѣпчайшую отъ внезапнаго непріятельскаго нападенія имѣть предосторожность и быть во всякой готовности, и когда нарочно отправленныя команды возвратятся, и что по развѣдыванію окажется, о томъ рапортовать, а ежели достовѣрное извѣстіе получится о приближеніи татаръ къ россійскимъ границамъ, то войску запорожскому расположиться по границѣ и чинить разъѣзды, точію со всякою тихостію и безъ тревоги, не подавая никакого безвременно напрасно омбражу, а буде никакой опасности не будетъ, то и командированія никуда не чиинть, но содержать въ секретѣ. А вторымъ рапортомъ, отъ 5 сего марта, онъ же, г.-м. Л—нъ, объявляетъ, что посыланныя для развѣдыванія отъ войска запорожскаго команды, возвратясь, объявили, что имѣли они разъѣздъ внизъ Днѣпра и подлѣ Буга, и какъ де по сей, такъ и по той сторонѣ Днѣпра и Буга никакихъ татарскихъ собраній, да при урочищѣ Кодимѣ татарской орды ничего нѣтъ, а та де татаръ партія, коя за запорожцами гналась, по сысканному слѣду на крымскую степь чрезъ Днѣпръ ушла, отъ которой де орды и всѣ происшедшія въ нынѣшнемъ году грабительства и обиды приключены. Приказали: оные рапорты взять во извѣстіе по экспедиціи, а къ малорос. г. гетману и к. послать грамоту, чтобъ въ войскѣ запорожскомъ отъ внезапнаго непріятельскаго на россійскія границы нападенія, по прежнимъ указамъ, наикрѣпчайшая предосторожность наблюдаема была, и для того оному войску во всякой воинской готовности быть и между тѣмъ частыя о заграничныхъ обращеніяхъ чинить развѣдыванія, по которымъ, ежели о приближеніи татарскихъ войскъ къ россійскимъ границамъ достовѣрное извѣстіе получено будетъ, то помянутому войску запорожскому расположиться по границѣ, а особливо въ тѣхъ мѣстахъ, кои опасности подвержены, команды пріумножить и имѣть крѣпкое смотрѣніе, дабы по легкомыслію татарскому здѣшніе подданные ни до какого раззоренія и обидъ допущены не были, токмо оное чинить со всякою

тихостію и безъ малѣйшей тревоги, а ежели никакой опасности не будетъ, то и войскамъ никуда командированія и движенія не чинить, но содержать оное въ надлежащемъ секретѣ; и о томъ отъ него, малорос. гетмана, къ тому войску запорожскому наистрожайше подтвердить, о чемъ и къ г. и к. Стрѣшневу и къ г.-м. Лопухину, и въ Новую Сербію къ г.-л. Хорвату, и къ г.-м. Юсту послать изъ сената указы и велѣть во всемъ, что до предосторожности по границѣ касается, поступать по прежнимъ указамъ.

2-мъ, обрѣтающійся на Никитинской заставѣ у раздачи билетовъ проѣзжающимъ людямъ въ крымскія мѣста актуаріусъ Муратовъ отъ 10 февраля рапортуетъ, что изъ посыланныхъ въ Запорожскую Сѣчь съ письмами отъ крымскаго Крымъ-Гирея хана эдисанскихъ татаръ одинъ старшій эдисанецъ подъ секретомъ объявилъ: хотя де между обѣими имперіями по трактату ханъ крымскій и долженъ поступать, точію де по причиненнымъ имъ, эдисанцамъ, и крымцамъ отъ россійскихъ нѣкоторыхъ подданныхъ не малымъ обидамъ и раззореніямъ, тожъ и въ недопущеніи къ Бугу рѣкѣ и для всякихъ надобностей, гдѣ тайнымъ образомъ изъ скрытныхъ мѣстъ по нимъ стрѣляютъ и нѣкоторыхъ убиваютъ до смерти, весьма приходитъ нестерпимо, и чаятельно де, что дружба пресѣчется; и помянутый де ханъ не уповательно, чтобъ былъ въ Бакчисараѣ по происшедшимъ отъ него похвалкамъ, якобы онъ ханство своею храбростію и усильствомъ досталъ, что монархамъ не безъ прискорбности, и надежно, что онъ жить будетъ при эдисанцахъ; и недавно де крымскіе и кубанскіе мурзы, взявъ съ собою военныхъ людей, по присылкѣ, поѣхали къ нему, хану, а для чего, неизвѣстно, а прочіе крымцы, урки и татары находятся въ своихъ мѣстахъ. А въ письмѣ къ запорожскому кошевому атаману отъ хана изъяснено и требуется имъ прежнихъ, якобы запорожцами у эдисанцевъ угнатыхъ 1774 лошадей всѣхъ возвращенія, безъ остатка, а ежели нынѣ о тѣхъ лошадяхъ удовольствія не учинитъ и зачѣмъ, о томъ бы его, хана, увѣдомилъ, почему онъ, ханъ, къ возврату тѣхъ лошадей имѣетъ съ разсмотрѣніемъ стараніе приложить. Почему изъ кіев. губ. канцеляріи посланнымъ къ нему кошев. атаману ордеромъ велѣно прислать отвѣтъ: для чего и кѣмъ по эдисанцамъ стрѣльба чинится и оные до смерти убиваются, а требуемыхъ ханомъ, отогнанныхъ запорожцами лошадей всемѣрно отыскивать и по сыску возвращать въ обидимую сторону непремѣнно; а о имѣніи ему, кошевому, предосторожности и въ случаѣ нападенія о поступаніи и принимавіи удобнѣйшихъ мѣръ прежде посланные ордера и нынѣ подтверждены. Приказали: къ малорос. г. гетману и к. послать изъ сената грамоту, чтобъ отъ войска запорожскаго казаки и другіе за границу въ неповелѣнныя мѣста отнюдь собою не ѣздили и эдисанцамъ никакихъ напрасныхъ озлобленій, грабительства и воровства, а паче смертнаго убійства, напрасно, въ противность мирнаго трактата, не причиняли, чего за подчиненными кошев. атаману крѣпкое смотрѣніе имѣть и конечно до того не допускать, а требуемыхъ ханомъ отогнанныхъ запорожскими казаками лошадей всемѣрно, какъ наискорѣе отыскавъ, возвратить въ ихъ сто-

рону безъ задержанія, дабы чрезъ то съ обѣихъ сторонъ возстановлено было совершенное спокойствіе и чтобъ отъ того неудовольствія и причиняемыхъ обидъ не могло послѣдовать, по ихъ татарскому легкомыслію, какого на россійскія границы злодѣйскаго нападенія, и о имѣніи отъ того крайней предосторожности ему, кошевому, со старшиною поступать по прежнимъ опредѣленіямъ во всемъ непремѣнно, и о томъ малорос. г. гетману и к. къ войску запорожскому о всемъ вышеписанномъ подтвердить наикрѣпчайше, о чемъ и въ Кіевъ къ г.-м. Лопухину послать изъ сената указъ.

1759 г. марта 22 въ собраніи прав. сенатъ, по доношенію г.-л. и риж. губ. кн. Долгорукова, коимъ объявляетъ, что послѣ публикованія въ тамошней губерніи, такожъ въ Курляндіи и польской Лифляндіи, о преклоненіи къ выходу россійскихъ бѣглецовъ, живущихъ въ Польшѣ и Литвѣ, изъ за границы назадъ въ Россію, печатныхъ манифестовъ присланнымъ изъ пр. сената указомъ велѣно вышедшихъ по прежнимъ публикаціямъ изъ Польши и Литвы и изъ прочихъ мѣстъ крестьянъ, приписныхъ къ рижскому дворцу, оставить только тѣхъ, кои о себѣ показывали вышедшими изъ дворцовыхъ волостей, селъ и деревень въ прежнихъ годахъ до послѣдней мужескаго пола душъ ревизіи и нигдѣ въ россійскихъ городахъ въ ту послѣднюю ревизію въ подушный окладъ не положены, а прочихъ всѣхъ вышедшихъ изъ за границы, синодальныхъ, архіерейскихъ, монастырскихъ, помѣщиковыхъ, по показаніямъ ихъ прежнихъ жилищъ, всѣхъ выслать и впредь таковыхъ высылать на прежнія ихъ жилища за пристойнымъ конвоемъ, и таковыхъ ни подъ какимъ видомъ не принимать и не приписывать, паименьше оныхъ паспорты давать за границу запрещено, подъ опасеніемъ по указамъ штрафа; родившихся же въ Польшѣ и Лифляндіи россійскихъ, не имѣющихъ родства своего, сколько оныхъ по нынѣ явилось и впредь явится, оныхъ отослать и впредь отсылать всѣхъ на поселеніе въ Оренбургъ, а къ дворцовому вѣдомству ихъ, по тому же, ни подъ какимъ видомъ не принимать и не приписывать; а отъ рижскаго дворцоваго правленія представлено, что де какъ скоро тѣ прежде приписные ко дворцу крестьяне оный указъ увѣдали, то де живущіе въ Лифляндіи и въ Курляндіи не малое число разбрелись невѣдомо куда, а въ Польшѣ живущіе всѣ къ дворцовому правленію не являются и вызвать ихъ никакъ не можно, а чрезъ тѣхъ же приписныхъ крестьянъ и всѣ въ Польшѣ и Литвѣ находящіеся бѣглые россійскіе люди, увѣдавъ о такомъ запрещеніи, кольми паче пришли въ страхъ и не только выходить не стали, но и далѣе отъ границъ россійскихъ отбѣгать начали; и по такому обстоятельству, для объявленія и преклоненія и вызову всѣхъ такихъ бѣглыхъ россійскаго народа людей посланы нарочные, рижскаго дворцоваго вѣдомства крестьяне 2 человѣка, увѣрить, дабы безъ опасенія желающіе люди къ фортификаціоннымъ работамъ (къ которымъ, по указамъ канцеляріи главн. артиллеріи и фортификаціи, за недостаткомъ довольнаго числа въ тамошнемъ гарнизонѣ людей, велѣно нанимать вольныхъ людей, о чемъ и въ народъ

публиковано) сюда выходили бы безъ всякаго опасенія, которымъ производиться будутъ заработныя деньги съ другими работными людьми, которые, возвратясь, объявили, что де тамъ находящіеся бѣглые россійскіе люди желаютъ изъ Польши сюда для фортификаціонныхъ работъ выходить, только бъ де вышедшимъ здѣсь ни отъ кого обиды и притѣсненія никакого не было, и о вызовѣ къ той работѣ о свободномъ пропускѣ ихъ чрезъ заставы учинить публикаціи, и когда они изъ Польши пойдутъ въ Ригу, дабы ихъ на заставахъ и форпостахъ не задерживать, а пропускать тотчасъ безъ задержанія, и такимъ де образомъ могутъ добровольно выйти изъ Польши и Литвы бѣглыхъ воинскихъ чиновъ и крестьянъ множественное число, напримѣръ до 20 т. человѣкъ; и представляетъ, что отъ него ко всѣмъ находящимся на заставахъ офицерамъ и къ обрѣтающемуся въ польской Лифляндіи въ Динабургѣ при магазинахъ капитану Телѣгину приказано, чтобъ они въ Польшѣ и Литвѣ пристойнымъ образомъ публиковали и проѣзжающимъ чрезъ тѣ заставы людямъ почасту объявляли, дабы какъ находящіеся въ Польшѣ, Литвѣ и Курляндіи бѣглые солдаты и другихъ чиновъ воинскіе и всякаго званія россійскаго народа люди безъ всякаго страха и опасенія выходили въ Россію и шли въ Ригу, каждый по своему желанію, кто пожелаетъ для фортификаціонныхъ работъ, оные для работы, которымъ и заработныя деньги съ другими тамошними наемными работными людьми даваны будутъ безъ удержанія, а которые крестьяне пожелаютъ же къ дворцу приписываться, оные приписаны будутъ противъ прежняго примѣра, и никому никакихъ обидъ и притѣсненія здѣсь чинено не будетъ, а имѣютъ быть всѣ свободны; и для того, кто изъ нихъ гдѣ на тѣхъ заставахъ изъ Польши бѣглые ни явятся, оныхъ чрезъ заставы вездѣ пропускать сюда до Риги, безъ задержанія, только съ запискою ихъ именъ, для знанія, и дабы никто ихъ въ пути не задерживалъ, давать имъ съ тѣхъ заставъ билеты и съ тѣми билетами приказывать являться въ лифляндской генер.-губернской канцеляріи, а подъ караулъ ихъ никого не брать, дабы тѣмъ болѣе имъ поводъ дать сюда изъ бѣговъ выходить; и сколько когда чрезъ которую заставу пропущено будетъ, по именамъ объ нихъ рапортовать, а имъ никакихъ обидъ и налогъ не чинить, токмо одно ласкательство, какъ отъ него въ ордерахъ къ нимъ предложено; а выше показаннымъ двумъ мужикамъ даны о томъ вызовѣ открытые указы, въ которыхъ написано, чтобъ въ потребномъ случаѣ имъ на заставахъ офицеры и при Динабургѣ кап. Телѣгинъ всякое чинили вспоможеніе; а въ рижское дворцовое правленіе къ титул. сов. Дубровину посланъ указъ и велѣно: егда у него такіе выходящіе изъ за границы крестьяне являться и къ приписке ко дворцу просить будутъ, объ оныхъ подавать въ лифл. ген. губ. канцелярію доношенія и ихъ самихъ представлять, и требовать объ нихъ опредѣленія, дабы и тѣмъ къ выходу болѣе поводъ дать безъ препятствія; и когда же такое множество бѣглые всякаго званія люди сюда для работы и къ приписке ко дворцу выходить будутъ, то, по окончаніи тѣхъ фортификаціонныхъ работъ, или со време-

немъ, по изысканію случая, дабы не разогнавъ, прежде куда указомъ повелѣно будетъ ихъ опредѣлить, потому и исполненіе учинено быть можетъ; а между тѣмъ, ежели иногда и прежде окончанія тѣхъ работъ, кто воинскаго чина и изъ крестьянъ не помнящихъ родства, или хотя и изъ помѣщичьихъ добровольно въ воинскую службу идти пожелаютъ, кои въ службу годны, оныхъ, по ихъ желаніямъ, приписывать въ службу можно, и тѣхъ, которые помѣщичьи крестьяне, зачитать въ платежъ сбираемыхъ съ нихъ рекрутъ, а не помнящіе родства и воинскаго чина люди остаться могутъ въ службѣ; а по публикованнымъ и разсѣяннымъ въ Польшѣ и Литвѣ манифестамъ вызовъ бѣглыхъ россійскихъ людей дѣйство свое исполненіемъ безъ всякаго препятствія имѣть будетъ. А буде такого дозволеннаго вызова не учинить, то всѣ бѣглые могутъ тамъ остаться и отъ того какъ Е. И. В—у, такъ и помѣщикамъ отъ бѣглыхъ ихъ крестьянъ никакой пользы не будетъ, а всѣми тѣми людьми пользуются и подати съ нихъ берутъ только тамошніе польскіе помѣщики. Къ тому же еще въ Польшѣ и Литвѣ находятся поселившіеся и жительствующіе тамъ прежде приписные ко дворцу крестьяне, кои имѣютъ свои дома и женъ и дѣтей и отпущены были до сего времени съ паспортами и, какъ извѣстно, по нынѣшнимъ воинскимъ обстоятельствамъ проходящихъ чрезъ Польшу къ арміи полковъ и баталіоновъ довольствуютъ квартирами и для возки провіанта и фуража въ Польшѣ въ тамошніе магазины употребляютъ своихъ лошадей, равно какъ живущіе въ Россіи, а для своего тамъ пребыванія противъ прежнихъ давнихъ лѣтъ паспортовъ требуютъ, но въ силѣ выше писаннаго же пр. сената запретительнаго указа оным нынѣ не даются, и отъ того, какъ выше изъяснено, и оные сюда не выходятъ. И по такимъ нынѣшнимъ воинскимъ обстоятельствамъ всѣмъ приписнымъ ко дворцу крестьянамъ паспорты противъ прежняго, по мнѣнію его, давать надлежитъ, токмо съ обязательствомъ поруками здѣшнихъ жителей, дабы оные, когда здѣсь потребны будутъ, выходили бы за тѣми ихъ поруками неотложно. Приказали: о вышеписанномъ быть во всемъ по представленію и мнѣнію его, г.-лейт. и губ., и велѣть: сколько оныхъ въ выходѣ будетъ, въ сенатъ рапортовать, о чемъ въ тамошнихъ мѣстахъ публиковать печатными, съ предписаніемъ означеннаго тѣмъ бѣглымъ людямъ обнадеживанія, указами, и для того сочиня тому публичному указу формуляръ, предложить къ апробаціи пр. сенату.

1759 г. марта 24 въ собраніи прав. сенату докладывано, что отправленный отсюда, по силѣ высочайшаго Е. И. В. именнаго указа, въ Нижне-ковымскій острогъ, для арестованія состоящаго тамо на караулѣ у бывшаго бар. Менгдена офицера сенат. курьеръ, сержантъ Григорій Арбузовъ въ пути на Любани заболѣлъ горячкою и далѣе ѣхать не можетъ, чего ради и данная ему изъ ямской канцеляріи подорожная оттуда возвращена. Приказали: за болѣзнію онаго серж. Арбузова, въ показанную посылку отправить изъ сената двухъ курьеровъ. для того, ежели иногда кто изъ нихъ въ пути за-

болѣетъ, то бы другой до надлежащаго мѣста доѣхать могъ, и дать имъ надлежащую инструкцію на такомъ же основаніи, какова и помянутому Арбузову дана, такожъ на почтовыя каждому на 2 подводы подорожную и прогонныя деньги противъ прежняго, и буде оные курьеры въ назначенное имъ мѣсто оба доѣдутъ, то имъ обоимъ еще по данной инструкціи и исполненіе учинить, и о томъ въ сибирск. губ. канцелярію и куда надлежитъ послать указы.

1759 г. марта 24 въ собраніи прав. сенатъ, по экстракту изъ протокола учрежденной при дворѣ Е. И. В. конференціи отъ 19 сего марта, при которомъ приложена копія съ артикула, заключеннаго при союзномъ трактатѣ между Е. И. В. и королемъ шведскимъ въ 24 день іюня 1758 г., о безпошлинномъ вывозѣ изъ лифляндскихъ и эстляндскихъ гаваней хлѣба, пеньки и льну, и чтобъ изъ пр. сената въ надлежащія мѣста послать указы, дабы по силѣ помянутаго, постановленнаго артикула непремѣнно поступаемо было: а въ ономъ сепаратномъ артикулѣ написано, яко Ея И. Величество всероссійская абовскимъ мирнымъ инструментомъ и онаго 13 артикуломъ его к. величеству шведскому ежегодно и всегда безпошлинный вывозъ хлѣба столько, сколько за 50 т. р. куплено быть можетъ, позволила, тако Ея И. Величество всероссійская то обязательство симъ распространяетъ, а именно: что сверхъ выше упомянутаго числа денегъ, сколь долго сія оборонительная аліанція продолжится, его к. величеству шведскому еще на 50 т. р. хлѣба же, да на 100 т. пеньки и льну въ Ея И. В. при Балтійскомъ морѣ и Сипусѣ Финикѣ городахъ и гаваняхъ, исключая токмо С.-Петербургъ, всего хлѣба, пеньки и льну на 200 т. р. въ годъ, на потребу и службу его к. величества свейскаго, въ помянутыхъ городахъ и гаваняхъ безъ платежа также Ея И. В—у всероссійской какихъ либо пошлинъ или другихъ накладокъ вольно закупать и вывозить да будетъ, однакожъ съ такимъ уговоромъ, чтобъ тотъ, или тѣ, кому повелѣно будетъ такую куплю и вывозъ чинить, для того въ надлежащихъ мѣстахъ являлися и свои вѣрящія казали, но ежели въ какомъ либо году, за недородомъ, или для другихъ причинъ, вывозъ хлѣба, или весьма, или отчасти запрещенъ будетъ, и тако сей безпошлинный вывозъ хлѣба его к. в—у шведскому дѣйствительно въ пользу быть не можетъ, то его к. в—у шведскому позволено да будетъ пеньки и льну столько безпошлинно и другихъ накладокъ вывозить повелѣть, сколько хлѣбомъ не достало. А по справкѣ въ сенатѣ: сообщенными въ учрежденную при дворѣ Е. И. В. конференцію отъ 4 сентября и отъ 11 ноября 1758 г. экстрактами объявлено, что по возобновленному съ Швеціею союзному трактату отпускъ безпошлинно въ Швецію хлѣба изъ Лифляндіи и Эстляндіи, за неурожаемъ въ тѣхъ мѣстахъ и для удовольствія состоящей за границею арміи, по разсужденію пр. сената надлежитъ до окончанія нынѣшней войны удержать, какъ то и по оному трактату точно выговорено. Того ради приказали: вслѣдствіе выше помянутаго изъ конференціи экстракта, по возобно-

вленному съ Швеціею союзному трактату, о которомъ отъ коллегіи ин. дѣлъ доношеніемъ октября 6-го 1758 же г. объявлено, что заключенъ оный трактатъ на 12 лѣтъ, объявленную сумму въ Швецію безъ платежа пошлинъ и другихъ накладокъ изъ городовъ и гаваней при Балтійскомъ морѣ и Синусѣ Финикѣ, исключая токмо С.-Петербургъ, закупать и отпускать позволить пеньки и льну, кромѣ хлѣба, на 100 т. р., да вмѣсто хлѣба на толикую же сумму пеньки и льну, всего на 200 т. р., а хлѣба, о которомъ учрежденной при дворѣ Е. И. В. конференціи изъ сената сообщено, чтобъ отпускъ онаго въ Швецію изъ Лифляндіи и Эстляндіи, за неурожаемъ въ тѣхъ мѣстахъ и для удовольствія заграничной арміи, удержать до окончанія нынѣшней войны, не отпускать, и о томъ въ коммерцъ-коллегію и куда надлежитъ въ оныя мѣста послать указы, а въ учрежденную при дворѣ Е. И. В. конференцію во извѣстіе сообщить экстрактомъ, такожъ и въ коллегію ин. дѣлъ дать знать указомъ.

1759 г. марта 26 въ собраніи прав. сенатъ, по челобитной двора Е. И. В. кам.-юнк. гр. А. Шувалова и об.-инсп. Н. Шемякина и по общему ихъ же съ новоторжскимъ купцомъ и красочной фабрики содержателемъ Антономъ Тавлѣевымъ вновь поданному доношенію, въ коихъ объявлено, а именно: въ челобитной к.-ю. гр. Шувалова и об.-и. Шемякина, что каждый добрый и вѣрный подданный будучи равно обязанъ ничего того не упускать, что къ государственной пользѣ служить можетъ, они находятся по тому толь больше въ сей должности, что имѣютъ представить весьма великое, важное и для государства существенно и надежно полезное откровеніе. Въ пр. сенатѣ извѣстно какъ на великую сумму выписывается сюда ежегодно брусковая краска и коль великая въ государствѣ сумма денегъ сбережена была бы ежели бы нашелся способъ получать оную дома, не выписывая изъ другихъ государствъ, и для того, по великому о государственной пользѣ попеченію, употреблены на то знатныя суммы денегъ и даны такія привилегіи съ деревнями во владѣніе новот. купцу Тавлѣеву сколь скоро токмо показалъ онъ себя въ состояніи дѣлать помянутую краску, что добраго отъ того успѣха вѣрно надѣяться можно было, но обѣщаніе помянутаго Тавлѣева, не смотря на учиненныя ему знатныя вспоможенія и выгодности, ожиданію до нынѣ ни мало не соотвѣтствовало. Они же, напротивъ того, употребя великія старанія и столько собственнаго капитала, сколько Тавлѣеву изъ казны выдано, получили наконецъ чрезъ то прямой секретъ какъ дѣлать помянутую краску, и не смотря на употребленныя ими великія иждивенія и на важность дѣла, они со всѣмъ тѣмъ изъ казны никакого капитала не просятъ, но все собственнымъ своимъ заводить и производить будутъ, а просятъ только снабдить ихъ надлежащею на то привилегіею на 30 лѣтъ, съ исключеніемъ всѣхъ другихъ, дабы вмѣсто ожидаемой государству пользы не было разсорительнаго подрыва и помѣшательства; чтоже до вывоза сей краски изъ другихъ государствъ принадлежитъ, то, надѣются они, прилагаемыми отъ

ихъ стараніями о размноженіи оной не чувствительно до того довести, что вывозъ оной самъ собою пресѣчется; и чтобъ на выше писанную фабрику въ непродолжительномъ времени пожаловать имъ на показанное время, съ исключеніемъ всѣхъ другихъ, привилегію, дабы къ заготовленію матеріаловъ въ наступающей веснѣ не упустить удобнаго времени. И потому ихъ челобитью и по учиненному въ сенатѣ о дѣлаемой на новоторжской к. Тавлѣева фабрикѣ брусковой кубовой краскѣ экстракту марта 12 сего года, по опредѣленію пр. сената, велѣно: (см. протоколъ этого числа). А вновь поданнымъ общимъ доношеніемъ помянутые г. к.-ю. гр. Шуваловъ, о.-и. Шемякинъ и новоторжск. красочной фабрики содержатель Тавлѣевъ объявляютъ, что они нынѣ обще согласились дѣло той брусковой краски производить имъ троимъ вмѣстѣ общею компаніею и чтобъ дѣло оной въ большую силу привесть и размножить, въ томъ всевозможное стараніе они прилагать будутъ, а какимъ образомъ между ними въ произвожденіи тѣхъ фабрикъ поступать, о томъ они между собою письменныя обязательства учинили и размѣняли оныя сего марта 26, и просятъ, дабы по тому ихъ общему доношенію о произвожденіи дѣлапія въ Россіи той брусковой краски имъ троимъ общею компаніею, по учиненному между ними обязательству, указами опредѣлить и быть за ними тому дѣлу брусковой краски на такомъ основаніи, на каковомъ за нимъ, Т—мъ, было утверждено, и кромѣ ихъ троихъ и опредѣленныхъ отъ нихъ никому другимъ той краски не дѣлать и не продавать, и для того, ежели иногда какіе мастеровые люди будутъ являться съ показаніемъ къ произвожденію той краски какихъ секретовъ, оныхъ бы отсылать на фабрики къ нимъ, дабы тѣмъ въ дѣлѣ той краски какого подрыва и помѣшательства произведено быть не могло. Приказали: въ силѣ объявленнаго сего марта 12 прежняго пр. сената опредѣленія и по выше писанному, вновь поданному отъ г. к.-ю. гр. Шувалова, о.-п. Шемякина и сод. Тавлѣева общему доношенію, означенному дѣлу той брусковой краски быть за ними, по учиненному между ними обязательству, въ общей компаніи, на такомъ основаніи, на каковомъ за нимъ, Т—мъ, было, и кромѣ ихъ троихъ и опредѣленныхъ отъ нихъ другимъ той краски не дѣлать и не продавать, и для того, ежели иногда какіе мастеровые люди будутъ являться съ показаніемъ къ произвожденію той краски какихъ секретовъ, оныхъ отсылать на фабрики къ нимъ, дабы тѣмъ въ дѣлѣ той краски какого подрыва и помѣшательства быть не могло, и о томъ на выше писанномъ основаніи и какъ за онымъ Тавлѣевымъ привилегіею и въ пополненіе оной даннымъ ему изъ сената іюня 12-го 1756 г. указомъ то красочное дѣло утверждено было и имъ, к.-ю. гр. Ш—ву и о.-и. Ш—ну, дать привилегіи же, и для дѣла той краски гдѣ изъ государевыхъ земель и лѣсовъ потребны, тѣ отъ губернскихъ и провинціальныхъ канцелярій, по требованіямъ ихъ, кромѣ заповѣдныхъ, подлежащихъ къ корабельному и судовому строенію лѣсовъ, нынѣ немедленно отвесть, а состоящіе за владѣльцами съ добровольнаго договора нанимать и потребныя строенія

въ тѣхъ мѣстахъ строить, и къ тому оные лѣса заготовлять не точію не запрещать, но паче какъ губернскимъ и провинціальнымъ, такожъ и воеводскимъ канцеляріямъ и прочимъ управителямъ всевозможныя вспоможенія оказывать и въ наймѣ тѣхъ земель и прочихъ къ дѣлу той краски потребностей какъ у помѣщиковъ и другихъ владѣльцевъ, такъ и у однодворцевъ, контракты у крѣпостныхъ дѣлъ заключать, на сколько они пожелаютъ, старясь всевозможно, дабы не только полную сумму той краски, сколько оной ежегодно въ Россію приходитъ, но и со излишествомъ, для отпуска въ другія государства, умножать, къ чему, по усмотрѣнію пр. сената того ихъ дѣла, подлежащими для толь важной государственной пользы вспоможеніями оставлены не будутъ; а бывшаго съ нимъ, Т—мъ, въ дѣлѣ той брусковой краски товарища Дѣдова, по общему ихъ прошенію, изъ того товарищества выключить, обязавъ въ новоторжской воеводской канцеляріи въ содержаніи секрета надлежащею подпискою, равно какъ и со ржевскими купцами учинено, а оставить его, Д—ва, при дѣлѣ одной яри мѣдянки, на основаніи прежде данныхъ указовъ; а коимъ образомъ баканъ и шишгель вывозомъ изъ за моря, по прежнему ихъ прошенію, былъ запрещенъ, а въ новомъ тарифѣ того запрещенія не внесено, о томъ коммерцъ-коллегіи выправясь, съ коммиссіею о пошлинахъ представить въ сенатъ, почему тогда о запрещеніи оныхъ, такожъ яри мѣдянки разсмотрѣніе и опредѣленіе учинено будетъ, и о томъ, куда надлежитъ, послать, такожъ и помянутымъ к.-ю. гр. Шувалову и об.-ин. Шемякину и новот. куп. Тавлѣеву дать съ прочетомъ указы.

1759 г. марта 26 въ собраніи прав. сенатъ, имѣя разсужденіе, что къ состоящей за границею арміи подлежащую на 1759 г., за отправленіемъ, достальную сумму денежной казны къ будущей компаніи доставить надлежитъ какъ наискорѣе, безъ потерянія времени, а коммисаріатъ, за неимѣніемъ серебряной монеты, въ скоромъ времени къ той арміи доставить надежды не имѣетъ, ибо изъ подушнаго сбора привозъ изъ городовъ, по не малому числу, мѣдными деньгами происходитъ, того ради приказали: въ главн. коммисаріатъ послать указъ, велѣть требуемую къ заграничной арміи подлежащую отъ онаго коммисаріата за отправленіемъ достальную сумму денежной казны отправлять серебряною монетою, какъ имѣющуюся въ коммисаріатѣ наличную и впредь вступающую по привозѣ изъ городовъ, такъ и по посланнымъ указамъ обмѣнивая мѣдную на серебряную же изо всѣхъ въ Москвѣ судебныхъ мѣстъ съ крайнимъ поспѣшеніемъ, а за недостаткомъ серебряной, для скорѣйшаго на помянутую армію требуемою суммою удовольствія, отправлять сюда къ об.-кр.-ком. Мерлину и мѣдною монетою, на наемныхъ подводахъ, и для того главн. коммисаріату со всевозможнымъ попеченіемъ пріискивать наемщиковъ немедленно и нанимать, платя за провозъ до С.-Петербурга не свыше 30 к. съ пуда, однакожъ при томъ стараться тѣхъ наемщиковъ уговаривать, не могутъ ли взять и ниже той платы;

буде же, паче чаянія, и по 30 к. съ пуда взять не склонятся и просить будутъ дороже, или наемщиковъ съ большимъ числомъ подводъ не сыщется то оному коммисаріату по какой послѣдней цѣнѣ за отвозъ просить будутъ и на сколько подводъ тѣ наемщики явятся, въ крайней скорости представить въ сенатъ; и съ тѣмъ указомъ отправить изъ сената нарочнаго курьера, которому отсюда до Москвы въ оба пути дать 2 почтовыя подводы и на нихъ прогонныя деньги, а об.-кр.-к. Мерлину, по привозѣ изъ Москвы, ту мѣдную монету отправлять же наступающимъ водянымъ путемъ въ Кенигсбергъ, на наемныхъ иностранныхъ и на россійскихъ надежныхъ судахъ, и сколько когда изъ Москвы отправлено и сюда привезено будетъ, о томъ въ сенатъ рапортовать; по привозѣ же въ Кенигсбергъ ту мѣдную монету употреблять на подлежащіе до заграничной арміи и другіе воинскіе расходы, и обратно въ казну тѣ мѣдныя деньги въ тамошніе доходы принимать безпрепятственно, дабы во всемъ королевствѣ прусскомъ та россійская мѣдная монета свободное хожденіе имѣла, и о томъ куда надлежитъ послать указы, а въ учрежденную при дворѣ Е. И. В. конференцію съ сего опредѣленія сообщить экстрактомъ.

1759 г. марта 29 въ собраніи пр. сенатъ, по доношеніямъ и рапортамъ военной коллегіи и т. с. и сибирск. губернатора Соймонова, коими представляютъ:

Военная коллегія: 1-мъ, о происшедшихъ оренбургской губ. канцеляріи отъ присутствующихъ г.-м. Тевкелева и сов. Рычкова, въ противность данныхъ имъ указовъ, поступкахъ и что ихъ за тѣ противные поступки безъ взысканія оставить не надлежитъ; а понеже о таковыхъ же непорядочныхъ помянутыхъ Тевкелева и Рычкова поступкахъ представленіе изъ Оренбурга и отъ бриг. кн. Путятина получено, того ради приказали: оное военн. коллегіи доношеніе, сообща съ тѣмъ, присланнымъ отъ бр. кн. Путятина представленіемъ и росписавъ, доложить не медля.

2-мъ, о учиненномъ отъ оной коллегіи бр. кн. Путятину подтвержденіи, дабы онъ въ касающихся до сохраненія тамошнихъ границъ дѣлахъ, по требованіямъ г.-м. Тевкелева и сов. Рычкова, поступалъ въ силѣ данныхъ ему указовъ, съ наблюденіемъ Высочайшаго интереса, безъ всякаго упущенія,— приказали: оный рапортъ взять во извѣстіе по экспедиціи.

Т. с. и губ. Соймоновъ: 1-мъ, о кроющихся въ горахъ уранхайскихъ калмыкахъ, которые де изъ подъ россійскихъ крѣпостей не малый казеннымъ и прочимъ лошадямъ отгонъ и всегдашнія безпокойства чинятъ, и что оныхъ, по мнѣнію его, надлежитъ искоренить, или поймавши, въ отдаленные сибирскіе города порознь разослать, къ чему изъ состоящихъ по тамошнимъ линіямъ военныхъ регулярныхъ и нерегулярныхъ людей, усматривая по числу тѣхъ воровскихъ партій, довольныя легкія команды при надежныхъ командирахъ изъ штабъ или оберъ-офицеровъ посылать, однакожъ напередъ въ какомъ они числѣ и отъ россійскихъ границъ въ отда-

леніи находятся, и можно ли ихъ безъ урона людей искоренить, или въ здѣшнюю сторону взять, опредѣлилъ онъ, по способности, чрезъ двоеданскихъ татаръ развѣдать, и о томъ требуетъ указа, о чемъ де отъ него и въ коллегіи ин. дѣлъ и военную представлено; а военн. коллегія, по рапорту его же, губ. С—ва, представляетъ, что за поискомъ тѣхъ воровъ урапхайцевъ находилась воинская команда въ 70 человѣкахъ, которая во время бывшаго между ними сраженія поступала весьма оплошно, чего ради и велѣно о томъ накрѣпко изслѣдовать; а чтобъ впредь за поискомъ такихъ воровскихъ людей надлежащіи команды командированы были при надежныхъ и добрыхъ офицерахъ, съ довольнымъ наставленіемъ, о томъ изъ той коллегіи подтверждено; такожъ и коллегія ин. дѣлъ въ пр. сенатъ рапортомъ отъ 16 минувшаго февраля представляетъ, что на выше писанное его, губ. С—ва, представленіе надлежащій къ нему изъ той коллегіи указъ отправленъ, съ котораго при томъ и копію взнесла. Приказали: оные рапорты взять во извѣстіе по экспедиціи, а къ нему, т. с. и губ. С—ву, подтвердить изъ сената указомъ и велѣть поступать во всемъ по посланныхъ изъ оныхъ коллегій военной и ин. дѣлъ указамъ.

2-мъ, что южная сторона нерчинскаго уѣзда отъ всякихъ воровскихъ людей не мало опасности подвержена и хотя по той части границы караулы учреждены и положено оные содержать тунгускимъ родамъ, токмо оныхъ нынѣ весьма малое число осталось, да и то все люди бѣдные, а русскихъ при тѣхъ караулахъ содержится весьма малое же число, которые также живутъ въ отдаленности и отъ того въ припасахъ и лошадяхъ несутъ крайній недостатокъ; и для того, по нынѣшнимъ обстоятельствамъ какимъ образомъ то поправить можно, о томъ представляетъ мнѣніе. Приказали: оное мнѣніе предложить къ разсужденію въ полное пр. сената собраніе.

3-мъ, о полученныхъ чрезъ посыланныхъ за границу извѣстіяхъ, въ коихъ между прочимъ заключалось, яко въ улусъ къ ясашному двоеданскому зайсангу Кукшинѣ пріѣзжало мунгальскаго войска 100 человѣкъ, коими бывшія въ томъ улусѣ 7 кибитокъ съ людьми и экипажемъ увезены въ Камень, чего ради, дабы отъ всякаго непріятельскаго нападенія по границамъ крѣпкая предосторожность наблюдалась и тѣ подданные двоеданцы, для защищенія отъ мунгальцевъ, къ россійскимъ границамъ приближались, почасту подтверждается.

4-мъ, о полученныхъ же чрезъ выбѣгающихъ изъ киргизскаго полона зюнгорскихъ калмыкъ заграничныхъ извѣстіяхъ, якобы состоящее при урочищѣ рѣчки Царь-Гурбанѣ китайское войско о 10 т. человѣкахъ намѣрено слѣдовать въ свою большую армію къ рѣкѣ Иллѣ и тамо будетъ зимовать, а весною имѣетъ слѣдовать для взятія бухарскихъ городковъ Эркени и Кашкари.

5-мъ, что на Кузнецкой, Колыванско-Иртышской и новопроектированной линіяхъ состоитъ благополучно и о зломъ намѣреніи непріятельскихъ людей на россійскія жилища, и о ихъ обращеніяхъ, извѣстій никакихъ не слышно, о чемъ де отъ него, сиб. губ., въ равной силѣ и въ коллегіи ин. дѣлъ и

военную рапортовано. Приказали: оные рапорты взять во извѣстіе и сообщить къ прежнимъ таковымъ же.

1759 г. марта 31 въ собраніи пр. сенатъ, по экстракту изъ протокола учрежденной при дворѣ Е. И. В. конференціи отъ 29 сего марта, приказали: для состоящаго въ Кенигсбергѣ и въ прочихъ тамошнихъ мѣстахъ, гдѣ армія Е. И. В. находится, въ ходячей мелкой монетѣ недостатка и для подспорья въ отправляемыхъ отсюда деньгахъ послать туда разною мѣдною монетою 400 т. р.. а какъ сей монеты большая часть имѣется нынѣ въ Москвѣ. того ради всю сію сумму изъ имѣющейся на лицо въ главномъ коммисаріатѣ и къ тому изъ привозимой изъ городовъ мѣдной монеты собравъ, какъ наискорѣе отправлять, для наивящшаго поспѣшенія, партіями въ С.-Петербургъ къ об.-кр. ком. Мерлину, а именно: отъ Москвы сухимъ путемъ на наемныхъ и на имскихъ подводахъ до Шоши, такожъ и до Гжати, куда способнѣе по разсмотрѣнію г. ген.-кригсъ-коммисара кн. Шаховскаго, а отъ Шоши и отъ Гжати водою въ С.-Петербургъ на мелкихъ судахъ, коихъ къ тому довольное число способныхъ съ крайнимъ поспѣшеніемъ чрезъ нарочно посланныхъ приготовить наймомъ, или какъ удобнѣе, чтобъ оныя къ тому времени, сколь скоро изъ Москвы имѣетъ быть привозъ той денежной казны, для отправленія водою во всякой готовности были, и все то поручить на особливое попеченіе ему. г. ген.-кр.-коммисару, и дабы сіе отправленіе самымъ дѣйствомъ безъ наималѣйшаго потерянія времени происходило, въ томъ ему крайнее и наисильнѣшее стараніе прилагать: и для онаго отправленія опредѣлить изъ штабъ и оберъ-офицеровъ надежныхъ людей. кого изберетъ онъ, г. ген.-кр.-ком., коихъ, такожъ и для конвоя за тою денежною казною сколько надобно будетъ воинскихъ командъ по требованію его, г.-кр.-ком.. изъ тамошнихъ тотчасъ командировать и отослать къ нему безъ всякаго отлагательства, а ему, г. г.-к.-ком., тѣхъ штабъ и оберъ-офицеровъ къ оному отправленію употреблять по своему разсмотрѣнію, давая сь крѣпкимъ подтвержденіемъ надлежащія наставленія, чтобъ оная сумма мѣдныхъ денегъ какъ возможно наискорѣе сюда доставлена была: и какія къ тому потребны быть могутъ вспоможенія о тѣхъ, чтобъ во всѣхъ мѣстахъ чинены были, отъ сенат. конторы куда надлежитъ строгими указами подтвердить немедленно. По привозѣ же изъ Москвы, ту мѣдную монету принимать здѣсь об.-кр.-ком. Мерлину и отправлять наступающимъ водянымъ путемъ въ Кенигсбергъ, на наемныхъ иностранныхъ и на россійскихъ надежныхъ судахъ, и отдать въ диспозицію ген.-поруч. и прусск. губ. Корфа; сколько же когда изъ Москвы отправлено и сюда привезено будетъ, о томъ въ сенатъ рапортовать, а ему, губ. Корфу, въ употребленіи той мѣдной монеты поступать по силѣ посланнаго изъ учрежденной при дворѣ Е. И. В. конференціи указа. Что же касается до отправленія на заграничную армію зависящей отъ коммисаріата суммы денежной казны серебряною монетою. въ томъ оному коммисаріату крайнее попеченіе имѣть и то отправленіе чинить безъ наималѣйшаго упущенія времени, по прежде посланнымъ изъ сената

указамъ, и о томъ къ г.-кр.-к. кн. Шаховскому и въ главн. коммисаріатъ и куда надлежитъ послать указы, а въ сенат. контору сообщить вѣдѣніе, и съ тѣми въ Москву отправить нарочнаго изъ сената курьера, которому о дачѣ на 2 почтовыя подводы подорожной и прогонныхъ денегъ въ ямскую канцелярію и въ штатсъ-контору послать указы же.

1759 г. апрѣля 1 въ собраніи прав. сенатъ, по листу малороссійскаго г. гетмана, коимъ, на посланную изъ сената грамоту, о нарядѣ, для предосторожности въ разсужденіи заграничныхъ обстоятельствъ, изъ малороссійскаго войска отъ 10 до 20 т. человѣкъ казаковъ съ ихъ старшинами и принадлежащимъ воинскимъ уборомъ, чтобъ оные къ походу во всякой готовности и въ ихъ домахъ содержаны были, объявляетъ, что выборныхъ казаковъ содержится только 20 т. человѣкъ, но изъ оныхъ дѣйствительно находится въ указной раскомандировкѣ 7.291 человѣкъ, за тѣмъ остается въ домахъ до 14 т. человѣкъ, кои тѣхъ командированныхъ должны перемѣнять, кромѣ же того, казаковъ подмощиковъ въ разныхъ же раскомандированіяхъ не малое число, и для того во всѣ малороссійскіе полки наикрѣпчайше подтверждено, дабы означенные, оставшіеся въ наличности отъ раскомандированій выборные казаки съ ихъ старшинами и воинскимъ уборомъ во всякой исправности и къ походу готовности состояли, чтобъ какъ скоро отъ г.-а. Стрѣшнева востребовано будетъ, тотчасъ въ походъ выступить и по его опредѣленіямъ къ оборонѣ и къ отпору употреблены быть могли, при чемъ представляетъ, что онымъ наряженнымъ въ походъ казакамъ должно въ готовности состоять въ домахъ ихъ, слѣдовательно, находящимся въ разныхъ командировкахъ перемѣны чинить крайне некѣмъ, то дабы оные казаки, будучи всегда одни безсмѣнны въ командировкахъ, не могли придти къ крайнему оскуденію и чрезъ то не въ состояніе къ службѣ, для того требуетъ, дабы изъ оныхъ командированныхъ тѣхъ, кои не весьма нужными останутся, отставить; а сколько гдѣ оныхъ находится, о томъ приложена вѣдомость,—приказали: къ нему, малор. г. гетм., послать грамоту, въ которой написать, что оные командированные въ разныя мѣста казаки, какъ въ той вѣдомости показано, для содержанія форпостовъ и ради другихъ нужнѣйшихъ надобностей необходимо тамо потребны; чтоже касается до перемѣны ихъ другими, дабы, будучи безсмѣнны, не могли придти къ крайнему оскуденію, а понеже вновь наряженныхъ къ походу, для предосторожности по заграничнымъ обстоятельствамъ, малороссійскихъ казаковъ опредѣлено, пока надобность востребуетъ, въ домахъ ихъ во всякой готовности содержать, когда же по тѣмъ заграничнымъ обстоятельствамъ опасность минуется и надобности въ оныхъ не будетъ, то имѣютъ остаться свободны, коими въ то время, такожъ по разсмотрѣнію его, малор. гетм., и другими помянутые въ командировкахъ находящіеся перемѣняться могутъ.

1759 г. апрѣля 1 въ собраніи прав. сенатъ, по доношенію коллегіи ин. дѣлъ, коимъ на посланный изъ сената указъ, о желающемъ къ выходу

въ вѣчное Е. И. В. подданство и на поселеніе въ Новую Сербію македонскомъ, сербскомъ и болгарскомъ народѣ, въ Далмаціи подъ республикою венеціанскою находящемся, показываетъ затрудненіе въ исходатайствованіи тому народу свободнаго прохода чрезъ области вѣнскаго двора, а притомъ представляетъ мнѣніе, что имъ въ томъ проходѣ такую способность имѣть можно, чтобъ они не вдругъ во многомъ числѣ, но малыми партіями выходя изъ Далмаціи венеціанской чрезъ границу и земли вѣнскаго двора и называясь вольными людьми, проходили, почему имъ и задержанія въ тѣхъ мѣстахъ не чаятельно. А посылаемые отъ г.-л. Хорвата офицеры, развѣ подъ претекстомъ собственныхъ ихъ нуждъ, отправлены и паспортами снабжены быть могутъ. А по справкѣ объ ономъ желающемъ къ выходу сюда македонскомъ, сербскомъ и болгарскомъ народѣ и о прибывшемъ отъ нихъ съ симъ объявленіемъ епископѣ Концаревичѣ въ сенатѣ опредѣлено къ надлежащему разсмотрѣнію и опредѣленію сообщить въ учрежденную при дворѣ Е. И. В. конференцію. Того ради, приказали: и съ онаго коллегіи ин. дѣлъ допошенія на разсмотрѣніе при томъ же сообщить въ помянутую конференцію.

1759 г. апрѣля 1 въ собраніи прав. сенатъ. по допошенію коммерцъ-коллегіи, коимъ объявляетъ, что на расходъ для двора Е. И. В. и въ аптеки о закупкѣ въ Голландіи, или въ Бордовѣ французской коньяковой самой лучшей водки 70 анкерковъ, да 167 оксофтовъ и о пересылкѣ сюда, съ отдачею всей той суммы, во что оная водка обойдется, на страхъ надежнымъ страховщикамъ въ Амстердамъ къ купцамъ Пельсамъ изъ той коллегіи писано, на что они нынѣ отвѣтствуютъ, что по усмотрѣнію ихъ при нынѣшнихъ коньюктурахъ лучше сію водку въ Голландіи купить, а сверхъ того, еще тамъ слухъ носится, якобы англійскій флотъ въ Остзейское море весною отправленъ быть имѣетъ, и буде сіе правда, то имѣютъ назначенныя сюда и въ прочія мѣста ихъ корабли въ великой опасности состоять, а наипаче тѣ, кои къ французскимъ гаванямъ слѣдуютъ; почему они, ежели оная опасность совершенно настанетъ, напередъ засвидѣтельствовать могутъ, что имъ невозможно будетъ страховщиковъ достать, и тако они принуждены покупкою до тѣхъ поръ обождать, пока случай изобрѣтутъ, чтобъ такимъ образомъ отправить было возможно, о чемъ они еще впредь точнѣе увѣдомить имѣютъ, — приказали: о вышеписанномъ придворной конторѣ и медицинской канцеляріи дать знать указами.

1759 г, апрѣля 1 въ собраніи прав. сенатъ, по допошенію сенатскаго переводчика Фрейганка, приказали: для пересылки въ Голландію, за полученные въ Гданскѣ на заграничную армію червонцы и ефимки, требуемое имъ, Фр-мъ, число, 10 тыс. р., отпустить об.-кр.-ком. Мерлину по пріемѣ изъ штатсъ-конторы ассигнованныхъ на ту выдачу отъ канцеляріи Ладожскаго канала денегъ и отдать ему, Фр-ку, немедленно, а ежели у него что изъ оныхъ денегъ за переводомъ будетъ въ остаткѣ, тѣ отдать ему, Фр-ку, обратно къ помянутому об.-кр.-ком. Мерлину, и сколько отдано будетъ, въ сенатъ рапор-

тонать, а присланный изъ Голландіи счетъ, въ переведенныхъ отсюда деньгахъ и въ полученныхъ на оные въ Гданскѣ червонцахъ и ефимкахъ, подать ему въ сенатъ немедленно, и о томъ къ помянутому об.-кр.-к. Мерлину и къ нему, Фр-ку, послать указы.

1759 г. апрѣля 6 въ собраніи прав. сенатъ, по доношенію кіевской губ. канцеляріи, коимъ представляетъ о вышедшихъ въ Россію изъ Польши россійскихъ подданныхъ раскольникахъ 3-хъ человѣкахъ, кои въ допросахъ показали, что польскій шляхтичъ Ратковскій таковыхъ россійскихъ бѣглецовъ, набирая усильнымъ образомъ, отсылаетъ къ прусской арміи, отчего де и они въ Россію вышли, и о томъ изъ оной канцеляріи представлено доношеніемъ же въ коллегію ин. дѣлъ,—приказали: по тому представленію въ оной коллегіи что учинено, о томъ въ пр. сенатъ подать рапортъ, о чемъ въ ту коллегію послать указъ.

1759 г. апрѣля 6 въ собраніи прав. сенатъ, во исполненіе высочайшихъ Е. И. В., за подписаніемъ собственныя руки, даннаго сенату сего апрѣля 5 указа и состоявшагося манифеста по слѣдственному дѣлу о преступленіяхъ бывшаго канцлера Бестужева-Рюмина и въ нихъ виновными съ нимъ явившихся персонъ, приказали: 1) съ объявленнаго манифеста напечатавъ точные въ С.-Петербургѣ, публиковать чрезъ главную полицію, а для публикованія же во всемъ государствѣ разослать при указахъ во всѣ коллегіи, канцеллріи, конторы и приказы, въ губерніи, провинціи и въ прочія мѣста, а въ св. пр. синодъ и въ сенат. контору при вѣдѣніяхъ, а обрѣтающимся здѣсь чужестраннымъ, такожъ и здѣшнимъ при чужестранныхъ дворахъ министрамъ, таковы же манифесты сообщить отъ коллегіи ин. дѣлъ, и для того съ оныхъ перевесть и напечатать потребное число на нѣмецкомъ и французскомъ языкахъ. 2) Для отправленія отсюда его, Бестужева, и ради содержанія въ одной изъ его деревень подъ карауломъ, командировать изъ армейскихъ оберъ-офицера, не ниже поручика, добраго и надежнаго человѣка и при немъ унтеръ-офицера одного, капраловъ 2, солдатъ 12 изъ старыхъ и надежныхъ людей, и о томъ къ г.-а и к. гр. А. И. Шувалову послать указъ и велѣть отъ канцеляріи тайныхъ розыскныхъ дѣлъ какъ наискорѣе отправить съ тѣмъ офицеромъ и съ командою его, Б-ва, подъ карауломъ въ можайскій уѣздъ, не захватывая Москвы, прямо въ село его, именуемое Горетово, и оному офицеру какъ въ пути, такъ и въ содержаніи его, Б-ва, въ томъ селѣ никого къ нему не допускать и ни пера и ни чернилъ, ни бумаги, ниже иныхъ какихъ къ писанію или къ словеснымъ переговорамъ способовъ ему не давать, а о состояніи арестанта, караула и о прочемъ оному офицеру рапортовать въ оную канцелярію тайн. розыскн. дѣлъ, и для того, на основаніи вышепомянутыхъ Е. И. В. высочайшихъ указа и манифеста, дать тому офицеру надлежащую инструкцію отъ оной канцеляріи, включа ту инструкцію, ежели въ томъ селѣ для житья его, Б-ва, потребно какое строеніе, то сдѣ-

лать и въ церковь для службы Божіей ходить не запрещать; и какъ оной командируемой для караула командѣ, такъ и подъ него, Б-ва, на ямскія подводы, а гдѣ ямовъ нѣтъ, на уѣздныя, сколько отъ оной канцеляріи требовано будетъ, дать подорожныя отъ ямской канцеляріи и отъ камеръ-конторы, а на платежъ прогоновъ, и на первый случай для пропитанія его Б-ва въ дорогѣ, отпустить помянутому офицеру изъ наличныхъ отъ кам.-конторы тысячу р., изъ которыхъ тому офицеру велѣть держать съ надлежащею запискою. А понеже, по вышепомянутому Е. И. В. высочайшему указу, повелѣно должныя имъ, Б-мъ, въ казну знатныя денежныя суммы изъ оставленнаго ему, по великодушію Е. И. В., имѣнія его немедленно взыскавъ, возвратить въ казну все сполна и, какъ въ публичномъ манифестѣ изображено, то имѣніе его все по взысканіи должныхъ денежныхъ суммъ ему оставляется. И дабы тѣ должныя имъ, Б-мъ, денежныя суммы, такожъ издержанныя на содержаніе его въ арестѣ казенныя деньги, и вышеписанные на проѣздъ и на пропитаніе даемые 1 тыс. р. въ казну все сполна возвращены быть могли, для того на нѣкоторое время оставить здѣсь сына его и кому онъ повѣритъ изъ того имѣнія чинить продажу, и при томъ, ради взысканія оныхъ денегъ, быть надв. сов. Болотникову, которому по продажѣ за то имѣніе сбираемыя деньги возвращать въ показанный казенный долгъ, и для того сколько оныхъ на немъ. Б-вѣ, казенныхъ денегъ имѣется справясь и учиня вѣдомость, послать къ нему, Бол-ву, при указѣ; и пока всѣ тѣ казенныя деньги взыщутся, по то время оныя имѣнія держать за печатью сына его, Б-ва, съ помянутымъ Болотниковымъ. И какъ для храненія того имѣнія пока казенное взыщется, такъ и для смотрѣнія, чтобъ оный его, Б-ва, сынъ изъ двора выхода не имѣлъ, оставить изъ бывшей на карауль въ домѣ его, Б-ва, команды одного унтеръ-офицера надежнаго, съ надлежащимъ числомъ рядовыхъ, а по взысканіи оныхъ казенныхъ денегъ достальное все его, Б-ва, имѣніе оставить ему, Б-ву. По содержанію же объявленнаго манифеста, женѣ его и сыну самимъ на волю предать: съ нимъ ли ѣхать и жить, или другое мѣсто для житья своего избрать, куда оныхъ и отправить. 3) Ген.-квартирмейстера Веймарна свободить и переименовавъ генмаіоромъ, опредѣлить къ сибирской воинской командѣ и оттуда безъ особливаго Е. И. В. высочайшаго указа никуда не отлучать, и отправить его туда отъ военной коллегіи, а за бытность подъ арестомъ жалованье, по состоянію онаго указа, выдать ему половинное, а со опредѣленія къ командѣ производить надлежащее по рангу его, изъ воинской суммы. 4) Бывшаго герольдмейстера Адодурова, переименовавъ же ст. совѣтникомъ, опредѣлить въ Оренбургъ въ губернаторскіе товарищи и отдавъ ему шпагу, отправить его отъ сената туда немедленно, давъ на указное число подводъ подорожную отъ ямской канцеляріи; а за бытность подъ арестомъ половинное жалованіе выдать изъ штатсъ-конторы. 5) Ювелира Бернардія послать на житье въ Казань и отправить туда его съ унтеръ-офицеромъ, придавъ двухъ человѣкъ солдатъ, которыхъ командировать ему же, г. г.-а. и к. гр. Шувалову, и для того дать имъ надлежащее число подводъ до Казани, а изъ Казани возвратно унтеръ-офицеру

и солдатамъ двѣ ямскія подводы и на нихъ прогонныя деньги выдать изъ шт.-конторы; а по привозѣ его въ Казань, велѣть объявить въ тамошней губ. канцеляріи и велѣть быть ему тамо на жительствѣ. А какіе онъ на партикулярныхъ людяхъ по счетамъ долги имѣетъ и кому онъ долженъ, о томъ отъ него взять извѣстіе и для надлежащаго опредѣленія о собраніи тѣхъ долговъ и о прочемъ предложить не медля; а нынѣ ему, Бер-ію, выдать на пропитаніе и содержаніе изъ шт.-конторы 300 р,, кои въ казну возвратить по взысканіи его долговъ. 6) Регистратора Карла Канцлера опредѣлить въ Астрахань публичнымъ нотаріусомъ и жалованье, за бытность подъ арестомъ, выдать изъ штатсъ же конторы половинное, и свободя его изъ подъ караула и отдавъ ему шпагу, отправить его туда на почтовыхъ подводахъ съ однимъ унтеръ-офицеромъ, котораго командировать г. же г.-а. и к. гр. А. И. Шувалову, и буде съ нимъ пожелаютъ ѣхать жена его и дѣти, въ томъ имъ не воспрещать; и для того на почтовыя подводы дать подорожную отъ ямск. канцеляріи и на нихъ прогонныя деньги выдать изъ шт.-конторы, и о томъ въ канцелярію тайн. розыск. дѣлъ, къ г.-а. и к. гр. А. И. Шувалову и куда надлежитъ послать указы, а въ бывшую коммисію съ вышеозначенныхъ указа и манифеста и съ сего опредѣленія дать копіи.

1759 г. марта 23 и апрѣля 6 въ собраніи прав. сената докладывано по дѣлу о поставляемыхъ въ Голштиніи для ново учрежденныхъ кирасирскихъ полковъ лошадяхъ, коихъ по заключенному въ 1757 г. контракту голштинскій г.-м. Брокдорфъ обязался поставить въ 5 лѣтъ 4 тыс., считая съ того 1757 г. въ первомъ и во второмъ годахъ по тысячѣ, а достальныя 2 тыс. въ послѣдующихъ 3-хъ годахъ, цѣною по 65 р. каждую, съ отдачею оныхъ въ гор. Килѣ; а въ 1758 г. августа 14 коллегія ин. дѣлъ доношеніемъ въ пр. сенатъ представляла, что помянутый г.-м. Брокдорфъ требовалъ, дабы о выпускѣ оныхъ лошадей изъ датской Голштиніи стараніе приложено было, объявляя притомъ, что запрещеніемъ съ датской стороны великое въ вывозѣ препятствіе будетъ; почему и домогательство было учинено и на то отъ пребывающаго здѣсь датскаго чрезвычайнаго посланника и полномочнаго министра Остена каковъ учиненъ отвѣтъ, съ того копія при томъ доношеніи приложена, въ которой показано, что его королевское величество къ оказанію Ея И. Величеству угодности не оставилъ бы на выпускѣ помянутыхъ лошадей позволить еслибы ему нынѣ то учинить возможно было, но какъ по наипобудительнѣйшимъ причинамъ принужденъ король другимъ державамъ въ томъ отказать и неотмѣнно подтвердить генеральное въ томъ запрещеніе, то е. в-во не можетъ уже въ томъ учинить изъятія, а сколь скоро обстоятельства перемѣнятся, е. в. тотчасъ помянутое запрещеніе отмѣнитъ и дастъ г. Брокдорфу то позволеніе. А поданными въ пр. сенатъ отъ сен., г.-ф. и к. гр. П. И. Шувалову рапортами показано: 1-мъ, что оныхъ лошадей помянутымъ Брокдорфомъ отдано въ Килѣ въ 1757 и 1758 г. 1848, изъ коихъ пало 269, да тамъ зазимовало 258; на заплату за оныхъ лошадей получено 230 тыс. р.

и изъ оныхъ, за расходомъ, осталось 4829 р. 29 к., и требуетъ на довольство объявленныхъ, принятыхъ, не переведенныхъ еще сюда 258 лошадей фуражемъ, въ добавку къ оставшимся деньгамъ, до подлиннаго разсчета на первый случай до 20 тыс. р., такожъ вмѣсто упалыхъ и впредь ежели ихъ сколько въ упадѣ будетъ, о пріемѣ другихъ, такожъ и непринятыхъ прошлаго года за позднимъ осеннимъ временемъ 152, всего 421 лошадь, при будущемъ сего года пріемѣ съ прочими принять ли, о томъ имѣетъ ожидать указа; а во второмъ рапортѣ представляетъ, что по разнымъ, положеннымъ на него г. сенатора, г.-ф. и к., отъ Е. И. В. должностямъ и врученнымъ командамъ столько упражненъ, что по слабому состоянію его здравія принужденнымъ себя находитъ просить, дабы объявленную о вывозѣ лошадей коммиссію препоручить кому разсуждено будетъ. А понеже о поставкѣ означенныхъ изъ Голштиніи кирасирскихъ лошадей, по сообщенному изъ учрежденной при дворѣ Е. И. В. конференціи отъ 20 февраля 1757 г. экстракту, опредѣлено заключить контрактъ по такой необходимости, чтобъ новоучрежденные кирасирскіе полки какъ наискорѣе снабжены были и къ высочайшей Е. И. В. службѣ во всякой бы исправности и готовности находились, но какъ съ датской стороны запрещеніе къ выпуску оныхъ учинено, то уже къ таковому скорому тѣхъ полковъ снабженію получить ихъ невозможно, ибо и г.-м. Брокдорфъ по тому запрещенію великое въ вывозѣ препятствіе объявляетъ; къ тому же по нынѣшнимъ военнымъ обстоятельствамъ и перевозка оныхъ моремъ изъ Голштиніи къ россійскимъ портамъ съ наибольшою трудностію и опасностію быть можетъ, и за тѣмъ, когда оныхъ лошадей, по пріемѣ отъ поставщика въ Килѣ, принуждено будетъ до свободнаго и безопаснаго отправленія содержать на казенномъ корму, то онымъ содержаніемъ, считая провозъ моремъ и происходимый изъ тѣхъ лошадей упадокъ, могутъ цѣною сверхъ заключенной по контракту весьма превосходною становиться, чего ради пр. сенатъ за потребно разсудили: съ помянутымъ г.-м. Брокдорфомъ объ отмѣнѣ заключеннаго съ нимъ контракта, съ надлежащимъ на убытки его удовольствіемъ, согласиться; почему оный ген.-маіоръ поданнымъ въ пр. сенатъ извѣстіемъ объ отмѣнѣ онаго заключеннаго съ нимъ повелѣніемъ его и. выс. государя великаго князя въ 1757 г. контракта, для избѣжанія произростаемаго ему, Бр-фу, изъ того убытка, объявилъ слѣдующія кондиціи: 1) принятыхъ офицерами въ прошломъ году, а сюда не привезенныхъ и на казенномъ коштѣ въ Голштиніи содержанныхъ лошадей на корабляхъ отвезть и подлежащіе ему по счету за прокормленіе 600 р. изъ казны выдать; 2) въ разсужденіи поставляемыхъ въ нынѣшнемъ году по контракту и уже въ готовности имѣющихся 666 лошадей, какъ о томъ въ Голштиніи формально контрактовано и всякія уже къ тому приготовленія учинены, за каждую лошадь по 40 р., а за всѣ 26640 р. заплатить, вычтавъ изъ той суммы данные ему впередъ 20 тыс. руб.; 3) чтобъ за поставляемыхъ въ 1760 и 1761 г. въ силѣ контракта 1334 лошадей, такожъ за оставшихся въ прошломъ году 148 лошадей, ибо неполное число, нотолько 852 лошади офицерами при-

нято, и потому за поставляемыхъ всего 1482 лошадей удовольствіе учинить за каждую лошадь по 25 р., выдать ему сумму 37.050 р.; и такимъ образомъ слѣдуетъ ему взять по такому расчисленію сумму 64.290 р. и ежели изъ той суммы вычесть данные ему впередъ 20 тыс. р., то изъ казны ожидать имѣетъ еще 44.290 р., о выдачѣ которой суммы и тѣмъ больше безсомнѣнно уповаетъ, чѣмъ уничтоженіе заключеннаго съ нимъ контракта, которому, по твердому обнадеживанію, еще бы 3 года продолжаться должно, ему къ явному и знатному убытку и предосужденію служить можетъ, а помянутыя кондиціи отъ пр. сената, въ разсужденіи вышеписаннаго, не инако, какъ за справедливыя и основательныя признаны быть могутъ; чего ради онъ тѣмъ больше апробацію оныхъ кондицій ожидаетъ, да и сверхъ того твердо на то надѣется, что оказанное имъ по нынѣ неусыпное стараніе въ исполненіи заключеннаго съ нимъ контракта, по которому и впредь въ пользу государственную продолжать не оставилъ бы, отъ пр. сената тѣмъ больше за благо принято и апробовано будетъ, и въ разсужденіи оныхъ его трудовъ пр. сенатъ его пожалованіемъ арендной мызы въ Лифляндіи, или какою денежною суммою милостиво наградить соизволитъ. Приказали: заключенный съ помянутымъ г.-м. Брокдорфомъ, о поставкѣ тѣхъ кирасирскихъ лошадей, контрактъ, по запрещенію выпуска ихъ съ датской стороны, въ разсужденіи того, что оныя къ службѣ въ желаемое время получены быть не могутъ и для прочихъ вышеозначенныхъ обстоятельствъ отмѣнить и по предписаннымъ отъ него, г.-м. Бр-фа, кондиціямъ, для избѣжанія ему убытка, слѣдуемыя въ заплату деньги, ради отдачи ему, г. Бр-фу, отпустить въ диспозицію къ сен., г.-ф. и к. гр. П. И. Шувалову въ два срока, а именно: на 1759 г. считая въ 50 тыс. р., за вычетомъ изъ той суммы данныхъ помянутому г.-м. Брокдорфу напередъ 20 тыс. р., достальные 30 тыс. р., да въ 1760 г. 14.290 р.; всего имѣетъ быть полная сумма сколько въ кондиціяхъ его, г.-маіора, показано 64.290 р., и въ ту сумму вышеозначенные въ первый отпускъ 30 тыс. р., да сверхъ того требуемые имъ, г. сенаторомъ, г.-ф. и к., на довольство принятыхъ и не переведенныхъ сюда 258 лошадей, фуражемъ 20 тыс. р., и того 50 тыс. р. отпустить нынѣ отъ об.-кр.-ком. Мерлина изъ воинской суммы, въ счетъ положенной на главную провіантскую канцелярію суммы, ибо изъ той суммы и закупка на армію лошадей отъ главн. провіантск. канцеляріи быть должна; буде же наличной или вскорѣ привозомъ ожидаемой воинской суммы для того отпуска будетъ у него, М-на, недостаточно, то, по необходимой нуждѣ, достальныя отпустить ему, М-ну, изъ заграничной суммы, и сколько отпустится, то число въ заграничную, по прежнему, изъ воинской суммы, какъ скоро къ нему въ приходъ вступитъ, немедленно возвратить; равнымъ же образомъ и достальныя въ заплату по вышеписаннымъ кондиціямъ помянутому г.-м. Брокдорфу подлежащія деньги 14.290 р. въ 1760 г. отпустить изъ воинской же суммы по тому же, на счетъ положенной на главн. пров. канцелярію суммы. Что же касается до имѣющихся въ Голштиніи принятыхъ офицерами лошадей, тѣхъ отправить оттуда на наемныхъ корабляхъ по способности и по

близости къ арміи въ Кенигсбергъ, а болѣе того опыхъ лошадей въ Голштиніи, за отмѣною вышеписаннаго контракта, не принимать и имѣющихся для того пріема служителей оттуда возвратить, и о всемъ томъ распоряженіе учинить сен., г.-ф. и к. г. П. И. Шувалову (на что онъ и согласился), а о пріемѣ въ Кенигсбергѣ оныхъ лошадей и о употребленіи ихъ къ полкамъ опредѣленіе учинить г.-а. и к. гр. Фермору, и о томъ къ нимъ, сенатору, г.-ф. и к. и г.-а. и к. Фермору и куда надлежитъ послать указы, а въ учрежденную при дворѣ Е. И. В. конференцію сообщить; о требуемой же помянутымъ г.-м. Брокдорфомъ въ Лифляндіи арендной мызы имѣть разсужденіе впредь.

1759 г. апрѣля 8 прав. сенатъ, по высочайшему Е. И. В., за подписаніемъ собственныя руки, данному сенату сего же апрѣля 5 указу и публикованному манифесту о преступленіяхъ бывшаго канцлера Бестужева-Рюмина, въ дополненіе прежняго пр. сената сего апрѣля 6 опредѣленія приказали: 1) понеже по тому указу для содержанія его, Б—ва, подъ карауломъ назначена одна изъ его деревень, куда онъ и отправленъ, а женѣ его и сыну, по публикованному манифесту, предано самимъ на волю съ нимъ ли ѣхать и жить, или другое мѣсто для житья своего избрать, но какъ они просили чтобъ жить имъ въ одномъ съ нимъ мѣстѣ, то въ учрежденной коммисіи и опредѣлено туда вслѣдъ за нимъ отправить ихъ и оное отправленіе имъ учинить отъ канцеляріи тайн. розыск. дѣлъ, и для того, по требованію оной канцеляріи, на подлежащее число ямскихъ и уѣздныхъ подводъ дать подорожныя отъ ямской канцеляріи и отъ кам.-конторы, а на платежъ прогоновъ, такожъ на содержаніе въ пути помянутыхъ его, Б—ва, жены и сына, будущему при нихъ, кто отъ оной канцеляріи тайн. розыск. дѣлъ имѣетъ быть отправленъ, выдать отъ кам.-конторы изъ наличныхъ денегъ 500 р. и велѣть въ расходъ держать съ запискою, которыя возвратить въ казну съ прочими казенными долгами изъ имѣнія его, Б—ва. 2) Что же для возвращенія тѣхъ казенныхъ денегъ, пока оныя чрезъ продажу изъ имѣнія взыщутся, по опредѣленію пр. сената велѣно тѣ имѣнія держать за печатью сына его, Б—ва, съ опредѣленнымъ отъ сената н. с. Болотниковымъ, но понеже оный его, Б—ва, сынъ отсюда нынѣ отправляется, а самъ онъ, Б—въ, своеручною подпискою повѣрилъ управленіе и распоряженіе своего имѣнія и долговъ маіору Даніилѣ Бернеру, того ради оныя имѣнія держать за печатью того повѣреннаго м. Бернера съ помянутымъ Болотниковымъ, и какъ оный повѣренный будетъ чинить изъ того имѣнія продажу, то н. с. Болотникову, въ силѣ прежде даннаго отъ сената указа, сбираемыя деньги возвращать въ казенный долгъ. 3) Понеже по объявленному же Е. И. В. высочайшему указу велѣно ювелира Бернардія послать на житье въ Казань, а должныя ему по счетамъ деньги собрать и изъ оныхъ заплатить тѣмъ, кому онъ долженъ, а остальное отдать въ коммерцъ-коллегію на сохраненіе и для раздаванія на указные проценты, и изъ оныхъ

пересылать къ нему ежегодно по 300 р. на его содержаніе, достальныя же за тѣмъ процентныя деньги отдавать въ коллегію ин. дѣлъ для пересылки чрезъ вексель женѣ его и дѣтямъ на пропитаніе, чего ради, во исполненіе того указа, по прежнему пр. сената опредѣленію, взявъ о тѣхъ долгахъ извѣстіе, предложить, а какія имѣются его, Б—дія, арестованныя вещи, тѣ описавъ, запечатать г.-лейт., л.-гв. маіору и к. Нащокину и н. с. Болотникову, такожъ и ему, Б—ди, и за тѣми печатями съ описью принявъ оныя вещи ему, Бол—ву, до будущаго по счетамъ разсмотрѣнія, держать въ храненіи подъ тѣмъ же карауломъ, который оставленъ быть имѣетъ въ домѣ Бестужева для храненія его имѣнія, и сколько чего по описи онъ, Бол—въ, приметъ, о томъ въ сенатъ подать рапортъ; въ силѣ же прежняго пр. сената опредѣленія, отправить его, Б—дія, на житье въ Казань немедленно. 4) Посылающемуся въ Астрахань публичнымъ нотаріусомъ Карлу Канцлеру, для его съ женою и съ дѣтьми и будущему при немъ унтеръ-офицеру, дать подорожную и прогонныя деньги на 7 почтовыхъ подводъ и отправить туда немедленно же, и о томъ въ канцелярію тайн. роз. дѣлъ и куда надлежитъ послать указы.

1759 г. апрѣля 10 прав. сенатъ приказали: отправляющемуся, по силѣ именнаго Е. И. В. высочайшаго указа въ Оренбургъ ст. сов. Василію Ададурову, для того до Оренбурга проѣзда, по рангу его на ямскія подводы по подорожной ямск. канцеляріи прогонныя деньги, что по указу надлежитъ, выдать изъ шт.-конторы немедленно, и о томъ въ шт.-контору послать указъ.

1759 г. апрѣля 12 прав. сенатъ, по доношенію коллегіи ин. дѣлъ и по полученнымъ сего апрѣля 6 и 9 отъ ген. и к. Стрѣшнева и изъ кіев. губ. канцеляріи доношеніямъ и рапортамъ, коими коллегія ин. дѣлъ, прилагая экстрактъ съ реляціи находящагося въ Константинополѣ здѣшняго резидента Обрескова отъ 22 минувшаго февраля, о полученныхъ недавно при портѣ отъ хана крымскаго письмахъ, которыми онъ похвалился запорожскихъ казаковъ въ такой порядокъ привести, что татары будутъ спокойны и что хотя, напротивъ того, отъ порты хану и подтверждено сосѣдственную дружбу ненарушимо продолжать, однакожъ онъ, рез. Обресковъ, въ разсужденіи, что нынѣшній ханъ, сколько извѣстно, человѣкъ высокомѣрный и предпріимчивый, объ оной его противъ запорожскихъ казаковъ похвалѣ въ запасъ кіев. об.-коменданту Лопухину отъ себя сообщилъ, дабы кошевому атаману, для неподанія хану повода замысловъ его въ дѣйство произвести, наказано было стараніе усугубить; при чемъ оная коллегія по такимъ обстоятельствамъ представляетъ, что по разсужденію ея не излишне было бы, дабы запорожскіе казаки не только въ надлежащей осторожности толь лучше отъ татаръ находились, но равномѣрно, чтобъ отъ нихъ хану крымскому и подвластнымъ его татарамъ никакихъ задоровъ и обидъ отнюдь дѣлано не было, приказать по принадлежности и малороссійскому гетману о всемъ томъ къ

нимъ нынѣ подтвердить, а между тѣмъ, что касается до принятія потребныхъ мѣръ для безопасности въ прочемъ и всей тамошней стороны, то будучи о томъ уже и предъ симъ многіе указы изъ коллегіи ин. дѣлъ какъ къ кіев. об.-ком. г.-м. Лопухину, такъ и къ другимъ пограничнымъ командирамъ отправлены, при нынѣшнемъ случаѣ ничего болѣе имъ въ наставленіе отъ оной коллегіи предписывать не остается. А г. и к. Стрѣшневъ и кіев. губ. канцелярія, прописывая заграничныя обстоятельства, между прочимъ представляютъ: онъ, г. и к. С—въ, 1-мъ рапортомъ, о такомъ же полученномъ изъ Константинополя отъ резидента извѣстіи, что о предосторожности, такожъ для надлежащаго въ татарскую сторону по претензіямъ ханскимъ удовольствія войска запорожскаго къ кошевому атаману Бѣлицкому изъ кіев. губ. канцеляріи наикрѣпчайшимъ образомъ подтверждено, а къ тому и отъ него, Ст—ва, о имѣніи отъ тѣхъ непріятельскихъ намѣреній надлежащей строгой и безопасной предосторожности къ подчиненному генералитету подтверждено; 2-мъ доношеніемъ, о прибывшихъ къ учрежденному въ Новой Сербіи съ Архангельскимъ шанцемъ карантину Хорватаго полка гусарахъ. кои сказками показали, что во время бытности своей въ Польшѣ, въ м. Палѣевѣ озерѣ и Крутыхъ, не только отъ многихъ тамошнихъ людей, но и отъ самыхъ живущихъ въ тѣхъ мѣстахъ своихъ родственниковъ извѣстились, яко подъ турецкимъ м. Коушанахъ буджацкая орда вся собрана и состоитъ къ походу во всякой готовности, а кубанская орда въ очаковскихъ степяхъ по надъ моремъ между Очаковымъ и Бѣлградомъ около озера Скрыгеля также въ собраніи состоитъ, а турокъ конныхъ изъ за Дуная рѣки на сю сторону множество перебирается и въ бывшей на первой недѣлѣ великаго поста ярмаркѣ они сами слышали, что по той сторонѣ р. Буга въ м. Фокшанахъ тамошніе есаулы въ народъ объявили, дабы изъ турокъ и изъ другихъ людей къ службѣ охотники собирались, токмо де турки намѣреваются буджацкихъ татаръ, за причиненное волоскому народу раззореніе, раззорить же, а татары предпринимаютъ на сербскія поселенія нападеніе учинить. А послѣ того вышедшіе же изъ турецкаго м. Галацы въ Новую Сербію волоской націи Георгій Ивановъ съ товарищами показали, что въ слѣдованіи ихъ чрезъ ханскую державу сказывали имъ татары, что уже они впредь съ Россіею не будутъ пріятельны, да и они видѣли, что татары въ разныхъ мѣстахъ къ войнѣ приготовляются, а отъ хана уже и указъ полученъ крымскимъ и буджацкимъ татарамъ сбираться въ м. Коушанахъ и всемѣрно намѣреніе имѣютъ къ движенію, да и самъ ханъ въ татарскомъ м. Кишлѣ находится и всякаго званія людей въ службу набираетъ, отъ котораго де въ недавнѣ польскій посолъ возвратился, о чемъ и въ коллегію ин. дѣлъ донесено. А о предосторожности къ генералитету отъ него. г. и к. Стрѣшнева, предложено. Сверхъ же того изъ кіев. губ. канцеляріи приложена копія съ писемъ, полученнаго отъ крымскаго хана къ запорожскому атаману Бѣлицкому, такожъ и съ отвѣтнаго на то къ хану, объ отнятыхъ запорожцами у крымскихъ татаръ лошадяхъ, коимъ онъ, ханъ, возвращенія

требуетъ, съ прибавленіемъ такихъ терминовъ, что ежели вскорѣ удовольствованы не будутъ, то де къ возврату оныхъ имѣетъ онъ особое съ разсмотрѣніемъ стараніе приложить. Приказали: къ малорос. г. гетману и к., съ прописаніемъ выше писанныхъ обстоятельствъ, послать грамоту, велѣть ему отъ себя наикрѣпчайшимъ образомъ къ кошевому войска запорожскаго атаману подтвердить, дабы отъ нихъ хану крымскому и его подвластнымъ татарамъ никакихъ задоровъ и обидъ отнюдь чинено не было и отъ всего того крайне остерегаться, отъ чего бы поводъ къ задиркѣ татарамъ подавали, а отнятыхъ запорожцами у татаръ лошадей, сыскавъ, въ тамошнюю сторону, въ силу прежнихъ указовъ, отдать немедленно. Что же касается до охраненія границъ отъ всякаго нечаяннаго нападенія не токмо въ Запорожской Сѣчи, но и въ прочихъ тамошнихъ, подверженныхъ опасности пограничныхъ мѣстахъ, въ томъ наикрѣпчайшую имѣть предосторожность и наистрожайше всего наблюдать, и потребныя къ тому для безопасности мѣры предпринимать и поступать во всемъ по прежде посланнымъ изъ пр. сената и изъ коллегіи ин. дѣлъ указамъ безъ наималѣйшаго упущенія, о чемъ равномѣрно и къ сен., г.-ф. и к. А. Б. Бутурлину, такожъ къ г. и к. Стрѣшневу и г.-л. Хорвату и къ г.-м. Юсту и Лопухину послать указы, такожъ и въ коллегіи ин. дѣлъ и военную о томъ дать знать указами же.

1759 г. апрѣля 15 прав. сенатъ (слушали докладъ) по рапортамъ г.-а. и к. гр. Фермора и г. и к. Стрѣшнева на посланные изъ сената указы, опокупныхъ въ Малороссіи и выбранныхъ на линіи отъ ландмилицкихъ полковъ и объ отправляемыхъ къ Гродиѣ, для формированнаго корпуса, въ повелѣнное мѣсто за границу волахъ 1212 парахъ, да сверхъ онаго числа для главной заграничной арміи о собраніи въ Малороссіи еще 4 т. паръ воловъ и объ отправленіи чрезъ Польшу на Варшаву. А по справкѣ въ сенатѣ: марта 3 сего года, по сообщенному изъ учрежденной при дворѣ Е. И. В. конференціи экстракту и по опредѣленію пр. сената посланнымъ къ помянутому г.-а. и к. Стрѣшневу указомъ велѣно: сверхъ выше писанныхъ, по первому наряду отправляемыхъ къ формированному корпусу воловъ собрать съ Малороссіи за заплату впредь 4 т. паръ воловъ для главной арміи такъ скоро, чтобъ они къ арміи отправлены быть могли по самому первому полевому корму, а трактъ только до Варшавы опредѣляется, а о дальнѣйшемъ оттуда распоряженіе учинено будетъ отъ командующаго арміею генералитета. Но какъ объявленнымъ рапортомъ въ пр. сенатъ г.-а. и к. гр. Ферморъ представляетъ, что де падлежитъ до слѣдованія онымъ 4. т. парамъ воламъ до Варшавы, то хотя сей трактъ подлинно къ арміи, при нынѣшнемъ ея расположеніи, прямымъ быть кажется, однакожъ не уповательно, чтобъ тѣ волы такъ скоро изъ Украйны отправлены были, дабы не только къ кампаніи, но и въ продолженіе оной прибыть могли, и развѣ къ осени приведены будутъ, въ которое время обыкновенно кампанія окончена бываетъ, и тогда и надобность въ нихъ минуется, а притомъ прокормъ въ польскихъ дальнихъ, чрезъ Варшаву ле-

жащихъ мѣстахъ весьма дорогъ обойтиться можетъ, къ тому же трактъ на Варшаву къ шлезскимъ, т. е. непріятельскимъ границамъ ближе, нежели на Гродно путь лежитъ и отъ непріятельскихъ покушеній, которыхъ предвидѣть не можно, совсѣмъ безопаснымъ быть не можетъ; и для того де, по мнѣнію его, разсуждается за способнѣе тѣхъ воловъ вести къ Гродно и въ Пруссію изъ Кіева на Радомысль, Медиловъ, Могильно, Рокитно, Ортли, Слонимъ и Волковыскъ; отъ Стародуба чрезъ Чечерскъ, Рогачевъ, Несвижъ и Новгородекъ, и отъ Чернигова чрезъ Кимбаровку, Слуцкъ и Волковыскъ, учреждая путь всѣмъ въ совокупленіе, о чемъ три маршрута при томъ представляетъ къ Гродно, а оттуда въ Пруссію къ Олецку, откуда уже въ способныхъ и довольныхъ фуражемъ мѣстахъ тѣ волы остановлены и по востребованію надобности къ арміи взяты быть могутъ, и о томъ требуетъ указа. Приказали: съ опаго его, г.-а. и к. гр. Ф—ра, представленія, о показуемыхъ къ отправленію вновь сбираемыхъ для главной арміи съ Малороссіи 4 т. паръ воловъ назначеннаго на Варшаву тракта неспособностяхъ и какими мѣстами за лучшее ихъ вести, съ представляемаго отъ него мнѣнія и маршрутовъ къ разсмотрѣнію и надлежащему опредѣленію сообщить въ учрежденную при дворѣ Е. И. В. конференцію, ибо по тому его представленію пр. сенатъ, не вѣдая по заграничнымъ обращеніямъ обстоятельствъ, точнаго опредѣленія учинить не можетъ; а сколько по выше писанному отъ г. и к. Стрѣшнева рапорту показано въ прежній нарядъ къ формированному корпусу отправлено воловъ и въ которыхъ именно числахъ, о томъ къ г.-ф. и к. гр. П. И. Шувалову и къ г.-а. и к. гр. Фермору, для вѣдома, послать указы.

1759 г. апрѣля 2 и 19 въ собраніи прав. сенатъ, по доношеніямъ и рапортамъ ген.-кр.-коммисара и к. кн. Шаховскаго и главнаго коммисаріата на посланные изъ сената указы, о скорѣйшемъ къ арміи отправленіи на 1759 г. денежной казны, дабы оная конечно ко времени наступающей кампаніи вся къ арміи доставлена быть могла, чтобъ къ выступленію въ походъ ни малѣйшей остановки, а паче, будучи въ отдаленности отъ границы арміи, въ отправленіи той денежной казны опасности не было, представляютъ: ежели изъ разныхъ мѣстъ въ опредѣленныя главн. коммисаріату на содержаніе войскъ суммы деньгамъ такія же, какъ и до нынѣ великія недоплаты будутъ, а чрезвычайные расходы какъ при арміи, такъ и здѣсь по указамъ пр. сената, еще же особливо на приготовленіе впередъ въ запасъ и на раздачу въ полки многаго числа мундирныхъ и аммуничныхъ вещей, а по большей части вмѣсто невыслуженныхъ сроками, кои по военнымъ движеніямъ въ негодность пришли, потеряны и истреблены, и на отвозъ оныхъ къ полкамъ за дорогою цѣною, окромѣ что изъ Москвы до Риги отъ 30 и до 60 к., еще отъ Риги до Маріенвердера по 1 р. 30 к. съ пуда платятъ, также и прочіе время отъ время таковые сверхъ штатовъ умножающіяся употребленія вскорѣ, по разсмотрѣнію пр. сената, прибавочною суммою награждаемы не будутъ, то, чтобы такъ скоро, какъ отъ пр. сената опредѣлено, потребную на оную за-

граничную армію на нынѣшній годъ изъ главн. коммисаріата сумму, числомъ близь $1^1/_2$ милліона, собрать и отправить, обнадежить оный коммисаріатъ не можетъ, представляя при томъ въ разсужденіи тѣхъ невозможностей, а наипаче за недостаткомъ серебряной монеты, чтобъ въ отправленіи не опоздать и остановки не приключить, объ отправленіи изъ наличныхъ въ ономъ коммисаріатѣ мѣдныхъ денегъ въ Ригу и въ С.-Петербургъ по 100 т. р., изъ которыхъ бы, для сбереженія къ отпуску заграничной арміи серебряныхъ денегъ, употреблять на указные расходы и внутрь Россіи, въ томъ числѣ генералитету и въ полки, кои неподвижно находятся, по поламъ съ серебряною монетою. А по справкѣ въ сенатѣ: по сообщенному изъ учрежденной при дворѣ Е. И. В. конференціи отъ 31 минувшаго марта экстракту и по опредѣленію пр. сената велѣно: для состоящаго въ Кенигсбергѣ и въ прочихъ тамошнихъ мѣстахъ, гдѣ арміи Е. И. В. находится, въ ходячей мелкой монетѣ недостатка и для подспорья въ отправляемыхъ отсюда деньгахъ послать туда разною мѣдною монетою 400 т. р., и ту сумму посланными изъ сената сего апрѣля 1 въ главн. коммисаріатъ и къ г.-кр.-к. кн. Шаховскому указами опредѣлено изъ Москвы отправить въ С.-Петербургъ и отсюда въ Кенигсбергъ, а по полученнымъ изъ онаго же коммисаріата въ пр. сенатъ рапортамъ показано, что серебряною монетою на 1759 г. къ заграничной арміи и въ Ригу денежной казны отправлено 800 т. р., а мѣдныхъ въ томъ коммисаріатѣ по 10 апрѣля въ наличіи состоитъ 120 т. р., изъ коихъ въ число назначенной къ отправленію въ Кенигсбергъ суммы и къ тому по привозѣ изъ городовъ отправленіе чиниться будетъ. Приказали: къ г.-кр.-к. кн. Шаховскому и въ главн. коммисаріатъ послать въ подтвержденіе указы и велѣть о наискорѣйшемъ сюда отправленіи показанной опредѣленной суммы мѣдною монетою, 400 т. р., какъ изъ наличныхъ, такъ и по привозѣ изъ городовъ, для доставленія оной суммы въ Кенигсбергъ, въ силѣ прежде посланныхъ изъ сената указовъ, крайне прилагать стараніе, а особливо ему, ген.-кр.-коммисару, въ томъ попеченіе имѣть, дабы сіе отправленіе безъ наималѣйшаго упущенія времени учинено было; сверхъ же того, по представленію онаго коммисаріата, на внутренніе здѣсь и въ Ригѣ расходы объ отправленіи сюда мѣдныхъ же денегъ, для сбереженія серебряныхъ къ отпуску на заграничную армію, поступать главн. коммисаріату по своему разсмотрѣнію, и то отправленіе чинить, по способности, обще съ выше помянутою, назначенною къ отпуску сюда для доставленія въ Кенигсбергъ 400 т. суммою; сколько же въ ономъ коммисаріатѣ серебряной монеты сверхъ прежде отпущенной къ заграничной арміи привозомъ изъ городовъ вступило и на лицо есть, и впредь какъ скоро по привозѣ изъ городовъ и по обмѣнѣ на мѣдныя деньги изъ присутственныхъ мѣстъ вступать имѣетъ, ту отправлять къ оной арміи съ крайнимъ поспѣшеніемъ, и для того оному коммисаріату во всѣ губерніи и провинціи о скорѣйшей высылкѣ денежной казны какъ серебряной монетою, такъ и мѣдною паистрожайше почасту чинить подтвержденія и въ томъ наисильнѣйшее стараніе имѣть, дабы вся зависимая отъ

коммисаріата сумма денежной казны на заграничную армію доставлена была какъ возможно наискорѣе, безъ наималѣйшаго упущенія времени, и когда сколько отправится, о томъ въ сенатъ рапортовать немедленно, о чемъ и къ г.-а. и к. гр. Фермору, для вѣдома, послать указъ. Что же оный коммисаріатъ и г.-кр.-к. кн. Шаховской представляютъ о умножающихся сверхъ штатовъ расходахъ и о награжденіи прибавочной суммою, о томъ справясь съ прежними представленіями, какія изъ разныхъ мѣстъ въ оный коммисаріатъ недоплаты въ воинскую сумму имѣются, доложить не медля.

1759 г. апрѣля 20 въ собраніи прав. сенатъ, по рапорту военной коллегіи, при которомъ приложена копія съ рапорта г.-л. Хорвата о несправедливыхъ вышедшимъ изъ Цесарей священникомъ Марочаниновымъ въ вызовѣ черногорцевъ показаніяхъ, приказали: оный рапортъ съ приложенною копіею сообщить къ дѣлу, понеже по сообщенному отъ 30 октября 1758 г. изъ учрежденной при дворѣ Е. И. В. конференціи экстракту вызовъ оныхъ народовъ оставленъ, потому что могутъ по своему желанію сами собою б[illegible] здѣшняго вызова и проводниковъ выходить, чего ради и оный священникъ къ опредѣленію на разсмотрѣніе отосланъ въ св. пр. синодъ; чтоже г.-л. Хорватъ показываетъ о худомъ состояніи помянутаго священника и что онъ отъ тамошняго епископа въ запрещеніи былъ, о томъ во извѣстіе сообщить вѣдѣніемъ въ св. синодъ.

1759 г. апрѣля 20 въ собраніи прав. сенатъ, по вѣдѣнію св. пр. синода, на посланное изъ сената вѣдѣніе же, коимъ требовано, дабы оный св. синодъ, для состоящей за границею арміи, благоволилъ отпускомъ серебряной монеты на обмѣнъ на мѣдныя деньги вспомоществованіе учинить, объявляетъ, что о томъ въ московскія синодальную и типографскую конторы, въ канцелярію синодальнаго экономическаго правленія и, по обстоящей въ Москвѣ близости, къ синодальнымъ членамъ, также въ ставропигіальные, находящіеся въ Москвѣ монастыри къ настоятелямъ указы посланы, по которымъ велѣно изъ имѣющейся въ оныхъ мѣстахъ наличной денежной казны серебряную монету, оставя изъ того особливо по синодальной конторѣ и по экономической канцеляріи въ случающіяся по именнымъ указамъ пересылочныя дачи и къ пересылкѣ въ С.-Петербургъ на указно подлежащіе нужнѣйшіе расходы, достальную на обмѣнъ вмѣсто оной на мѣдную монету нынѣ отдать и впредь когда сколько случится отдавать въ главн. коммисаріатъ, а чтобъ вмѣсто той отдаваемой серебряной монеты въ означенныя мѣста мѣдная монета безудержно возвращаема была, о томъ требуетъ въ главн. коммисаріатъ подтвержденія. Приказали: вмѣсто показанной, отдаваемой на обмѣнъ серебряной монеты, сколько оной когда изъ котораго мѣста принято будетъ, главн. коммисаріату мѣдною монетою возвращать безъ наималѣйшаго задержанія, и о томъ въ оный коммисаріатъ послать указъ, а въ св. пр. синодъ послать, для извѣстія, вѣдѣніе.

1759 г. апрѣля 20 въ собраніи прав. сенату докладывано: 1) По вѣдѣнію сенат. конторы, коими на посланныя изъ сената вѣдѣнія объявляетъ: 1-мъ, какое въ оной конторѣ о распредѣленіи находящихся тамо черногорцевъ, по желаніямъ ихъ, въ команды опредѣленіе учинено и что изъ нихъ желающіе служить въ эскадронахъ, какъ въ тѣхъ эскадронахъ, такъ и въ другихъ полкахъ безъ маіора Пищевича быть не хотятъ и просятъ объ отпускѣ въ отечество, а 2-мъ, на посланное же изъ сената вѣдѣніе, о препорученіи всѣхъ выходящихъ сюда повелѣнныхъ націй народовъ единственно въ диспозицію г.-л. Хорвата, объявляетъ, что вслѣдствіе того воен. конторѣ велѣно тѣхъ назначенныхъ въ эскадроны черногорцевъ всѣхъ собравъ, представить ему, ген.-лейтенанту, а ему уже оныхъ распредѣлить въ полки куда кто пожелаетъ. Приказали: объ оныхъ черногорцахъ, кои требовали отпуска въ отечество, какое по разсмотрѣнію г.-л. Хорвата опредѣленіе учинено и изъ Москвы оные куда отправлены, о томъ въ пр. сенатъ прислать извѣстіе не медля, о чемъ въ сенат. контору сообщить вѣдѣніе, а къ г.-л. Хорвату послать указъ.

2) По рапорту г.-а. и к. Стрѣшнева и по доношенію г.-м. Юста, коими объявляютъ о вышедшемъ въ минувшемъ февралѣ мѣсяцѣ изъ турецкой области турчанѣ Османѣ, который допросомъ показалъ, что мать его, по природѣ россійской имперіи, взята была татарами въ полонъ и продана въ Египетъ, гдѣ нынѣ находится, а будучи уже въ старости, ему, Ос—ну, приказала въ прежнее свое отечество бѣжать, почему онъ, а къ тому имѣя и свое желаніе, то и исполнилъ и желаетъ вѣру греческаго исповѣданія воспріять. Во время же своего пути, между прочимъ слѣдуючи къ Очакову отъ самыхъ Бендеръ, даже до Березани видѣлъ, что взбунтовавшійся эдисанскій народъ до 80 т. и болѣе пребываетъ на тамошней степи и между ними слухъ носится, якобы турецкій салтанъ повелѣлъ турецкому войску подняться и оный народъ весь порубить за ихъ продерзости, учиненные грабежемъ и раззореніемъ волоской земли людямъ; почему они, выбравъ отъ себя самыхъ лучшихъ мурзъ и татаръ, послали въ Константинополь исходатайствовать отъ турецкаго салтана въ томъ прощенія, а ежели прощены не будутъ, то намѣреніе имѣютъ, съ кѣмъ могутъ совокупясь, на турецкую область военною рукою, также паки и для раззоренія волоской земли людей идти, для чего де и въ готовности къ тому состоятъ; и хотя де отъ того народа къ россійской сторонѣ злаго намѣренія онъ, Ос—нъ, не слыхалъ, однакожъ мнитъ, что осторожность имѣть надлежитъ же, ибо де оный, также и прочіе татары, въ немалыхъ обидахъ, какъ онъ слышалъ, сильную жалобу приносятъ на запорожцевъ; чего ради показанный турчинъ Османъ, для крещенія и надлежащаго объ немъ разсмотрѣнія, отправляется въ Кіевъ, о чемъ де отъ г. Стрѣшнева и въ коллегію ин. дѣлъ донесено, также о имѣніи при границахъ наикрѣпчайшей предосторожности къ подкомандующему генералитету подтверждено. Приказали: оные доношенія и рапортъ взять во извѣстіе и сообщить къ таковымъ же, прежде полученнымъ.

1759 г. апрѣля 23 въ собраніи прав. сената об.-кр.-к. Мерлинъ представлялъ словесно, что опредѣленной за голстинскія лошади суммы денегъ, за недостаткомъ у него наличной, какъ заграничной, такъ и настоящей воинской суммы, отпустить не изъ чего. Того ради приказали: въ оную сумму, въ 50 т. р., сверхъ опредѣленныхъ къ отпуску изъ камеръ-коллегіи 32.128 р. 96¼ к. достальные 17.871 р. 3¾ к., за недостаткомъ у об.-кр.-к. Мерлина, отпустить къ сен., г.-ф. и к. гр. П. И. Шувалову изъ коммерцъ-коллегіи, изъ наличныхъ, а буде чего на лицо не достанетъ, то взыскавъ изъ доимочныхъ въ откупную портовыхъ сборовъ сумму какъ наискорѣе, и о томъ послать указы.

1759 г. апрѣля 23 въ собраніи прав. сенатъ приказали: въ опредѣленную за голштинскія лошади въ отпускъ на сей годъ сумму денегъ, въ 50 т. р., отпустить изъ камеръ-конторы въ главн. провіантск. канцелярію наличныя въ оной конторѣ изъ новоположенныхъ по указу 1750 г. 32,128 р. 96¼ к., коп поставить на счетъ положенной на провіантск. канцелярію суммы, а оной канцеляріи, принявъ тѣ деньги, тотчасъ отпустить къ с., г.-ф. и к. гр. П. И. Шувалову. Буде же въ оныхъ сколько есть мѣдною монетою, тѣ обмѣнить оной же канцеляріи на серебряную воинской и заграничной суммы имѣющуюся у об.-кр.-к. Мерлина монету. Достальные же за оныхъ лошадей, опредѣленные въ отпускъ на сей же годъ 17.871 р. 3¾ к., въ силѣ прежняго опредѣленія, къ нему же, г. ген.-фельдцейхмейстеру и к., отпустить какъ наискорѣе отъ помянутаго об.-кр.-к. Мерлина изъ наличной заграничной и настоящей воинской суммы, и о томъ послать указы.

1759 г. апрѣля 27 въ собраніи прав. сенатъ, по ниже слѣдующимъ рапортамъ, коими представляютъ:

1-мъ, г.-а. и к. Стрѣшневъ и г.-м. Юстъ, о полученныхъ вновь чрезъ посыланнаго въ Крымъ подпрапорщика Потерилы извѣстіяхъ, что эдисанскій народъ недавнѣ сбунтовался по причинѣ того, что бывшій ханъ крымскій бралъ у нихъ женъ и дочерей и великую къ платѣ дань наложилъ, почему они у турецкаго султана и просили тогда на ханство брата бывшаго хана черкескаго, салтана Калгу, который однакожъ на ханство не пожелалъ, а вмѣсто себя представилъ брата своего, нынѣшняго хана Крымъ-Гирея, котораго нѣкоторые не желали, и такъ оный нынѣшній ханъ, по возведеніи своемъ, тѣхъ, кои не желали его ханства и знатныхъ людей казнилъ, а прочихъ жаловалъ чинами и намѣренъ переѣхать въ Крымъ, яко въ свое мѣсто, въ маѣ мѣсяцѣ, а до того нынѣ находиться будетъ съ немалымъ числомъ татарскаго войска въ Бѣлгородѣ для усмиренія и приведенія того эдисанскаго народа, который хотя склонился, однако къ лучшему того народа усмиренію состоитъ съ немалымъ числомъ войска; при чемъ съ опаго доѣзда, такожъ и съ письма, присланнаго отъ крымскаго хана къ г.-м. Юсту приложены копіи, изъ которыхъ ничего противнаго къ россійской сторонѣ не усматривается.

2-мъ, г.-м. и к. об.-ком. Лопухинъ и г. и к., Стрѣшневъ, о посланномъ въ Очаковъ изъ Запорожской Сѣчи, для развѣдыванія о заграничныхъ обращеніяхъ, войсковомъ служителѣ Швыдскомъ, который по возвращеніи объявилъ, что слышалъ онъ отъ грека, жителя Бакчисарайскаго Янанія, торгующаго въ Очаковѣ и въ Запорожской Сѣчи, что ханъ крымскій съ ордами эдисанскимъ и бѣлгородскими въ готовности воинской состоитъ при г. Каушанахъ, а на какія границы намѣреніе имѣютъ нападеніе учинить, того неизвѣстно, а только слышно якобы на польскую сторону; къ тому же и великаго своего салтана въ раззореніе привесть за прежнее неудовольствоа болѣе того никакихъ противныхъ разглашеній не слышно и приготовленій какъ въ Очаковѣ, такъ и подъ р. Бугомъ татарскихъ собраній и ауловъ нѣтъ, равно какъ и отъ опасной болѣзни вездѣ состоитъ благополучно.

3-мъ, кіевскал губ. канцелярія, г. и к. Стрѣшневъ и г.-м. Юстъ, о посланномъ въ разныя лежащія по р. Бугу польскія мѣста, для развѣды, нія о заграничныхъ обращеніяхъ, Новой Сербіи гусарскаго полка прапорщикѣ Ендинѣ, который по возвращеніи объявилъ, что не доѣзжая до р. Буга въ польскомъ, уманской губерніи, селѣ Каменной Крыницѣ отъ тамошняго губернатора Цыхановскаго увѣдомился, яко немировской губерніи, Баршацкаго ключа въ селѣ Кирѣевкѣ имѣется опасная болѣзнь, отъ которой съ 20 февраля нѣсколько уже домовъ вымерло, но какъ на показаніе одного онаго губернатора увѣриться невозможно, то для достовѣрнѣйшаго о томъ развѣданія, съ пристойнымъ наставленіемъ отправленъ другой, а между тѣмъ тамо на форпостахъ опредѣлено имѣть наикрѣпчайшую предосторожность.

4-мъ, бригадиръ и крѣпости Св. Анны комендантъ Сомовъ прилагаетъ съ доѣзда посланнаго отъ него къ кубанскому сераскеру Сеадетъ Гирею съ письмомъ хорунжаго Бѣляева и съ отвѣтнаго на то отъ онаго сераскера, о живущихъ въ Таманѣ здѣшнихъ плѣнныхъ двухъ человѣкахъ служивыхъ, копіи, въ которомъ доѣздѣ между прочимъ упоминается, что прежде собранное, находящееся при кубанскомъ сераскерѣ войско, за худобою лошадей, для лучшей исправности распущено срокомъ на 3 мѣсяца, съ такимъ подтвержденіемъ, что когда востребуется, то бы было въ исправной во всемъ готовности, а про опасную болѣзнь и о конскомъ и скотскомъ падежѣ нигдѣ ничего не слышно.

5-мъ, войска донскаго атаманъ Ефремовъ, на посланный изъ сената указъ, что нынѣ тамо открылась настоящая весна и въ р. Дону, по вскрытіи льда, воды довольно намножилось, зачѣмъ и къ переходу съ кубанской стороны никакой уже опасности не предвидится, и для того, а паче, что и никакихъ съ кубанской стороны къ опасности вновь извѣстій не слышно, состоящія за р. Дономъ три заставы распущены въ дома, а поставленная на крымской сторонѣ въ 200 человѣкахъ застава впредь къ надлежащей осторожности, до дальнѣйшихъ извѣстій, еще оставлена; о чемъ отъ него, такожъ и о всемъ выше писанномъ отъ помянутыхъ персонъ въ коллегіи ин.

дѣлъ и военную рапортовано. Приказали: оные рапорты взять во извѣстіе по экспедиціи и сообщить къ таковымъ же.

1759 г. апрѣля 28 въ собраніи прав. сенатъ, по экстракту изъ протокола учрежденной при дворѣ Е. И. В. конференціи, приказали: отправляющимся, по всевысочайшему Е. И. В. именному повелѣнію, въ армію съ нѣкоторою коммисіею ген.-поручику и л.-гв. маіору кн. Меншикову, да съ нимъ бывшему прокурору Петру Николеву, котораго Ея И. Величество сего апрѣля 27 въ бригадиры всемилостивѣйше пожаловать соизволила, и какъ при томъ Е. И. В. указала кн. Меншикову дать на подъемъ 1 т. р., а Николеву во все время бытности его тамо производить по сему его новому чину двойное жалованье, то по скорости ихъ отправленія, какъ кн. Меншикову 1 т. р. на подъемъ, такъ и бр. Николеву помянутаго двойнаго жалованья нынѣ на 2 трети впередъ немедленно выдать изъ штатсъ-конторы и на ту дачу подлежащую сумму въ ту контору изъ наличныхъ денегъ отпустить изъ ассигнованныхъ къ отпуску въ оную контору изъ монетной канцеляріи 70 т. р. какъ наискорѣе (и о томъ послать указы); объявленнаго же бр. Николева на оный чинъ привесть къ присягѣ, однакожъ его въ армейскомъ штатѣ не счисллть, о чемъ въ военн. коллегію и въ главн. коммисаріатъ и куда надлежитъ послать указы.

1759 г. апрѣля 28 въ собраніи прав. сенатъ, по доношенію об.-кр.-ком. Мерлина, при которомъ прилагаетъ, сколько на заплату за подрядный на заграничную армію провіантъ и овесъ денежной казны противъ ассигнованной на оной суммы не достаетъ. вѣдомость, по которой показано помянутаго провіанта и овса подряжено на 2.248.412 р. 17½ к., да слѣдующихъ въ выдачу поставщикамъ въ рижскіе магазины 154.698 р. 15 к., и того 2.403.110 р. 32½ к., а на то заграничное приготовленіе ассигновано отъ главн. коммисаріата, отъ камеръ-коллегіи и соляныхъ конторъ денежной казны 1.972.818 р. 61 к., и за тѣмъ на помянутые расходы недостаточно 430.291 р. 71½ к.; а въ сообщенномъ изъ учрежденной при дворѣ Е. И. В. конференціи экстрактѣ отъ 14 сего апрѣля объявлено, что время къ начатію кампаніи теперь уже наступаетъ и потому весьма нужно имѣть тамо въ провіантскомъ правленіи всегда знатную сумму наличными деньгами въ готовности, то пр. сенату крайнее стараніе приложить, дабы назначенныя на то къ ген. гр. Фермору денежныя суммы какъ наискорѣе туда доставлемы были; но понеже по присланной отъ г.-а. и к. гр. Фермора вѣдомости, сверхъ выше означеннаго провіанта, требуется на порціоны и раціоны и на сѣно и на сѣчку, кромѣ формированнаго корпуса, 2.483.024 р. 82 к. и съ выше писанною, недостающею на провіантъ и овесъ суммою, имѣетъ быть 2.913.316 р. 53½ к., а за включеніемъ въ ту сумму наличныхъ при арміи денегъ, коихъ къ нынѣшнему году въ остаткѣ было показано 638.183 р. 15 к., да извѣстнаго по конференціи 1 м. р., еще потребно 1.275.133 р. 38½ к.,

того ради приказали: въ учрежденную при дворѣ Е. И. В. конференцію о выше означенномъ недостаткѣ на показанные расходы денежной суммы сообщить экстрактомъ, въ которомъ объявить, что пр. сенату тою подлежащею для заграничной арміи денежною суммою, по крайнему штатскихъ и другихъ доходовъ недостатку, удовольствовать совершенно не изъ чего, ибо и въ другихъ настоящихъ неминуемыхъ и по именнымъ указамъ слѣдуемыхъ многихъ чрезвычайныхъ расходахъ, по такой въ денежной казнѣ крайней нуждѣ, какъ и прежде отъ сената неоднократно сообщено, исправиться никакъ невозможно.

1759 г. апрѣля 27 и 28 въ собраніи прав. сенатъ, по доношеніямъ об.-кр.-ком. Мерлина и камеръ-коллегіи, приказали: 1) въ камеръ-коллегію, въ главную соляную, въ камеръ и здѣшнюю соляную же конторы наикрѣпчайше подтвердить указами, чтобъ въ силѣ прежде посланныхъ указовъ, ассигнованная на заграничное провіанта и фуража приготовленіе изъ винныхъ и соляныхъ денегъ сумма, за отпусками сколько отъ котораго мѣста подлежитъ, по сборѣ къ помянутому об.-кр.-к. Мерлину доставляема была не накопляя знатными суммами, но сколько нынѣ наличной есть, ту отпустить, а изъ Москвы отправить, такожъ и впредь по вступленіи въ приходъ какъ возможно наискорѣе отпускать къ нему, М—ну, безъ наималѣйшаго задержанія, и для того онымъ мѣстамъ о наискорѣйшей высылкѣ помянутыхъ сборовъ денежной казны, какъ нынѣ наличной, такъ и впредь сбираемой, потому же, не накопляя большими суммами, въ подлежащія мѣста, непрестанныя чинить подтвержденія и крѣпкія имѣть взысканія. 2) Для конвоя за отправляемою изъ Москвы, изъ камеръ-коллегіи, винныхъ сборовъ сюда къ об.-кр.-к. Мерлину денежною казною, которой нынѣ въ готовности на лицо серебряною монетою показано до 40 т. р., по требованію той камеръ-коллегіи подлежащее число воинскихъ служителей военной конторѣ командировать въ самой скорости; такожъ и впредь къ таковымъ же отправленіямъ въ конвой за денежною казною, которая будетъ сюда отправляться отъ камеръ-коллегіи и отъ главной соляной конторы, по требованіямъ ихъ командированія отъ воен. конторы чинить безъ всякаго задержанія и остановки, и для того сенат. конторѣ какъ въ свозѣ въ оныя мѣста, такъ и въ отправленіи сюда помянутой денежной казны имѣть крайнее попеченіе и наикрѣпчайшія чинить понужденія, дабы та денежная казна отправляема была сюда безостановочно, и о томъ куда надлежитъ послать указы, а въ сенат. контору сообщить вѣдѣніе.

1759 г. апрѣля 29 въ собраніи прав. сенатъ, по экстракту изъ протокола учрежденной при дворѣ Е. И. В. конференціи отъ 5 и 27 сего апрѣля, при которыхъ приложены для извѣстія копіи съ рескриптовъ, данныхъ: 1) адмиралтейской коллегіи, на какихъ судахъ отвозить въ Пиллау осадную артиллерію и что потребныя деньги для найма и исправленія су-

довъ опредѣлено требовать въ Ригѣ отъ тамошняго губернатора кн. Долгорукова, которому о томъ указъ данъ, а изъ находящихся въ Ревелѣ двумъ фрегатамъ повелѣно проводить нагруженную тамо артиллерію до Пиллау, а потомъ немедленно къ Дагерорту возвращаться и ожидать тамо идущія отсюда съ артиллеріею же и съ провіантомъ и аммуниціею суда и оныя равномѣрно до Пиллау препровождать, и однимъ словомъ такъ часто и такъ долго къ Дагерорту возвращаться и до Пиллау суда препровождать, какъ долго отправленіе судовъ будетъ; 2) вице-адмиралу Полянскому, объ отправленіи изъ наличной въ Ревелѣ подъ командою его состоящія эскадры, отдѣля одного корабля или фрегата въ рижскую бухту, который бы идущія изъ Риги съ артиллеріею суда до самой Пиллавы препроводилъ, а сколь скоро онъ, П—ій, исправиться можетъ, то бы и самому ему съ остальною въ Ревелѣ, въ разсужденіи прусскихъ каперовъ, довольно сильною эскадрою немедленно въ море выйти и слѣдуя мимо Рижскаго залива до Гданска держаться больше лѣвой стороны, гдѣ и здѣшнимъ купеческимъ судамъ проходить и наибольшихъ покушеній отъ каперовъ ожидать надлежитъ отъ Гданска до Кольберга и далѣе, и буде встрѣтиться съ нимъ судно, подъ прусскимъ флагомъ идущее, а особливо войскомъ, аммуниціею, или провіантомъ нагруженное, оное тотчасъ брать, ибо сверхъ надлежащаго защищенія и прикрытія здѣшнихъ и шведскихъ судовъ надобно еще всякое удобовозможное раченіе приложить и всѣ силы употребить помянутыхъ прусскихъ каперовъ переловить, а притомъ стараться и всѣ прочія изъ Штетина и въ Штетинъ подъ прусскимъ флагомъ идущія суда брать и ловить,—приказали: къ сен., г.-ф. и к. гр. П. И. Шувалову, такожъ въ главную провіантскую и рижскую губ. канцеляріи и въ Кенигсбергъ къ г.-л. и губ. Корфу послать, а об.-кр.-ком. Мерлину и опредѣленному къ препровожденію провіантскихъ судовъ флота капитану Сенявину дать секретные указы, при которыхъ съ выше помянутыхъ рескриптовъ приложить копіи и велѣть въ вышепомянутомъ отправленіи артиллеріи, такожъ съ провіантомъ и аммуниціею судовъ и что до конвоированія оныхъ касается, поступать во всемъ по силѣ тѣхъ данныхъ рескриптовъ непремѣнно.

1759 г. апрѣля 29 въ собраніи прав. сенатъ, по доношеніямъ находящагося въ Оренбургѣ при воинской командѣ бригадира кн. Путятина, оренбургской губ. канцеляріи и военной коллегіи, коими объявляютъ:

1-мъ, оренбургская губ. канцелярія отъ 25 февраля, о происшедшихъ на яицкихъ форпостахъ между казаками и киргизъ-кайсаками ссорахъ и безпокойствахъ, о коихъ Нурали-ханъ объявляетъ, что тѣ ссоры происходятъ по большей части отъ россіянъ, а не отъ киргизцевъ, а хотя де россіяне по правамъ въ страхѣ и содержатся, только де паче въ непорядкахъ обращаются и ссоры, безпокойства, да и смертныя убійства отъ нихъ происходятъ, но все де оные сносятъ киргизцы, ожидая чаемой резолюціи, которою и по нынѣ не удовольствованы, и хотя съ винными и поступлено будетъ

по указамъ, только де заочно, что онъ, ханъ, да и киргизцы за удовольствіе почесть не могутъ, и чтобъ тѣ дѣла къ рѣшенію привесть и виноватыхъ наказать при немъ, ханѣ, и киргизцахъ; также и казаковъ, которые киргизцевъ убили, къ нему прислать и дозволить убитыхъ сродникамъ самимъ своеручно выбить, чрезъ что успокоены быть могутъ; а понеже де въ убійствѣ беричскаго рода киргизца Хавата сына и кромѣ изслѣдованія винность казака Алимова уже оказалась, ибо онъ убилъ того киргизца не боронясь отъ него, но уже одолѣвши и отнявъ у него имѣвшееся оружіе, за что и содержится подъ карауломъ, а и по другому дѣлу неумѣренный и дерзостный поступокъ съ казачьей стороны оказался же, за что и казачій есаулъ также подъ карауломъ содержится, и для того къ бр. кн. Путятину сообщено, дабы оныя дѣла чрезъ 3 дня къ окончанію привесть и для успокоенія, чтобъ киргизцы въ раздраженіе приведены быть не могли, взявъ тѣхъ виновныхъ въ то мѣсто, гдѣ ханъ находится, и при немъ и при киргизцахъ учинить наказаніе плетьми, а о казакѣ Алимовѣ къ капитану Тевкелеву опредѣлено, чтобъ ему при немъ, ханѣ, и при киргизцахъ такое же наказаніе учинилъ.

2-мъ, бриг. кн. Путятинъ отъ 25 февраля представляетъ, что де оное губ. канцеляріи опредѣленіе, о наказаніи каз. Алимова, конечно противно, ибо отъ убитаго киргизца драка зачалась и помянутый казакъ напередъ отъ него чеканомъ ударенъ былъ и между тѣмъ хотѣлъ его, казака, съ собою увезть, а когда оный казакъ его одолѣвалъ, то крайняя нужда заставила его всякимъ образомъ, яко въ степномъ мѣстѣ, въ безсилье приводить и себя защитить, почему оный казакъ никакому наказанію не подлежалъ, развѣ по одному ханскому уваженію, съ такимъ намѣреніемъ, чтобъ впредь россійскіе люди противъ киргизкаго злодѣйства отпора не чинили и себя не обороняли, но когда уже та секретная экспедиція ихъ киргизцевъ ласкаетъ и такого, который не только по правдѣ невинный, но еще похвалы достойный, наказать сама мимо его, кн. Путятина, опредѣлила, то онъ, бригадиръ, безъ особливаго отъ пр. сената наставленія въ такихъ случаяхъ ей противиться и запрещенія чинить болѣе не въ состояніи.

3-мъ, напротиву чего и военная коллегія марта 29 представляетъ же, что помянутая оренбургская секретная экспедиція означенному казаку Алимову, яко по оказавшейся справедливости невиновному, наказаніе учинить опредѣлила мимо воинской команды и не смотря ни на какія происходимыя отъ киргизцевъ злодѣйства и вредности, въ угодность ханскую, и во всѣхъ дѣлахъ киргизцевъ оправдывая защищаетъ; и ежели де г.-м. Тевкелеву и сов. Рычкову запрещенія и единственно строгаго подтвержденія учинено не будетъ, то уже впредь и болѣе между ними не безъ затрудненія будетъ и никакого добраго успѣха ожидать не можно, и за такой ихъ, въ противность указовъ поступокъ безъ взысканія оставить не надлежитъ.

4-мъ, бриг. кн. Путятинъ отъ 11 марта—киргизъ-кайсацкаго-де Нурали хана братъ Анчювакъ салтанъ намѣренъ съ киргизцами вѣдомства владѣль-

цевъ Бамбура и Елчина на калмыкъ нападеніе учинить, токмо оный Пуралиханъ отъ того уговорилъ, чтобъ того отнюдь чинить не отважился, однакожъ, въ предосторожность, дабы тѣ киргизцы, по легкомыслію своему, надъ опыми калмыками какого злодѣйства не учинили, къ находящемуся при Кулагинской крѣпости походному атаману Пономареву подтверждено и 600 человѣкъ казаковъ командировано, чтобъ то войско стараніе прилагали, тотъ его, Аичювакъ-салтана, поступокъ прекратить и до совершеннаго нападенія на калмыкъ не допускать; ежели же отвратить отъ того не можно, въ такомъ случаѣ, яко противниковъ, уже оружіемъ отвращать, чего ради, сверхъ помянутыхъ 600 человѣкъ еще готовыхъ вооруженныхъ и доброконныхъ людей содержать опредѣлено, да и во всѣ команды наикрѣпчайше подтверждено же, дабы въ готовности были, о чемъ де и въ оренбургскую секретную экспедицію сообщено. А послѣ того калмыцкій владѣлецъ Шеаренгъ писалъ, что киргизцы, собрався, напали на ихъ калмыцкіе табуны и 500 лошадей отогнали, да при урочищѣ Кишумѣ, пріѣхавъ тѣхъ киргизцевъ 8 человѣкъ, 3 кибитки разбили и 7 лошадей, такожъ скарбъ весь забрали, и потому находящіеся въ Яицкомъ городкѣ хана Дундукъ Даши зайсанги Ахашъ и Намсо атамана Бородина просили, чтобъ ихъ съ войскомъ на тѣхъ киргизцевъ допустить и за тотъ отгонъ отмщеніе учинить, однако ат. Бородинымъ до того не допущены и къ Нурали хану и къ находящемуся тамо капитану Тевкелеву писано, чтобъ киргизцевъ воздержать и удовольствіе калмыкамъ учинить; чего ради, для охраненія оныхъ калмыкъ послано въ степь старшинъ и казаковъ 400, да внизъ по р. Яику 200 человѣкъ, а въ надлежащее разсмотрѣніе представилъ онъ, бригадиръ, въ Оренбургъ, въ секретную экспедицію, и не повелѣно ли будетъ въ удовольствіе пристойныя мѣры взять изъ ихъ киргизкихъ табуновъ, на здѣшней сторонѣ имѣющихся, пока они на заяицкую сторону не перегнали, толикое же число лошадей захватить, а ежели того учинено не будетъ и они отъ Яика откочуютъ, тогда калмыцкое удовольствіе безнадежно, а киргизцы свое злодѣйство за авантажъ себѣ почитать и впредь къ воровству и злодѣйству поощряться будутъ.

5-мъ, онъ же, бригадиръ, отъ 18 марта объявляетъ: отъ секретной де экспедиціи знать дано, что всякая предосторожность и смотрѣніе на всегдашнее отъ единаго форпостныхъ казаковъ состоитъ, въ посланномъ же къ яицкому атаману Бородину та экспедиція указѣ объявила, что по извѣстію отъ киргизцевъ, якобы ханскій братъ Аичювакъ имѣетъ пересылку съ выше помянутымъ владѣльцемъ Шеаренгомъ, дабы его перезвать на свою сторону, что будто отъ него, Ш—га, къ хану и Керали салтану пересланы были калмыки, а Иханде якобы къ нему посылалъ, и хотя де то и невѣроятно, однакожъ нѣтъ ли въ томъ отъ него, Ш—га, чего вымышленнаго, ибо онъ усмотрѣнъ весьма хитрымъ; и ежели де заподлинно помянутый атаманъ вѣдаетъ, что отгонъ киргизцами учиненъ и въ томъ фальши и вымысла нѣтъ, и буде захватъ равномѣрно столько же лошадей можетъ учиненъ быть, что

изъ того никакихъ безпокойствъ не послѣдуетъ, то бы онъ, атаманъ, изъ киргизскихъ табуновъ до откочеванія ихъ захватъ учинилъ и сдѣлалъ бы разглашеніе, что то учинено, по ихъ прежнимъ обыкновеніямъ, имъ самимъ, а не по указу: почему и онъ, бригадиръ, не имѣя отъ оной экспедиціи точнаго о томъ изъясненія, послѣдовалъ тому его опредѣленію и къ помянутому атаману съ прочими старшинами о содержаніи отъ киргизцевъ наикрѣпчайшей предосторожности подтвердилъ. Послѣ же того представлено отъ войска яицкаго, что отъ вышедшаго изъ Зенгоріи съ Шеаренгомъ владѣлецъ Кукенъ Шара объявляетъ, яко киргизцы на улусныхъ его калмыкъ напали въ 40 человѣкахъ и происходила стрѣльба и отбито у нихъ тѣми киргизцами 230 лошадей, и что они же, киргизцы, въ 200 человѣкахъ на посланныхъ отъ владѣльца Шеаренга 8 человѣкъ калмыкъ напали и захватили 4-хъ человѣкъ, изъ коихъ одного жестоко копіемъ покололи, а потомъ, по причинѣ отъ тѣхъ калмыкъ притворнаго объявленія, якобы идетъ на нихъ калмыцкое войско, изъ нихъ двухъ отпустили и оставя лошадей и верблюдовъ, въ свои табуны побѣжали, увезя съ собою только двухъ калмыкъ, сверхъ же онаго Зеленаго форпоста казаковъ 3-хъ человѣкъ киргизцы же захватили и по требованію не отдали, о чемъ де отъ него, бригадира, въ выше означенную секретную экспедицію сообщено и на то въ отвѣтъ знать дано, что якобы помянутые киргизцы, услышавъ у означенныхъ пойманныхъ калмыкъ о походѣ на нихъ калмыцкаго войска, прежде угнанныхъ лошадей и верблюдовъ оставя, уѣхали, а не такъ де, какъ отъ него, бриг., признано; а объ отгонѣ вышеозначенныхъ 230 лошадей за другое обстоятельство можетъ почтено быть, что киргизцевъ при томъ только 40 человѣкъ было и то де только онъ, бриг., на словесномъ объявленіи отъ помянутаго владѣльца утверждается, а отъ войска яицкаго никакого засвидѣтельствованія нѣтъ; и когда объявленію калмыцкому не вѣрить, то уже и киргизцевъ виною ни въ какомъ воровствѣ нельзя поставлять; форпостнымъ же казакамъ всего видѣть никакъ нельзя. По требованію же оной экспедиціи объ отправленіи выше означеннаго владѣльца Шеаренга съ калмыками отъ Яицкаго городка въ Вольскую калмыцкую орду къ войску яицкому подтверждено; и по вступленіи оныхъ калмыкъ въ россійское подданство когда бы они на воровства у киргизцевъ лошадей покушались, того онъ, бриг., не слыхалъ и никакого отъ нихъ киргизцамъ озлобленія показано не было. Что же помянутая экспедиція объявляетъ, яко киргизкій скотъ въ прошедшую зиму со степной на внутреннюю сторону перепущенъ, по примѣру бытности тамо д. т. с. Неплюева, и въ томъ бы поступано было по прежнимъ опредѣленіямъ; но съ такими ли кондиціями, какъ прежде было и во всѣхъ ли мѣстахъ, кромѣ хана и вѣрныхъ салтановъ и старшинъ въ залогъ отъ прочихъ улусовъ аманаты взяты были, и по сколько, онъ, бриг., ни отъ кого и по нынѣ извѣстія не имѣетъ, а въ прежнія времена хотя оные киргизцы кочевать и допускались, но аманаты брались, что отъ имѣнія тѣхъ аманатовъ отъ продерзостей и удерживались, а нынѣ, ежели та-

кихъ аманатовъ не требовано и отъ секретной экспедиціи по какимъ обстоятельствамъ отложено, то едвали такіе способы къ удержанію отъ продерзостей оставались. Елико же касается до предосторожности, то онъ, бриг., всегда подтверждаетъ и пользу интересовъ хранитъ, только бы секретная экспедиція съ своей стороны требующіяся мѣры по надлежности производила и неопустительно употребляла.

6-мъ, оный же бриг. кн. Путятинъ отъ 25 марта же, что въ Яицкомъ казачьемъ городкѣ, по объявленію зайсанга Намсы, открылась тайная пересылка отъ киргизъ-кайсацкаго Нурали-хана и брата его Ерали-салтана съ выше означеннымъ, вышедшимъ изъ Зенгоріи владѣльцемъ Шеаренгомъ и съ другимъ Уранхаемъ, чтобъ имъ между собою согласными быть и кочевать обще въ соединеніи, почему изъ киргизцевъ 4 человѣка и 1 калмыкъ пойманы, но по спросамъ подлинной правды отъ нихъ дознаться безъ пристрастія невозможно; чего ради, изъ оныхъ 3 посланы въ оренб. губ. канцелярію, также и поданное отъ показаннаго зайсанга письмо на разсмотрѣніе, а два, яко того дѣла незнающіе, оставлены въ содержаніи въ Яицкомъ городкѣ. При чемъ онъ, бриг., сомнѣвается, что означенный Нурали-ханъ и съ братьями своими весьма колеблемы показуются и не пристали ли чьи къ нимъ мысли у китайцевъ искать протекціи и перейти на порожнія зенгорскія земли, а упомянутаго владѣльца Шеаренга и калмыкъ, прославъ къ себѣ, разобрать по рукамъ и учинить плѣнниками, а его, Ш—га, отослать къ китайцамъ. Приказали: о вышеозначенныхъ, представляемыхъ изъ Оренбурга отъ бриг. кн. Путятина происходящихъ отъ киргизъ-кайсакъ озорничествахъ и дракахъ, такожъ въ учиненныхъ обидахъ отгономъ скота и лошадей и въ захваченіи людей, и о несправедливомъ при томъ въ оныхъ дѣлахъ г.-м. Тевкелевымъ и сов. Рычковымъ поступленіи, какъ допущеніи помянутыхъ киргизъ-кайсакъ перекочеваніемъ на внутреннюю сторону р. Яика многимъ числомъ не токмо табуновъ, но и съ кибитками, такъ и въ приговоренномъ наказаніи неповинно оказавшихся въ таковыхъ ссорахъ и дракахъ яицкихъ казаковъ и прочихъ, такожъ и о дозволеніи калмыкамъ къ захваченію вмѣсто отогнанныхъ у нихъ, назначенныхъ къ отправленію въ Таргауты лошадей и верблюдовъ толикаго же числа у киргизцевъ, и объ открывшейся тайной перепискѣ съ киргизскимъ Нурали-ханомъ и братомъ Ерали-салтаномъ съ вышедшимъ изъ Зенгоріи торгоуцкимъ владѣльцомъ Шеаренгомъ и съ другимъ Уранхаемъ, и о прочемъ, что болѣе зависитъ отъ секретной тамошней экспедиціи, которая подъ наставленіемъ коллегіи ин. дѣлъ состоитъ, разсмотря оной коллегіи, надлежащее обо всемъ опредѣленіе учинить и кого надлежитъ потребными наставленіями снабдить, и что учинено будетъ, въ сенатъ подать рапортъ, и о томъ въ оную коллегію послать указъ, при которомъ съ выше означенныхъ представленій, съ которыхъ принадлежитъ, приложить копіи.

1759 г. апрѣля 29 въ собраніи прав. сенатъ, по доношеніямъ и рапортамъ изъ ниже означенныхъ мѣстъ, коими представляютъ:

1-мъ, г.-м. Юстъ, о живущемъ въ польскомъ селѣ Вербкахъ православной вѣры священникѣ Астафіи Апашнянскомъ, который присланнымъ доношеніемъ показывая издавно не токмо свое къ россійской сторонѣ доброжелательство, но и отца, который де еще въ то время, когда съ полтавской баталіи король шведскій и при немъ бывшій измѣнникъ гетманъ Мазепа въ Бендеры ушли, о всѣхъ ихъ намѣреніяхъ къ россійской арміи доносилъ, да и онъ, свящ. Астафій, ревность свою увѣдомленіемъ о заграничныхъ обращеніяхъ уже болѣе 20 лѣтъ продолжаетъ (о чемъ, какъ помянутый г.-м. Юстъ представляетъ и по справкѣ въ Новой Сербіи съ дѣлами оказалось), за что оный священникъ никакого награжденія, хотя и обѣщано, до нынѣ не получалъ, и проситъ, чтобъ онъ въ Россіи принятъ и къ соборной въ Новой Сербіи церкви, или гдѣ въ другомъ тамошняго поселенія мѣстѣ, чѣмъ бы себя содержать могъ, опредѣленъ былъ; которое его, свящ., доношеніе въ оригиналѣ къ разсмотрѣнію при томъ представляетъ и не соизволено ли будетъ онаго священника, за его къ Россіи доброжелательство и увѣдомленіе о заграничныхъ обращеніямъ, почему онъ и впредь къ таковымъ же употребленіямъ надобенъ, награжденіемъ не оставить и тѣмъ его обнадежить, и когда онъ сюда въ вѣчное подданство выйдетъ, то бъ опредѣлить къ тамошней соборной церкви съ настоящимъ жалованіемъ, или въ другое какое съ довольнымъ пропитаніемъ въ тамошнемъ же поселеніи мѣсто, и дабы въ случаѣ иногда его куда за границу посылки безпрепятственно отъ духовной команды употребляемъ былъ, о томъ-бы въ св. синодъ сообщить. Приказали: съ показаннаго отъ ген.-маіора представленія, такожъ съ присланнаго прошенія объявленнаго св. Апашнянскаго въ коллегію ин. дѣлъ послать при указѣ копіи и велѣть о показуемыхъ отъ онаго священника и отца его къ россійской сторонѣ услугахъ справясь въ оной коллегіи, были ли въ прежнихъ годахъ, какъ онъ показываетъ, какія заграничныя извѣстія получаемы и можно ли, по желанію его, сюда въ подданство принять, разсмотря, представить со мнѣніемъ.

2-мъ, ген.-маіоръ и астраханскій губернаторъ Жилинъ требуетъ на прежнее его представленіе о заповѣтренныхъ въ Персіи отъ опасной болѣзни 4-хъ компанейскихъ мореходныхъ судахъ, что съ ними повелѣно будетъ чинить, такожъ изъ Астрахани зазимовалыя и вновь другія суда съ товарами въ Персію отпускать ли; а по справкѣ: на оное его прежнее представленіе въ пр. сенатѣ опредѣленіе учинено и посланнымъ къ нему отъ 11 минувшаго марта указомъ велѣно отъ появившейся въ Персіи опасной болѣзни имѣть наикрѣпчайшую предосторожность и въ выдерживаніи карантиновъ и во всемъ поступать по прежнимъ указамъ, а впредь изъ Астрахани судовъ съ товарами прежде не отпускать, пока дѣйствительно та язва пресѣчется и достовѣрное о томъ извѣстіе получено будетъ. Приказали: съ того прежде посланнаго указа въ подтвержденіе къ нему, г.-м. и губ. Ж—ну, послать дубликатъ.

Кіевская губ. канцелярія:

3-мъ, что обрѣтающійся въ Константинополѣ здѣшній резидентъ Обресковъ, чрезъ прибывшихъ отъ него съ экспедиціею кіевскихъ рейтаръ, отъ 24 минувшаго марта о повѣтренной болѣзни увѣдомляетъ, яко объ оной тамо ничего не слышно; однакожъ объявленная экспедиція отъ кіев. губ. канцеляріи съ надлежащею предосторожностію принята и отправлена, и помянутые прибывшіе рейтары удержаны въ карантинѣ.

4-мъ, о посыланномъ оттуда въ польское село Кирѣевку для развѣдыванія, якобы о имѣющейся тамо опасной болѣзни вахмистрѣ Мольяниновѣ, который по возвращеніи объявилъ, что не токмо въ томъ селѣ, но и въ прочихъ польскихъ мѣстахъ отъ оной болѣзни состоитъ благополучно, а хотя прежде и была, токмо уже близъ 3-хъ мѣсяцевъ какъ опая миновалась, о чемъ онъ и отъ немировскаго управителя свидѣтельство объявилъ; въ разсужденіи чего, такожъ и по представленію пограничнаго доктора Ломана, всѣхъ обрѣтающихся нынѣ въ карантинѣ людей въ Россію пропустить велѣно и впредь на прежнемъ основаніи пропускать опредѣлено.

5-мъ, ген. и к. Стрѣшневъ, на посланный изъ сената указъ, что въ скорѣйшемъ сборѣ съ малороссійскихъ обывателей повелѣнныхъ для главной арміи 4 т. паръ воловъ крайнее стараніе прилагается и чтобъ опые конечно еще къ 20 сего апрѣля собраны и въ назначенныя мѣста сведены были, о томъ наикрѣпчайше подтверждается.

6-мъ, изъ Оренбурга бриг. кн. Путятинъ, на посланный же указъ, о происшедшихъ отъ находящихся тамо черногорцевъ жалобахъ, якобы имъ подъ поселеніе мѣста неудобныя отведены и жалованье не все выдается и отъ командировъ обиды и нападки чинятся, объявляетъ, что оныя жалобы напрасно и ложно взведены, потому что для поселенія имъ мѣста по собственному ихъ выбору отведены столь способны, сколько къ человѣческому житію изобильны, а жалованье имъ по новосербскому штату выдается сполна и никогда не удерживается; что же касается жалобы отъ нихъ на командировъ, о томъ они, черногорцы, ему, бриг., никогда не объявляли, а ежели бы въ маломъ чемъ притѣсненіе имѣли, то бъ конечно, по ихъ состоянію, жалобу принесть не преминули; однакожъ онъ, бриг., опредѣлилъ о томъ развѣдать немедленно.

Приказали; оные рапорты и донешенія взять во извѣстіе по экспедиціи.

1759 г. апрѣля 30 въ собраніи прав. сенатъ, по рапорту сен., г.-ф. и к. гр. П. И. Шувалова, коимъ на посланный изъ сената указъ, объ отпускѣ опредѣленной за голштинскія лошади на сей годъ суммы 50 т. р. изъ провіантской канцеляріи и изъ коммерцъ-коллегіи, объявляетъ, что не токмо въ тѣхъ мѣстахъ, но и въ коммиссіи об.-кр.-ком. Мерлина серебряной мо-

неты только 5 т. р., а прочія все мѣдною монетою, кои и принимаются, и чтобъ слѣдующія для перевода за море, гдѣ перемѣнить серебряною монетою, ибо ежели мѣдною монетою переводъ чинить, то не малое число денегъ на промѣнъ должно будетъ зачесть. А понеже по вѣдомости, поданной изъ адмиралтейской коллегіи, показано въ числѣ наличной сего апрѣля по 26 число денежной казны въ адмиралтействѣ серебряною монетою 97.397 р. и какъ нынѣ наступаетъ уже время къ раздачѣ служителямъ за январскую треть жалованья, того ради приказали: изъ показанной, ассигнованной къ нему, г. сенатору, г.-ф. и к., суммы имѣющіяся мѣдною монетою отдать въ адмиралт. коллегію, которыя употребить на раздачу морскимъ и адмиралтейскимъ служителямъ жалованья, а вмѣсто оныхъ толикое же число къ г. сенатору, г.-ф. и к. отпустить отъ адмиралт. серебряною монетою безъ задержанія, и о томъ послать указы.

1759 г. мая 1 прав. сенатъ, по экстракту изъ протокола учрежденной при дворѣ Е. И. В. конференціи отъ 30 апрѣля, приказали: отправляющимся отсюда въ заграничную армію ген.-пор. кн. Меншикову, бриг. Николеву и съ ними ѣдущимъ 3-мъ капитанамъ гвардіи, по рангамъ ихъ, унтеръ-офицерамъ 6 каждому по одной, рядовымъ 5 всѣмъ 3, писарю и подлекарю каждому по 1-й подводѣ дать, а прогонныя деньги на тѣ подводы, сколько надлежитъ, выдать какъ наискорѣе отъ штатсъ-конторы, и о томъ въ оную, такожъ въ ямскую канцелярію, въ камеръ-контору лифл. и эстл. дѣлъ и въ с. петербургск. губ. канцелярію послать указы.

1759 г. мая 3 въ собраніи прав. сенатъ, по доношенію коллегіи ин. дѣлъ и по листу малороссійскаго г. гетмана и к., коими представляютъ:

Первымъ, коллегія ин. дѣлъ, на посланный изъ сената указъ, о производимомъ въ околичностяхъ польскаго г. Витебска тамошнимъ шляхтичемъ Ратковичемъ насильственномъ наборѣ и отсылкѣ въ службу прусскую здѣшнихъ бѣглыхъ людей, представляетъ, что о подобномъ въ Польшѣ вербованіи здѣшнихъ бѣглецовъ въ службу прусскую въ коллегію и смоленская губ. канцелярія въ 1758 г. доносила, и потому писано было къ бывшему при королевскомъ польскомъ дворѣ чрезвычайному посланнику д. с. с. Гроссу, чтобъ онъ тамошнему двору и министерству учинилъ представленіе, съ требованіемъ, дабы о всеконечномъ прекращеніи такого отъ здѣшнихъ людей вербованія потребное стараніе приложено было и чтобъ вербователи изъ поляковъ въ острастку другимъ штрафованы, а россійскіе бѣглецы арестованы и въ здѣшнюю сторону отдаваемы были; а нынѣ вновь писано къ пребывающему нынѣ въ Варшавѣ полномочному министру и чрезвычайному посланнику ген.-поручику Воейкову, чтобъ онъ о томъ также учинилъ представленіе двору и министерству польскому, на основаніи прежнихъ указовъ, и прилежно бы домогался, чтобъ означенный шляхт. Ратковичъ конечно воздержанъ былъ въ такомъ худомъ промыслѣ, что вмѣсто должной по трак-

тату и по королевскимъ указамъ выдачи такихъ здѣшнихъ бѣглыхъ людей въ Россію отсылаетъ въ чужую службу и пользу непріятеля королевскаго. Приказали: оное доношеніе взять во извѣстіе и сообщить къ отпуску.

Вторымъ, малороссійскій г. гетманъ требуетъ резолюціи на прежнее его представленіе о наряженныхъ въ разныя указныя командировки, такожъ и по оказавшейся съ турецкой стороны опасности къ походу малороссійскихъ казакахъ, чтобъ изъ нихъ которыхъ нибудь распустить, дабы было кѣмъ другихъ перемѣнить. А по справкѣ: на то его прежнее представленіе резолюція послѣдовала, что изъ нихъ командированные въ разныя мѣста для содержанія форпостовъ и ради другихъ нужнѣйшихъ надобностей необходимо тамо потребны; что же касается до перемѣны ихъ другими, дабы будучи безсмѣнны, не могли придти къ крайнему оскуденію, а понеже вновь наряженныхъ къ походу для предосторожности по заграничнымъ обстоятельствамъ малороссійскихъ казаковъ опредѣлено, пока надобность востребуетъ, въ домахъ ихъ во всякой готовности содержать, когда же по тѣмъ заграничнымъ обстоятельствамъ опасность минуется и надобности въ оныхъ не будетъ, то имѣютъ остаться свободны, коими въ то время, такожъ по разсмотрѣнію его, малор. гетмана, и другими помянутые въ командировкахъ находящіеся перемѣняться могутъ. Приказали: съ прежняго опредѣленія о томъ къ нему, г. малор. гетману, послать грамоту.

1759 г. мая 9 прав. сенатъ, по экстракту изъ протокола учрежденной при дворѣ Е. И. В. конференціи отъ 7 сего мая, коимъ, въ отвѣтъ на сообщенный изъ сената экстрактъ о маршрутахъ, присланныхъ отъ г.-а. и к. гр. Фермора, которыми мѣстами и куда собираемые съ Малороссіи 4 т. паръ воловъ вести, объявляется, что посылка оныхъ воловъ не инако, какъ остаться имѣетъ на прежнемъ опредѣленіи, ибо по тому назначенный до Варшавы трактъ большей лальности не дѣлаетъ, и чтобъ всѣ тѣ волы какъ возможно скорѣе собраны, при опредѣленныхъ командахъ отправлены и до назначеннаго мѣста со всякою бережливостію доведены были, откуда по востребованію нужды къ арміи взяты быть могутъ, о чемъ къ г.-а. гр. Фермору дать знать. А по поданному въ пр. сенатъ предъ симъ отъ малоросс. г. гетмана листу показано, что о собраніи тѣхъ воловъ нарядъ учиненъ и нарочные для того отправлены, а къ препровожденію оныхъ наряжено выборныхъ 1200 казаковъ доброконныхъ и вооруженныхъ, а надъ ними командирами 2 полковника, полковыхъ сотниковъ 10, да значковыхъ товарищей 12 человѣкъ; къ смотрѣнію же тѣхъ быковъ и для сгона и хожденія за ними при арміи казачьихъ подпомощниковъ ко всякимъ 10 парамъ воловъ по 1-му человѣку, а къ нимъ каждымъ 50 человѣкамъ надежныхъ по 1-му же сотнику, и чтобъ на заплату при слѣдованіи чрезъ Польшу нанимаемыхъ для корма оныхъ воловъ пастьбъ и ради снабженія провіантомъ и денежнымъ жалованьемъ будущихъ сгонщиковъ и конвойныхъ казаковъ съ ихъ командирами опредѣлить откуда надлежитъ денежную сумму; также въ об-

легченіе Малороссіи, съ которой и до сего собрано и къ арміи отправлено не малое число воловъ и 1 т. казачьихъ лошадей, о вспоможеніи въ наборѣ выше означеннаго вновь числа воловъ и при нихъ сгонщиковъ и конвойныхъ казаковъ изъ слободскихъ полковъ. Чтоже касается до опредѣленія двухъ полковниковъ, то де оные, по нынѣшнимъ военнымъ коньюктурамъ, и при полкахъ ихъ необходимо быть надобны, да и при такомъ маломъ числѣ казаковъ, т. е. при 1200 человѣкахъ, двумъ быть не признается, и для того бъ, въ разсужденіи такихъ обстоятельствъ, вышепомянутую, опредѣленную при волахъ команду препоручить одному полковнику черниговскому Божичу, придавъ ему вмѣсто другаго полковника изъ инаго полка надежнаго изъ полковыхъ старшинъ, и о томъ требуетъ резолюціи. Приказали: къ нему, малор. г. гетм., подтвердить грамотою, чтобъ означенное, опредѣленное число къ отправленію для главной арміи 4 т. паръ воловъ какъ возможно скорѣе, по прежнему опредѣленію, всѣ съ Малороссіи собраны и при опредѣленныхъ командахъ прежде назначеннымъ трактомъ безъ наималѣйшаго промедленія чрезъ Польшу до Варшавы отправлены и со всякою бережливостію доведены были, къ чему надлежащее число людей съ командирами, не выключая и полковника, командировать, какъ на основаніи сообщеннаго изъ конференціи экстракта по прежде посланной къ нему грамотѣ опредѣлено, неотложно, и о томъ ему, малор. г. гетм., наикрѣпчайше отъ себя малоросс. генеральной войсковой канцеляріи подтвердить, дабы сіе отправленіе самымъ дѣйствомъ, не упуская ни единаго часа, исполнено было, въ чемъ особливое попеченіе имѣть и г.-а. и к. Стрѣшневу; сколько же, когда и съ кѣмъ оныхъ воловъ отправлено будетъ, о томъ въ пр. сенатъ рапортовать, и для того отправленія, на заплату нанимаемыхъ въ пути для корма пастьбъ и на жалованье наряженнымъ казакамъ съ ихъ командирами, и на другіе при томъ необходимые расходы, отпустить въ оную войск. канцелярію изъ кіев. губ. канцеляріи денежной казны, изъ таможенныхъ сборовъ, 5 т. р., а ежели въ оную сумму въ той канцеляріи наличныхъ недостаточно, то въ добавку, сколько потребно будетъ, отпустить изъ бѣлгородской или воронежской губерній, откуда по близости способнѣе, изъ наличныхъ денегъ, какихъ бы сборовъ ни были, дабы за тѣмъ въ показанномъ отправленіи ни малой остановки послѣдовать не могло; и ту денежную казну поручить будущимъ съ командами у препровожденія оныхъ воловъ малоросс. полковникамъ и велѣть употреблять въ надлежащій расходъ съ запискою, и для того дать имъ за шнуромъ книги. Помянутымъ же малороссіянамъ на пропитаніе, дабы они въ довольствіи себя не могли понесть нужды, съ выступленія ихъ изъ Малороссіи производить только одинъ провіантъ, а когда они дѣйствительно уже за границу выступятъ, то сверхъ того и денежное жалованье давать, какъ и прежде бывшимъ изъ малороссіянъ у отвода къ арміи воловъ и лошадей въ 1757 и въ 1758 г. производить опредѣлено, противъ наряжаемыхъ въ походъ гетманскаго уряда казаковъ; и о томъ къ малор. гетману и к. послать грамоту, а къ г.-а. и к. Стрѣшневу и

куда надлежитъ послать же указы. Чтоже по вышепомянутому изъ конференціи экстракту предписано, что отъ Варшавы оные волы, по востребованію нужды, и къ арміи взяты быть могутъ, о томъ, такожъ и о всемъ выше писанномъ г. и к. гр. Фермору дать знать указомъ; а съ выше помянутыми къ г. и к. Стрѣшневу и въ прочія тамошнія мѣста указами отправить нарочнаго изъ сената курьера, давъ ему съ возвратомъ на 2 почтовыя подводы подорожныя и прогонныя деньги, съ которымъ и малор. гетману, въ войсковую канцелярію отъ себя крѣпкое подтвержденіе отправить; и для того, о дачѣ тому курьеру подводъ и прогоновъ въ ямскую канцелярію и въ штатсъ-контору послать указы, такожъ съ прописаніемъ прежде состоявшагося о сборѣ и отправленіи оныхъ воловъ указа и сего опредѣленія, для надлежащаго по тому ихъ къ арміи доставленія, къ ген.-аншефу и к. гр. Салтыкову послать же указъ.

1759 г. мая 11 въ собраніи прав. сенатъ, по экстракту изъ протокола учрежденной при дворѣ Е. И. В. конференціи отъ 10 сего мая, приказали: для провода и смотрѣнія въ пути посылаемыхъ нынѣ изъ Малороссіи до Варшавы 4 т. паръ воловъ, по данному изъ помянутой конференціи военной коллегіи рескрипту, командировать въ самой скорости одного штабъ-офицера, надежнаго человѣка, у котораго всѣ будущіе при тѣхъ волахъ люди и опредѣляемые двое изъ малороссійскихъ полковниковъ въ командѣ находиться имѣютъ, и велѣть тому шт.-офицеру явиться у г.-а. и к. Стрѣшнева немедленно, а какимъ образомъ въ препровожденіи помянутыхъ воловъ изъ Малороссіи до Варшавы тому шт.-офицеру поступать надлежитъ, о томъ, на основаніи сообщенныхъ изъ помянутой конференціи экстрактовъ и прежнихъ прав. сената опредѣленій и чтобъ онъ по прибытіи въ Варшаву явился у ген.-поручика и полномочнаго министра Воейкова и по наставленіямъ его, какимъ образомъ помянутые волы къ арміи доставить надлежитъ, исполненіе чинилъ, дать изъ сената инструкцію, которую послать къ помянутому г.-а. и к. Стрѣшневу при указѣ съ отправляемымъ къ нему изъ сената курьеромъ, и какъ помянутый, командированный шт.-офицеръ у него, ген.-аншефа, явится, то ему означенную инструкцію отдать, и буде сверхъ той инструкціи къ препровожденію оныхъ воловъ къ лучшей способности еще что предусмотрится, о томъ помянутаго шт.-офицера достаточнымъ наставленіемъ ему, ген.-анш., отъ себя снабдить и велѣть тѣхъ приготовленныхъ къ отправленію за границу опредѣленное число воловъ и будущихъ при нихъ людей и опредѣляемыхъ двухъ изъ малороссійскихъ полковниковъ въ команду тому шт.-офицеру принять, также и назначенную къ отпуску изъ кіевск. губ. канцеляріи на содержаніе тѣхъ воловъ и команды денежную казну 5 т. р. къ нему отпустить безъ всякаго замедленія, и въ скорѣйшемъ отправленіи помянутыхъ воловъ за границу, по требованіямъ его чинить всевозможное вспоможеніе съ крайнею скоростію, дабы ни зачѣмъ въ отправленіи оныхъ воловъ за границу никакой остановки чинено и тѣмъ бы

нынѣ благополучнаго къ препровожденію времени ни мало упускаемо не было: и о томъ къ нему, ген.-аншъ., и куда надлежитъ послать указы, а къ малоросс. г. гетману и к. послать же грамоту, такожъ въ коллегію ин. дѣлъ, съ приложеніемъ копіи съ данной изъ сената означенному шт.-офицеру инструкціи, послать указъ же.

1759 г. мая 11, въ собраніи прав. сенатъ, по рапортамъ об.-кр.-ком. Мерлина и с. петербургской соляной конторы, что въ опредѣленную на заграничное провіанта и фуража приготовленіе изъ соляныхъ сборовъ сумму подлежащаго числа денежной казны къ помянутому об.-кр.-к. Мерлину отпускать невозможно, ибо де на поданное въ кабинетъ Е. И. В. отъ здѣшней соляной конторы доношеніе Е. И. Величество указать соизволила, чтобъ къ послѣднимъ числамъ будущаго іюня мѣсяца неотмѣнно въ готовности было здѣсь въ оной конторѣ 500 т. р., приказали: въ главную соляную контору подтвердить изъ сената указомъ, чтобъ въ опредѣленную на заготовленіе къ заграничной арміи провіанта и фуража на 1759 г. сумму ассигнованныя изъ новоположенныхъ по указу 1756 г. соляныхъ сборовъ деньги, за отпусками, достальныя серебряною монетою, не накопляя большими суммами, но сколько въ сборѣ и въ свозѣ изъ городовъ будетъ, въ силѣ прежде посланныхъ указовъ безъ задержанія отправляемы были сюда къ об.-кр.-к. Мерлину кромѣ той суммы, коя ко взносу въ комнату Е. И. В. слѣдуетъ; о опредѣленной же изъ новоположенныхъ винныхъ депегъ на оное къ заграничной арміи провіанта и фуража приготовленіе суммѣ въ камеръ-коллегію и оной коллегіи въ контору послать подтвердительные указы и велѣть за отпусками достальную на сей годъ отпускать и отправлять сюда къ помянутому Мерлину серебряною же монетою съ крайнимъ поспѣшеніемъ, дабы за недосылкою той опредѣленной суммы въ отправленіи къ заграничной арміи провіанта и овса и въ прочихъ расходахъ не могло послѣдовать крайней остановки и нынѣшняго благополучнаго времени упущенія, о чемъ и къ об.-кр.-к. Мерлину послать указъ.

1759 г. мая 12 въ собраніи прав. сенатъ, по рапорту военной коллегіи, при которомъ приложена съ репартиціи копія, апробованной отъ Е. И. В. минувшаго апрѣля 28 и полученная въ оную коллегію при рескриптѣ изъ учрежденной при дворѣ Е. И. В. конференціи, о расположеніи нынѣшнимъ лѣтомъ въ компанементы состоящихъ внутри государства полевыхъ и ландмилицкихъ полковъ, съ росписаніемъ находящагося при нихъ генералитета, и при томъ оная коллегія требуетъ, чтобъ для пастьбы полковыхъ и подъемныхъ и артиллерійскихъ лошадей въ написанныхъ въ репартиціи мѣстахъ пристойные луга повелѣно было ассигновать безъ упущенія времени и о томъ во всѣ мѣста опредѣлить указами. А въ вышепомянутой репартиціи между прочимъ написано: для пастьбы ниже объявленныхъ пѣхотныхъ полковъ полковыхъ подъемныхъ и артиллерійскихъ лошадей опредѣлить пристойные луга, а именно: ингерманландскаго, астраханскаго, копорскаго и тобольскаго

полковъ, по близости къ С.-Петербургу, отъ с. петербургской губ. канцеляріи, 1-го московскаго и кабардинскаго отъ ревельской губ. канцеляріи, по близости къ Ревелю, великолуцкаго по близости къ Выборгу, владимірскаго близь Фридрихсгама, отъ выборгской губ. канцеляріи, а ингерманландскаго и воронежскаго драгунскихъ полковъ строевыхъ и подъемныхъ лошадей близь форностовъ, гдѣ оные полки расположены будутъ, по разсмотрѣнію тамошняго генералитета. Приказали: объ отводѣ для пастьбы въ нынѣшнемъ лѣтѣ вышепомянутыхъ полковъ полковыхъ подъемныхъ и артиллерійскихъ лошадей пристойныхъ луговъ въ с.-петербургскую, ревельскую, выборгскую и смоленскую губернскія, во псковскую и великолуцкую провинціальныя канцеляріи послать указы и велѣть оные луга въ назначенныхъ мѣстахъ отъ тѣхъ канцелярій отвесть какъ наискорѣе, безъ упущенія времени, дабы помянутыя лошади, по приводѣ въ тѣ мѣста, не могли безъ корму въ изнуреніе и упадокъ приходить, о чемъ и въ военн. коллегію послать указъ-же.

1759 г. мая 17 въ собраніи прав. сенатъ, по доношенію войска донскаго атамана Степана Ефремова отъ 30 минувшаго апрѣля, коимъ объявляетъ: пріѣхавшій де съ Кубани малороссіянинъ Букоровъ объявилъ, что видѣвшійся съ нимъ на Кубани, въ Копылѣ, отправленный отъ него, Е—ва, для развѣдыванія о тамошнихъ обращеніяхъ казакъ Паніотовъ приказывалъ донести ему Еф—ву, что его изъ Копыла къ кубанскому сераскиру не допускаютъ, а притомъ объявилъ, дабы на стоящемъ при рѣчкѣ Кагальникѣ караулѣ въ разъѣздахъ чинена была осторожность, ибо де при кубанскомъ сераскирѣ есть не малое войско и эхо носится, будто оное отправлено будетъ къ калмыцкимъ улусамъ, а доподлинно ли туда, или въ другое мѣсто, о томъ де узнать еще невозможно, почему и самъ оный казакъ вскорѣ къ Черкасскому поворотится. И по таковымъ полученнымъ вновь извѣстіямъ о имѣніи при тамошнихъ мѣстахъ на всѣхъ заставахъ и караулахъ наикрѣпчайшей предосторожности подтверждено и о томъ же въ коллегіи ин. дѣлъ и военную рапортовано, и къ пограничнымъ генералитету и командирамъ, а особливо къ г.-м. Спицыну, находящемуся при калмыцкомъ ханѣ Дундукъ Дашѣ, сообщено; чтоже по возвращеніи помянутаго казака Паніотова съ Кубани развѣдано, о томъ рапортовать будетъ. Съ полученнаго же съ выше помянутымъ малороссіяниномъ къ находящемуся въ Черкасскомъ армянину Мелыконову отъ нѣкотораго Вартана письма прилагаетъ при томъ переводъ, а подлинное послано къ разсмотрѣнію въ коллегію ин. дѣлъ,—приказали: какія о заграничныхъ обращеніяхъ въ коллегіи ин. дѣлъ сверхъ выше означеннаго извѣстія имѣются ли и по онымъ, такожъ и по показанному разсмотрѣніе учинено ли, о томъ подать въ сенатъ изъ той коллегіи рапортъ, и о томъ въ оную послать указы, а въ учрежденную при дворѣ Е. И. В. конференцію о выше означенномъ сообщить во извѣстіе экстрактомъ; присланнаго же съ помянутымъ доношеніемъ казака Матвѣя Житкова отправить къ нему, Ефремову, обратно и для того выдать ему на 2 подводы прогонныя деньги, такожъ и издержанные сюда на прогоны же

и путевое содержаніе 24 р. 65 к. изъ штатсъ-конторы, а подорожную дать отъ ямской канцеляріи, и о томъ въ оную и въ шт. контору послать указы, а чтобъ наикрѣпчайшая по границѣ осторожность наблюдаема была, о томъ куда надлежитъ подтвердить указами и велѣть поступать во всемъ по прежнимъ указамъ безъ наималѣйшаго упущенія.

1759 г. мая 18 въ собраніи прав. сенатъ приказали: находящагося у распоряженія имѣнія и долговъ Бестужева—Рюмина маіора Данила Бернера, о которомъ справкою изъ военной коллегіи показано, что по полученному апрѣля 6 изъ конференціи въ ту коллегію рескрипту, велѣно его, Б—ра, опредѣлить во внутренніе гарнизонные полки, почему оный Бернеръ и опредѣленъ воронежскаго гарнизона въ состоящіе въ крѣпости Св. Анны полки, куда и отправиться ему велѣно немедленно; но понеже, въ силу именнаго Е. И. В. указа, по опредѣленію пр. сената велѣно по повѣренности отъ него, Бестужева-Рюмина, быть ему, Б—ру, у продажи его, Б—ва, имѣнія для взысканія казенныхъ долговъ, того ради, покуда онъ, Б—ръ, у того исправленія находиться будетъ, военн. коллегіи отсюда его не отлучать, а жалованье ему, Б—ру, на счетъ того полка производить здѣсь изъ воинской суммы, для того, что онъ не для собственнаго, но ради казеннаго дѣла здѣсь находиться имѣетъ, и о томъ въ военн. коллегію послать указъ, а помянутому Бернеру объявить.

1759 г. мая 18 въ собраніи пр. сенатъ, по допошеніямъ изъ Оренбурга, отъ бриг. кн. Путятина, коими, вслѣдствіе прежнихъ представленій о киргизъ-кайсацкихъ безпокойствахъ, объявляетъ: 1-мъ, когда де киргизскій ханъ, по дозволенію оренбургской секретной экспедиціи, табуны свои перегналъ, а опредѣленные на форпосты офицеры воспрещали, то де отъ того и ссоры начались и находящагося на форпостахъ поручика кн. Уракова въ улусы захватили и нѣкоторыхъ казаковъ, сами арестовавъ, плетью наказывали, за что та экспедиція не токмо имъ выговора не учинила, по въ залогъ спокойствія и аманатовъ во многихъ мѣстахъ взять не приказала, почему они, киргизы, къ наглостямъ и болѣе отважились, а когда яицкіе казаки тѣ наглости поунять хотѣли, то они съ большею суровостію онымъ казакамъ воспротивились и въ драку вступили, отчего и смертное убійство и захватъ въ плѣнъ казаковъ и у торгоуцкихъ калмыкъ лошадей, а напослѣдокъ и тайная пересылка между ханомъ и владѣльцемъ Шеаренгомъ воспослѣдовали, а помянутая экспедиція, будучи о всемъ томъ извѣстна, опровергая надлежащія предпріятія, весьма несходныя разсужденія изъ разныхъ дѣлъ собираетъ, а особливо по слабымъ резонамъ яицкихъ казаковъ, кои, исполняя свою должность, киргизцамъ въ ихъ наглостяхъ противились, къ наказанію за то безвинно осуждала; почему онъ, бригадиръ, представляетъ свое мнѣніе, что тотъ киргизъ-кайсацкій народъ самый легкомысленный и лакомый, и никакихъ добродѣтелей нечувствительный и одною ласковостію и подарками въ вѣрно-

подданническую должность привесть и утвердить никакъ не можно, развѣ бъ ласковость съ большею частію страха; а большій способъ, чтобъ ихъ за каждую продерзость, не упуская изъ нихъ по родамъ, захватывать, что де у нихъ и между собою въ обыкновеніи происходитъ, какъ то и прежде было вважливано, и они за зло и неудовольствіе не почитали, но еще вѣрно радѣтельные изъ нихъ и за должное почитали и удобности показывали; хорошее же и удобное средство когда они въ зимнія времена къ линіи прикочевать будутъ, то бъ въ залогъ ихъ спокойствія отъ всѣхъ, кромѣ хана и его фамиліи, брать аманатовъ и въ крѣпостяхъ содержать, что де и выше означенная экспедиція къ высвобожденію захваченныхъ яицкихъ казаковъ 3-хъ человѣкъ, не могши другихъ мѣръ принять, принуждена нашлась взятыхъ отъ семиродцевъ въ аманаты киргизцевъ 4-хъ человѣкъ задержать, чрезъ что и къ возвращенію тѣхъ казаковъ надежный способъ есть, о чемъ онъ, бригадиръ, представляетъ въ разсмотрѣніе, а о томъ же отъ него и въ коллегіи ин. дѣлъ и военную донесено. 2-мъ, отъ 8 минувшаго апрѣля, объявляетъ, что выше означенный владѣлецъ Шеаренгъ по увѣщаніямъ склонился со всѣми какъ наискорѣе къ калмыцкимъ улусамъ кочевать, почему отъ него къ калмыцкому хану Дундукъ Дашѣ зайсангъ съ рядовыми отправлены, да и самъ онъ, П—гъ, намѣренъ къ оному хану для поклона ѣхать, и для того велѣно наряженной отъ войска яицкаго къ осторожности 600 командѣ при тѣхъ калмыкахъ быть въ препровожденіи до степныхъ рѣчекъ, а сверхъ того и калмыцкій ханъ Дундукъ Даша пишетъ, чтобъ какъ можно оныхъ поскорѣе отправить и для неимущихъ и лошадей со 100 прислалъ; при томъ же онъ, бригадиръ, представляетъ, что Яикъ рѣка рушилась и киргизъ-кайсаки со скотомъ своимъ со внутренней на степную Яика рѣки сторону въ степь откочевали, изъ за чего уже и опасность уменьшилась, о чемъ, потому же, отъ него въ коллегіи ин. дѣлъ и военную донесено. А понеже по опредѣленію пр. сената и по посланному сего мая 21 указу велѣно, по прежнимъ отъ него же, бр. кн. Путятина, представленіямъ о киргизскихъ озорничествахъ и дракахъ и другихъ непорядкахъ коллегіи ин. дѣлъ, разсмотря, опредѣленіе учинить и кого надлежитъ наставленіями снабдить, того ради приказали: и по онымъ его, бр. кн. П—на, таковымъ же въ ту коллегію представленіямъ разсмотря же, опредѣленіе учинить оной же коллегіи ин. дѣлъ и что учинено будетъ, въ сенатъ рапортовать, и о томъ послать указъ.

1759 г. мая 25 въ собраніи прав. сенатъ, по рапорту г. и к. Стрѣшнева, о посланномъ изъ Новой Сербіи въ татарскія мѣста, для развѣдыванія заграничныхъ обращеній, тамошнемъ священникѣ Іоаннѣ съ однимъ гусаромъ, которые, минувшаго апрѣля 5 возвратясь, показали, что татарскій Крымъ Гирей ханъ съ 60 мурзаками и нѣсколько тысячнымъ татарскимъ войскомъ на долинѣ Бодный близъ с. Копанска стоитъ, гдѣ они будучи, то татарское собраніе и сами видѣли, только намѣренія ихъ, куда они слѣдовать хотятъ, провѣдать не могли; оный же ханъ беретъ у буджацкихъ и нагайскихъ татаръ

хлѣбъ и скотъ, при чемъ они отъ многихъ слышали, что къ нему, хану, отъ порты присланъ указъ, чтобъ онъ отправился по прежнему въ Крымъ и былъ бы въ ономъ ханомъ, а притомъ ему присланъ турецкій кафтанъ и сѣдло за то, чтобъ онъ пограбленное въ хотинскомъ краю все пополнилъ и волоскихъ людей, въ Польшу ушедшихъ, взыскавъ, возвратилъ, почему отъ хана посланъ въ Польшу мурза съ требованіемъ объ отдачѣ ушедшихъ изъ Ганщизны волоховъ, съ тѣмъ, ежели добровольно не отдадутъ, то намѣренъ нагайскихъ татаръ для взятія ихъ послать; сверхъ же того татары явно говорятъ, что хотя за пограбленныя у россійскихъ купцовъ косы и прочіе товары заплату учинятъ, только бъ и имъ запорожцы отогнанные у нихъ лошадиные табуны возвратили, инако же они покою и миру имѣть не будутъ. Къ тому же они еще увѣдомились, яко изъ Царьграда идетъ турецкое войско при 12-ти пашахъ, а сколько числомъ и куда, неизвѣстно, которое по прибытіи къ Дунаю остановилось и намѣрено чрезъ оную рѣку дѣлать мостъ, о чемъ обо всемъ отъ него, г. Стрѣшнева, и въ коллегію ин. дѣлъ донесено, такожъ о имѣніи наикрѣпчайшей и зѣло строгой предосторожности къ подкомандующему генералитету подтверждено. Приказали: въ коллегію ин. дѣлъ послать указъ, велѣть какое въ отвѣтъ по полученному отъ него, г. С—ва, такому же рапорту опредѣленіе учинено, о томъ, такожъ нѣтъ ли въ той коллегіи о семъ какихъ достовѣрнѣйшихъ извѣстій, подать въ пр. сенатъ рапортъ, а между тѣмъ, дабы тамо по границѣ наикрѣпчайшая по силѣ прежнихъ указовъ предосторожность наблюдаема была, о томъ къ нему, г. и к. С—ву, и куда надлежитъ подтвердить указами, о чемъ и къ малоросс. г. гетману послать грамоту и велѣть отнятое запорожцами у татаръ, ежели по нынѣ не возвращено, сыскавъ немедленно, возвратить, дабы чрезъ то къ жалобамъ поводъ и безпокойство прекращено было.

1759 г. мая 28 въ собраніи прав. сенатъ, по доношенію и рапортамъ коллегіи ин. дѣлъ и г. и к. Стрѣшнева коими представляютъ:

Коллегія иностр. дѣлъ:

Доношеніемъ, прописывая представленныя отъ сибирскаго губернатора Соймонова, при настоящемъ малолюдствѣ на границахъ около Селенгинска и Нерчинска, обстоятельства, разсуждая могущее быть съ китайской стороны нарушеніе мира и опасаясь нечаяннаго отъ китайцевъ и мунгальцевъ на тѣ обнаженныя границы нападенія, о пріумноженіи тамо воинскихъ командъ, о чемъ де отъ него обо всемъ и въ пр. сенатъ донесено, чего для коллегія, ссылаясь на то его пр. сенату доношеніе, представляетъ мнѣніе, что тѣ представленные отъ него средства и способы для приведенія на первый случай въ безопасность границъ за благо признаются, и для того не соизволено ли будетъ приказать стараніе употребить, дабы, токмо въ самомъ дѣлѣ, по оному его представленію рачительное исполненіе благовременно учинено было. Приказали: оное доношеніе, сообща съ присланнымъ отъ него, С—ва, о томъ представленіемъ, доложить въ первое пр. сената полное собраніе.

Рапортами, при которыхъ приложены копіи: 1) съ листовъ, полученныхъ изъ китайскаго трибунала и съ отправленнаго отсюда на то отвѣта, о продолжающемся ихъ требованіи о зюнгорскомъ ноенѣ Шереиѣ, а сверхъ того, о нѣкоторомъ зайсангскомъ сынѣ Дондукѣ, или Хорохаѣ, и о выданныхъ въ здѣшнюю сторону двухъ злодѣяхъ уранхайцахъ; 2) съ указовъ, отправленныхъ въ Оренбургъ къ г.-м. Тевкелеву и сов. Рычкову и къ бриг. кн. Путятину, также съ письма отъ канцлера къ калмыцкому хану Дундукъ Дашѣ и съ указа же къ обрѣтающемуся при немъ г.-м. Спицыну о зюнгорскомъ торгоутской природы ноенѣ Шеренѣ, который съ людьми его, изъ зюнгорской земли съ нимъ вышедшими, чрезъ прошедшую зиму находился при р. Яикѣ, чтобъ оный, по сомнительству происшедшей у него съ Нурали ханомъ киргизъ-кайсацкимъ пересылки, немедленно препровожденъ былъ къ р. Волгѣ, въ соединеніе волскихъ калмыкъ; 3) съ указовъ же, посланныхъ къ г.-м. Тевкелеву и сов. Рычкову по происходящимъ отъ киргизъ-кайсакъ при р. Яикѣ продерзостямъ.

Г.-а. и к. Стрѣшневъ:

1-мъ, какое въ силу полученной къ нему отъ сен., г.-ф. и к. А. Б. Бутурлина диспозиціи, о расположеніи по границѣ полковъ, распоряженіе учинено. 2-мъ, при которомъ приложена копія съ доѣзда посыланнаго въ Очаковъ сотника Погребнаго, въ которой показано, что эдисанскій народъ еще къ усмиренію не пришелъ и крымскій ханъ Гингирей съ 60 мурзаками и нѣсколько тысячью татарскимъ войскомъ той державы на долинѣ Бодняй близь с. Копанки стоитъ и при томъ требуетъ добровольной отдачи изъ Польши воловъ. А по справкѣ: таково же извѣстіе отъ него, г. С—ва, уже здѣсь въ полученіи было и по опредѣленію пр. сената велѣно, какое о томъ въ коллегіи ин. дѣлъ опредѣленіе учинено, также нѣтъ ли въ оной какихъ достовѣрнѣйшихъ о семъ извѣстій, подать рапортъ, а между тѣмъ по границѣ имѣть крѣпкую предосторожность. 3-мъ, прилагается копія съ рапорта капитана Сотникова, который состоитъ при Никитинскомъ чрезъ Днѣпръ перевозѣ, о намѣреніи хана Крымъ Гирея въ скоромъ времени возвратиться въ Крымъ, о чемъ о всемъ отъ него и въ коллегію ин. дѣлъ писано.

Приказали: оные коллегіи ин. дѣлъ и г. и к. Стрѣшнева рапорты взять во извѣстіе по экспедиціи и сообщить къ таковымъ же.

1759 г. мая 28 въ собраніи прав. сенатъ. по доношенію астраханскаго губернатора Жилина, коимъ, по извѣстію изъ Персіи, отъ находящагося тамо здѣшняго консула Чекалевскаго, объявляетъ, что на извѣстныхъ зараженныхъ 4-хъ мореходныхъ судахъ моровая болѣзнь миновалась и хотя находящіеся на нихъ люди въ моровыхъ знакахъ были всѣ, однакоже отъ того избавились, а бывшіе въ тѣхъ судахъ товары свезены на островъ; по какой причинѣ онъ, консулъ, намѣренъ, удостовѣрясь еще, всѣ оныя суда, для лучшей ихъ выгоды, изъ Кисиластацкаго залива взять и до резолюціи у себя содержать. Сверхъ же того оказалось моровое повѣтріе не подалеку

Энзилей по нѣкоторымъ мѣстамъ, а особливо въ мѣстечкахъ Ненгеруге, Гагаджанѣ и Тунѣ Кабунѣ, чего ради въ лучшую предосторожность онъ, губернаторъ, опредѣлилъ прибывшее нынѣ судно съ людьми и товаромъ удержать, также ежели и впредь такія же суда прибывать будутъ, удерживать же въ карантинѣ, а къ нему, консулу, писалъ, чтобъ онъ помянутыя, зараженныя суда, по прежней отъ него, губернатора, резолюціи, велѣлъ затопить въ водѣ и товары съ нихъ выгрузя, каждодневно просушивалъ и содержалъ ихъ съ людьми до указа, причемъ, что съ ними чинить и впредь изъ Астрахани въ Персію суда отпускать ли, на прежнія отъ него представленія требуетъ указа. А новоучрежденная персидской компаніи с. петербургская контора, объявляя о учиненномъ оной въ Астрахани отъ тамошней канцеляріи запрещеніи въ отпускѣ судовъ въ Персію съ товарами, якобы для тамошняго замѣшательства и приключившагося мороваго повѣтрія, котораго де тамъ не находится, а хотя прежде народу поврежденіе и было, но то не отъ мороваго повѣтрія, но по часту отъ недостатка въ хлѣбѣ, и то токмо въ одной Гиляни, проситъ, дабы повелѣно было имъ отпускъ въ Персію судовъ съ товарами дозволить, а для наилучшаго вѣроятія взять оной персидской компаніи отъ астраханской конторы въ губ. канцелярію обязательство, чтобъ въ тѣ мѣста, гдѣ будетъ моровое повѣтріе, товаровъ не отпускала. А по справкѣ; на выше помянутыя, прежде полученныя отъ астрах. губернатора представленія марта 9 сего года, по опредѣленію пр. сената и по посланному въ астрах. губ. канцелярію указу, велѣно отъ появившейся въ Персіи моровой язвы имѣть наикрѣпчайшую предосторожность и въ выдерживаніи карантиновъ и въ прочемъ поступать по прежнимъ указамъ, а впредь изъ Астрахани судовъ съ товарами прежде не отпускать, пока оная язва дѣйствительно минуется и достовѣрное о томъ извѣстіе получено будетъ. Приказали: отъ показанной, появившейся вновь въ разныхъ мѣстечкахъ не подалеку Энзилей моровой язвы по прежнимъ указамъ имѣть наикрѣпчайшую предосторожность и пока оная минуется и достовѣрное извѣстіе получено будетъ, что отъ оной язвы опасности не будетъ, по то время о неотпускѣ изъ Астрахани туда судовъ съ товаромъ и въ прочемъ поступать во всемъ по выше помянутому, прежде посланному изъ сената и по прежнимъ указамъ непремѣнно, а въ которыхъ мѣстахъ той моровой язвы нѣтъ, въ тѣ мѣста, по достовѣрнымъ извѣстіямъ, что отъ оной язвы совершенно тамо никакой опасности не имѣется, съ товарами изъ Астрахани суда по прежнему отпускать, дабы отъ удержанія оныхъ въ коммерціи не было препятствія, однако и тотъ отпускъ чинить съ крѣпкимъ подтвержденіемъ, дабы оныя суда въ такія мѣста, гдѣ опасная болѣзнь будетъ, отнюдь не ходили, и о томъ въ астрах. губ. канцелярію послать указъ.

1759 г. мая 30 прав. сенатъ, по экстракту изъ протокола учрежденной при дворѣ Е. И. В. конференціи отъ 29 сего мая, приказали: съ посылаемыми изъ Малороссіи для арміи 4 т. парами воловъ, вмѣсто прежде назна-

ченныхъ малороссійскихъ двухъ полковниковъ употребить изъ полковыхъ старшинъ двухъ же, и для того малорос. г. гетману наикрѣпчайше отъ себя подтвердить, дабы оные старшины выбраны были люди надежные и исправные, на коихъ бы положиться было возможно, и быть имъ у провода тѣхъ воловъ въ командѣ будущаго штабсъ-офицера, и чтобъ все оное число тѣхъ воловъ 4 т. паръ, какъ наискорѣе, при опредѣленныхъ командахъ къ арміи въ повелѣнное мѣсто по прежнимъ указамъ отправлены были безъ наималѣйшаго упущенія времени, въ томъ наисильнѣйшее попеченіе имѣть, о чемъ къ нему, малор. гетману, послать грамоту, а къ г. и к. Стрѣшневу, такожъ, для вѣдома, въ военную коллегію и къ сенатору, г.-ф. и к. А. Б. Бутурлину послать указы, и изъ оныхъ къ г. Стрѣшневу отправить съ нарочнымъ изъ сената курьеромъ, которому о дачѣ на 2 почтовыя подводы подорожной и прогонныхъ денегъ съ возвратомъ въ ямскую канцелярію и въ штатсъ-контору послать указы же.

1759 г. мая 28 и іюня 1 въ собраніи прав. сенатъ, по рапорту сибирской губ. канцеляріи, коимъ объявляетъ о произнесенныхъ троицкаго драгунскаго полка подполковникомъ бар. ф.-Меэренцомъ, въ бытность еще въ Казани съ прусскими плѣнными офицерами, изъ коихъ ему были двое родственники, непристойныхъ рѣчахъ, что когда бы де Богъ далъ, чтобъ прусскій король Россію взялъ, то бы де онъ изъ русскихъ людей своими руками кишки моталъ, и что онъ, подполковникъ, намѣреніе имѣлъ тѣхъ своихъ родственниковъ до малороссійскаго городка Котелвы выпроводить, о чемъ де въ оной губ. канцеляріи слѣдствіе начато и по изслѣдованіи что окажется, впредь съ обстоятельствомъ донесено будетъ, а о томъ же въ военную и ин. дѣлъ коллегіи рапортовано; притомъ же оная губ. канцелярія съ рапорта троицкаго драгунскаго полка полковника Бахтѣева показываетъ, что оный подполковникъ ф.-Меэренцъ при пріемѣ въ службу россійскую признанъ за сомнительнаго. А военная коллегія сего іюня 1 поданнымъ рапортомъ объ ономъ подп. ф.-Меэренцѣ представляетъ, что онъ здѣсь явился въ 754 г. и просилъ о принятіи его въ драгунскіе полки подполковникомъ, показывая, что онъ въ прусской и въ королевско-польской службѣ находился, но прежде его сюда прибытія находящійся при польскомъ дворѣ здѣшній посланникъ Гроссъ объ немъ, М—цѣ, писалъ, что онъ находился въ корреспонденціи съ прусскимъ королемъ и потому подозрѣніе имѣется, что онъ едва ли при Е. И. В. высочайшемъ дворѣ отъ короля прусскаго шпіономъ не употребляется ли, за чѣмъ всегда нужно на его поступки крѣпко наблюдать, чего ради какимъ бы образомъ его изъ здѣшней службы избыть, о томъ воен. коллегія имѣла сношеніе съ коллегіею ин. дѣлъ, отъ которой отвѣтствовано было: хотя въ отправленіи его отсюда обратно за границу никакого сомнѣнія и опасности нѣтъ, да и по показанному объ немъ отъ посланника Гросса подозрѣнію лучше бы было его назадъ за границу отпустить, когда же ему объявлено будетъ, что ежели онъ въ здѣшнюю службу вѣчно вступить не

похочетъ, то инако принять его нельзя, какъ съ пониженіемъ чина, чего онъ, чаятельно, не пожелаетъ и самъ обратно за границу проситься будетъ; а ежели бы онъ въ здѣшней службѣ вѣчно остаться, или хотя и временно съ пониженіемъ чина служить похочетъ, въ такомъ случаѣ уже отказать ему неудобно. И буде въ службу вступитъ, то бы его опредѣлить въ отдаленные полки; совсѣмъ же тѣмъ, ежели не разсуждено будетъ его въ службу принять, то можно ему и просто объявить, что въ здѣшнихъ войскахъ порожнихъ мѣстъ нѣтъ. Но оный Мезренцъ не токмо вѣчно въ службѣ, но еще и секундъ-маіорскимъ чиномъ быть обязался и потому онъ здѣсь въ службу и принятъ секундъ-маіоромъ и опредѣленъ былъ въ оренбургскіе драгунскіе полки и произведенъ сперва премьеръ-маіоромъ, а потомъ по линіи и по удостоинствамъ подполковникомъ и опредѣленъ въ троицкій драгунскій полкъ; нынѣ же, по полученнымъ въ ту коллегію рапортамъ изъ казанской и сибирской губ. канцелярій, о говоренныхъ имъ, подполковникомъ, выше писанныхъ, весьма важныхъ рѣчахъ и о прочемъ, помянутая коллегія опредѣлила начатое объ немъ слѣдствіе немедленно произвесть, а его, подполк., по выше объявленному въ немъ сомнительству и явно уже оказавшемуся подозрѣнію, арестовавъ, содержать подъ крѣпкимъ карауломъ, о чемъ изъ оной и въ тайную канцелярію сообщено, такожъ въ учрежденную при дворѣ Е. И. В. конференцію реляція подана, съ требованіемъ указа что съ показанными, содержащимися въ Казани прусскими плѣнными офицерами чинить повелѣно будетъ. Приказали: въ сибирск. губ. канцелярію послать указъ, велѣть о тѣхъ произнесенныхъ подп. бар. ф.-Мезренцомъ непристойныхъ и важныхъ словахъ и о прочемъ, въ силѣ именнаго 1730 г. апрѣля 10 указа, наикрѣпчайше изслѣдовать немедленно и для того его, подп. ф.-М—ца, по силѣ посланнаго изъ воен. коллегіи указа, арестовавъ, содержать подъ крѣпкимъ карауломъ, а что по тому слѣдствію окажется, о томъ съ обстоятельствомъ изъ оной губ. канцеляріи въ пр. сенатъ, въ военн. коллегію и въ канцелярію тайн. розыскн. дѣлъ рапортовать, чего ради, съ выше помянутаго сиб. губ. канцеляріи рапорта въ тайную канцелярію послать при указѣ копію, о чемъ и военн. коллегіи дать знать указомъ же.

1759 г. іюня 1 въ собраніи прав. сенатъ, по доношеніямъ и рапортамъ ген.-поручика, л.-гв. маіора и к. Нащокина и надв. сов. Болотникова и по поданнымъ отъ него, ген.-поручика, о долгахъ ювелира Бернардія, сколько съ кого получить слѣдуетъ и кому онъ долженъ, такожъ о описныхъ въ домѣ его, Б—ія, вещахъ реестромъ и по прошеніямъ разныхъ чиновъ людей о возвращеніи имъ имѣющихся на немъ, Б—іи, долговыхъ ихъ денегъ и вещей. А по справкѣ (см. протоколы 6 и 8 апрѣля); сколько же чего по описи принято и какія именно и чьи тѣ вещи, о томъ, какъ выше показано, поданъ при рапортѣ отъ него, ген.-поручика, реестръ, подписанный руками н. с. Болотникова и Бернардія, съ приложеніемъ экземпляровъ съ печатей, какими тѣ вещи въ ящикѣ ими, г.-п. Нащокинымъ и н. с. Бо-

лотниковымъ, такожъ и Бернардіемъ запечатаны. Приказали: учинить слѣдующее: 1) съ выше объявленныхъ реестровъ, подписанныхъ рукою помянутаго Бернардія о долгахъ его, сколько съ кого получить слѣдуетъ, выписавъ тѣ долги, показанные на партикулярныхъ людяхъ, а кому онъ долженъ, о тѣхъ точную копію, такожъ съ поданнаго послѣ тѣхъ реестровъ отъ г.-п. л.-гв. м. и к. Нащокина доношенія, въ которомъ онъ объявилъ, что по тѣмъ счетамъ точнаго доказательства на комъ подлинно за взысканіемъ остались его, Бернардія, долги усмотрѣть никакъ невозможно, а по коммисіи его, что за расплатою осталось, о томъ объявляетъ въ ономъ доношеніи порознь, чего ради изъ онаго доношенія выписавъ же сколько именно тѣхъ долговъ на комъ имѣется, послать при указѣ къ н. с. Болотникову и велѣть ему, въ силѣ выше помянутаго Е. И. В. высочайшаго указа, должныя Бернардію по счетамъ деньги, на комъ за расплатою остались, собрать и принимая, давать въ оныхъ росписки, а по пріемѣ, до расплаты изъ нихъ кому онъ, Б—ій, долженъ, хранить подъ тѣмъ же карауломъ, который въ домѣ Бестужева оставленъ. 2) Понеже, чрезъ присланнаго въ сенатъ отъ г.-а. и к. гр. А. И. Шувалова генеральсъ-адъютанта Мансурова требовано: кому опредѣлено будетъ принимать въ платежъ помянутому Бернардію извѣстныя деньги, кои и приказано помянутому надв. совѣтнику, по присылкѣ отъ него, г. генерала и к., принимать съ рѳспискою, того ради и оныя, по пріемѣ ему, Болотникову, противъ выше писаннаго имѣть въ храненіи подъ тѣмъ же карауломъ. 3) Изъ записныхъ помянутаго Бернардія вещей, для платежа имѣющагося на немъ долга и ради пересылки денегъ, по силѣ выше писаннаго Е. И. В. именнаго указа, на пропитаніе къ нему, Б—ію, и къ женѣ его и дѣтямъ, означенныя по реестру его, Б—ія, вещи оцѣнить по сущей справедливости знающими людьми, подъ присягою, коихъ къ той оцѣпкѣ надежныхъ и о добромъ состояніи ихъ извѣстныхъ выбравъ, опредѣлить отъ конторы главнаго магистрата, и при той оцѣнкѣ быть н. с. Болотникову, такожъ отъ оной магистратской конторы члену, и учиня обстоятельное тѣмъ вещамъ описаніе и во что какая вещь порознь оцѣнена будетъ, подписаться къ той оцѣпкѣ какъ цѣновщикамъ, такъ и помянутымъ Болотникову и магистратскому члену и подать опую ему, Б—ву, при рапортѣ въ пр. сенатъ; а которыя изъ тѣхъ описныхъ по реестру за рукою онаго Бернардія показаны вещи венеціанскаго купца Альгероти и придворнаго музыканта Далотія, такожъ въ ономъ реестрѣ написаны Бернардія часы, за которые должными деньгами въ счетѣ его показаны англійскому купцу Ригалю 2.700 р., а ежели де оныя вещи ему, Р—лю, отдадутся обратно, то Бернардій выше писанною суммою не будетъ долженъ, того ради оныя вещи, по собственному признанію его, Б—ія, яко принадлежащія означеннымъ купцамъ и музыканту, отдать съ расписками, и для того всѣ тѣ вещи при присутствіи г.-л. Нащокина н. с. Болотникову распечатать и по отдачѣ надлежащихъ помянутымъ хозяевамъ достальныя его, Б—ія, собственныя какъ онымъ оцѣнка учинена будетъ и пока продажа начата быть имѣетъ, запе-

чатать ему, Б—ву, и держать въ храненіи по прежнему. И для выше писаннаго платежа, имѣющагося на немъ, Б—іи, долга и на пересылку къ нему и женѣ его и дѣтямъ на пропитаніе денегъ означеннымъ его, Б—ія, собственнымъ вещамъ продажу чинить на готовыя наличныя деньги чрезъ публичнаго и присяжнаго аукціониста при помянутомъ н. с. Болотниковѣ, назначая къ той продажѣ дни не вдругъ, дабы болѣе охочихъ людей явилось, и для того въ газеты о той продажѣ и когда оная производима будетъ припечатать, дабы всякъ былъ свѣдомъ, и принимая за тѣ продажныя вещи деньги, записывать и до указа имѣть въ храненіи ему, Б—ву, противъ выше писаннаго, однакожъ о той продажѣ доложить по оцѣнкѣ оныхъ вещей. 4) Понеже о долгахъ помянутаго Бернардія, по выше писаннымъ за рукою его реестрамъ кому онъ долженъ, сумма показана не малая, а послѣ тѣхъ реестровъ, какъ по поданному отъ г.-л. и к. Нащокина, явствуетъ, долговъ его за расплатою показано меньше, и для того н. с. Болотникову, снесшись съ помянутымъ ген.-лейтенантомъ, не было ли кому платежа въ показанные по тому реестру, имѣющіеся на немъ, Б—и, долги и учинить вѣдомость, сколько кому именно онъ, Б—и, за расплатою остался долженъ и на коликое число всѣхъ его вещей оцѣнено, такожъ и долговыхъ его, Б—ди, денегъ сколько собрано будетъ, и превзойдетъ-ли сумма его противъ имѣющихся на немъ долговъ, или чего въ тѣ долги на заплату не достанетъ, и учиня ту вѣдомость, подать въ пр. сенатъ, о чемъ къ г.-л. и л.-гв. м. и к. Нащокину и къ нему, Б—ву, и куда надлежитъ, послать указы.

1759 г. іюня 1 въ собраніи прав. сенатъ, по рапортамъ военной коллегіи и ген. и к. Стрѣшнева, коими представляютъ:

1-мъ, военная коллегія, о учиненномъ отъ оной находящемуся въ Оренбургѣ бригадиру кн. Шутятину подтвержденіи, чтобъ онъ въ препровожденіи обрѣтающагося тамо зюнгорскаго Ноена Шерена съ его подвластными калмыками въ соединеніе къ вольскимъ калмыкамъ и въ прочемъ поступалъ по силѣ посланныхъ изъ коллегіи ин. дѣлъ указовъ обще съ г.-м. Тевкелевымъ и сов. Рычковымъ, не смотря на происходящія между ними ссоры и несогласія. Приказали: оный рапортъ взять во извѣстіе по экспедиціи.

2-мъ, ген. и к. Стрѣшневъ съ рапортовъ командированныхъ для препровожденія къ полкамъ формированнаго корпуса воловъ оберъ-офицеровъ, что они съ тѣми волами въ минувшемъ апрѣлѣ мѣсяцѣ за границу въ Польшу выступили. Приказали: съ онаго рапорта, для извѣстія, сообщить въ учрежденную при дворѣ Е. И. В. конференцію при экстрактѣ копію, а къ г.-а и к. гр. Петру Семеновичу Салтыкову послать указъ.

1759 г. іюня 3 въ собраніи прав. сенатъ, по доношенію г.-л. Хорвата, о находящемся здѣсь, прибывшемъ изъ Славоніи отъ трансильванскаго православнаго народа экзархѣ Геннадіи Васичѣ, что оный, по возвращеніи своемъ въ Новую Сербію, отъ него, Х—та, отправленъ будетъ въ Цесарію

подъ претекстомъ забранія своего имущества, между чѣмъ онъ можетъ употребить случай только ко внушенію тому народу, какимъ образомъ онъ во 1-хъ по самой къ польской границѣ близости въ Польшу, а потомъ и въ Новую Сербію выходить будетъ, къ чему уже въ пріемѣ и въ препровожденіи онаго польскими мѣстами диспозиціи простирать и особливый въ томъ трудъ прилагать долженствуетъ онъ, ген.-лейтенантъ; для чего проситъ, чтобъ означеннаго экзарха, о которомъ ему извѣстно, что онъ въ Покрачко-славонійской епархіи по епископѣ первымъ находился, по сношенію съ св. синодомъ, переименовать архимандритомъ и для толь нужнаго отечеству дѣла въ Новую Сербію отправить немедленно, и для свободнаго проѣзда чрезъ Польшу до Вѣны дать паспортъ; такожъ, о неоставленіи, по знатности его при вѣнскомъ дворѣ, къ обрѣтающемуся тамъ здѣшнему министру гр. Кейзерлингу учинить рекомендацію. А по справкѣ: означенный экзархъ прибылъ сюда съ письменнымъ прошеніемъ отъ пребывающаго въ Славоніи православнаго исповѣданія повелѣнныхъ націй народа, въ какомъ оный тамо отъ уніи притѣсненіи находится, изъ котораго прошенія, какъ г.-л. Хорватъ представлялъ, видна ихъ желанность къ выходу въ Россію, токмо де по нынѣшнимъ обстоятельствамъ выводомъ того народа до времени терпѣніе взять надлежитъ; однакожъ впредь въ выходѣ оному не малымъ числомъ надежно, о чемъ изъ пр. сената на разсмотрѣніе сообщено въ учрежденную при дворѣ Е. И. В. конференцію, а между тѣмъ онаго экзарха, по собственному его желанію, велѣно отправить въ Новую Сербію и до будущаго о томъ народѣ опредѣленія быть ему тамо при епископѣ Концаревичѣ (который сюда прибылъ изъ Далмаціи, съ объявленіемъ же о желающемъ къ выходу въ вѣчное Е. И. В. подданство и на поселеніе въ Новую Сербію находящемся подъ республикою венеціанскою православномъ македонскомъ, сербскомъ и болгарскомъ народѣ, о которомъ равномѣрно же въ помянутую конференцію сообщено), и чтобъ онъ, экзархъ Геннадій, въ бытность свою въ Новой Сербіи, исправлять могъ по званію своему должность, о томъ писано въ св. синодъ, изъ котораго нынѣ вѣдѣніемъ объявлено, что въ Новой Сербіи епархіи не учреждено, чего ради и оному епископу до будущаго разсмотрѣнія опредѣлено быть въ Кіево-Печерской лаврѣ, слѣдственно де и тому экзарху въ Новой Сербіи быть несходственно; а ежели де его къ пребыванію въ какомъ либо монастырѣ желаніе есть, то когда о томъ синоду сообщено будетъ, тогда и надлежащее опредѣленіе учинено будетъ. Приказали: означеннаго экзарха Васича, по представленію г.-л. Хорвата, для забранія его имущества въ Цесарію отпустить и дать ему отъ коллегіи ин. дѣлъ надлежащій до Вѣны паспортъ. А понеже, по сообщенному изъ учрежденной при дворѣ Е. И. В. конференціи отъ 30 октября 1758 г. экстракту, вызовъ сюда черногорцевъ и албанцевъ, и прочихъ оттоманской портѣ подвластныхъ народовъ вовсе пресѣченъ, тѣмъ лучше, что особливо изъ нихъ черногорцы, зная уже дорогу, сами собою безъ здѣшняго вызова и проводниковъ выходить могутъ, и для того бы, ежели иногда изъ помянутыхъ народовъ люди

сами собою выходить будутъ, то оныхъ, по ихъ охотѣ, или въ военную службу, или на поселеніе на прежнемъ основаніи принимать и содержать; къ тому же коллегія ин. дѣлъ о желающемъ сюда къ выходу, вышепомянутомъ изъ венеціанской республики народѣ поданнымъ въ сенатъ доношеніемъ представляла, что выходъ изъ венеціанскаго владѣнія тѣхъ народовъ сей республикѣ не инако, какъ чувствителенъ быть имѣетъ, а вѣнскій дворъ, будучи нынѣ обязанъ войною, изъ уваженія къ ней, а особливо при оказующемся нынѣ сомнительномъ дѣлъ обращеніи въ Италіи весьма уклоняться станетъ на свободный проходъ симъ людямъ чрезъ свои земли явное позволеніе дать, но и безъ того можно въ проходѣ ихъ такую способность имѣть, чтобъ они, малыми партіями выходя, чрезъ границу и земли вѣнскаго двора и называясь вольными людьми проходили, того ради помянутому экзарху, будучи тамо, отнюдь ни въ какой выводъ объявленныхъ народовъ не вступать и въ томъ его коллегіи ин. дѣлъ при дачѣ паспорта обязать наикрѣпчайшею подпискою, ибо, какъ отъ учрежденной при дворѣ Е. И. В. конференціи сообщено и отъ коллегіи ин. дѣлъ представлено, и безъ того вывода сами собою малыми партіями, называясь вольными, выходить могутъ; внушеніе же и увѣреніе тому народу сколько возможно скрытнѣе дѣлать. Что же г.-л. Хорватъ требуетъ, дабы о неоставленіи въ Вѣнѣ его здѣшнему министру рекомендовать, о томъ надлежащее опредѣленіе учинить оной же коллегіи ин. дѣлъ по своему разсмотрѣнію; впрочемъ же, что касается до переименованія его, экзарха, архимандритомъ, дабы при вѣнскомъ дворѣ почтеніе и между означеннымъ народомъ и духовенствомъ знатность имѣлъ, о томъ ему объявить, что когда онъ изъ Вѣны возвратится, то и о семъ къ надлежащему разсмотрѣнію въ св. синодъ сообщеніе учинено быть имѣетъ; и о томъ въ коллегію ин. дѣлъ и къ г.-л. Хорвату послать указы, а въ учрежденную при дворѣ Е. И. В. конференцію сообщить экстрактомъ; для отъѣзда же онаго экзарха до Новой Сербіи, подводы и прогоны дать по прежнему опредѣленію, и о томъ послать указы.

1759 г. іюня 3 въ собраніи прав. сенатъ, по рапортамъ ген. и к. Стрѣшнева и по доношенію находящагося въ Оренбургѣ при воинской командѣ бригадира кн. Путятина, коими представляютъ:

1-мъ, ген. и к. Стрѣшневъ, съ рапорта кіевскаго оберъ-коменданта Лопухина, что минувшаго мая 18 обрѣтающійся въ Константинополѣ здѣшній резидентъ Обресковъ къ нему, Л—ну, писалъ, увѣдомляя, яко по требованію его оттоманская порта къ хану крымскому желаемые указы дѣйствительно послала и при томъ ему, хану, рекомендовано наиточнѣйшимъ образомъ имѣть крайнее раченіе, чтобъ настоящая между двумя имперіями добрая дружба никоимъ образомъ раздражена быть не могла; при чемъ оный резидентъ секретнымъ цыфирнымъ ключомъ изъясняетъ, яко упомянутый ханъ нрава безпокойнаго, величавъ, предпріимчивъ и повелѣніе порты не въ великое уваженіе пріемлетъ, а къ тому же де можетъ быть ему нуженъ доб-

рый претекстъ отъ переѣзда въ Крымъ, къ чему порта его много понуждаетъ отбыть, то не безъ опасности есть, чтобъ онъ тотъ претекстъ не избралъ себѣ доставить какимъ вредительнымъ противъ россійской стороны предпріятіемъ, чего и сама порта много опасается; и для того бъ, и на всякій случай, ибо отъ бунтовщика статься можетъ, во всѣхъ командахъ пока онъ, ханъ, въ Крымъ переѣдетъ, недреманная осторожность наблюдалась; чего ради отъ него, г. Ст—ва, о имѣніи подъ пристойнымъ секретомъ надлежащей предосторожности къ подчиненному генералитету подтверждено.

2-мъ, о полученномъ чрезъ запорожскихъ казаковъ и купцовъ, прибывшихъ изъ Очакова, да отъ ингульскихъ полковыхъ старшинъ точномъ извѣстіи, что находящаяся при ханѣ крымскомъ ниже Очакова, въ урочищѣ Темигулѣ, крымская орда минувшаго апрѣля со среднихъ чиселъ началась перевозиться изъ Очакова чрезъ Лиманъ въ крымскую сторону, да и самъ де онъ, ханъ, за ними, съ зимней его ставки выступя, слѣдовалъ чрезъ Очаковъ же въ Кинбурнъ, а въ Кинбурнѣ и въ крымскій берегъ перевозъ чрезъ Лиманъ имѣлъ и совсѣмъ переправился апрѣля 29; а послѣ его, хана, орда при немъ, для обереженія его тракта въ свитѣ находящаяся, денно и ночно перевозилась за нимъ, ханомъ, туда, которой де орды прежде съ нимъ, ханомъ, да и послѣ переправляющейся, слышно, перешло до 5 т. кибитокъ, и въ томъ де переходѣ было все отъ нихъ смирно и новостей никакихъ не оказывалось. И потому г. Стрѣшневъ представляетъ: хотя по симъ извѣстіямъ крымскій ханъ въ Крымъ дѣйствительно и слѣдуетъ, однакожъ тамо при границахъ надлежащая предосторожность чинится во всемъ неотмѣнно; какого равнаго содержанія доношеніе и изъ Кіева отъ тамошняго об.-ком. г.-м. Лопухина въ сенатѣ получено. Приказали: о имѣніи по границѣ, по причинѣ нынѣшняго хана крымскаго въ Крымъ переѣзда, паикрѣпчайшей и весьма строгой въ силѣ прежнихъ указовъ предосторожности къ г. и к. Стрѣшневу и куда надлежитъ подтвердить указами.

Бригадиръ кн. Путятинъ прилагаетъ копію съ воинскаго совѣта, держаннаго имъ съ находящимися штабъ-офицерами, какимъ наилучшимъ и способнымъ образомъ въ нынѣшнее лѣто по тамошней линіи къ пресѣченію воровскихъ чрезъ Яикъ рѣку перелазовъ осторожность производить, по которому между прочимъ опредѣляется тамошнія воинскія команды на форпосты раздѣлять не часто, да и не малолюдно, ибо тамо прибавочныхъ воинскихъ людей ни отколь нѣтъ, и для того, ежели ихъ раздроблять, то по недостатку ихъ и самыми малыми партіями поставлять не сходно и крайне опасно; каковыя копіи отъ него и въ военную и ин. дѣлъ коллегіи отправлены. Приказали: оное доношеніе взять во извѣстіе по экспедиціи.

1759 г. іюня 4 въ собраніи прав. сенатъ, по экстракту изъ протокола учрежденной при дворѣ Е. И. В. конференціи отъ 1 сего іюня, коимъ въ пополненіе прежняго сообщается, что отправленный въ армію л.-гв. маіоръ и ген.-поручикъ кн. Меншиковъ, по всевысочайшему Е. И. В. именному пове-

лѣнію, опредѣленъ къ провіантскому тамо главному правленію и пропитанію всей находящейся внѣ границъ арміи Е. И. В., о чемъ ему съ достаточнымъ наставленіемъ указъ данъ и велѣно во 1-хъ, прибывъ туда, вступить въ правленіе провіантской походной канцеляріи обще съ отправленнымъ съ нимъ бригадиромъ Николевымъ, какъ такимъ человѣкомъ, который при подобныхъ дѣлахъ уже бывалъ, да и полковникъ Масловъ при томъ же и въ нынѣшней его должности подъ его, ген.-поручика, командою оставленъ, а ген.-маіоръ Дицъ и бригадиръ Хомутовъ отъ того отрѣшены и со дня его вступленія присутствовать не велѣно; а какъ уже бриг. Николеву во все время бытности его тамо двойное жалованье производить велѣно, то помянутый кн. Меншиковъ и другіе съ нимъ отправленные равномѣрно же двойное жалованье получать имѣютъ. Приказали: о вышеписанномъ въ воен. коллегію, въ главную провіантскую канцелярію и куда надлежитъ дать знать указами, а сколько на нынѣшній годъ для удовольствія заграничной арміи къ поставкѣ въ Кенигсбергъ провіанта и овса подряжено и кто именно поставщики обязались тотъ провіантъ и овесъ поставить, и на какіе сроки и съ какими кондиціями, такожъ къ удовольствію той заграничной арміи къ поставкѣ въ Ригу коликое число того же провіанта и овса подряжено и поставлено, и къ тому на какіе сроки доставить надлежитъ, о томъ обо всемъ къ помянутому г.-п. кн. Меншикову послать при указѣ обстоятельную вѣдомость, а сколько по тѣмъ подрядамъ онаго провіанта и овса по нынѣ дѣйствительно и впредь поставлено будетъ, о томъ какъ изъ Кенигсберга, такъ изъ Риги тамошнимъ губернаторамъ давать знать къ помянутому г.-л. кн. Меншикову, дабы по тому о доставленіи онаго къ арміи надлежащее распоряженіе чинить было можно, и о томъ къ нимъ послать указы.

1759 г. іюня 7 въ собраніи прав. сенатъ, по доношенію архангелогородской губ. канцеляріи и по рапортамъ ген. и к. Стрѣшнева и г.-м. Юста, коими представляютъ:

1) Архангелогородская губ. канцелярія, что минувшаго апрѣля 12 присланы въ оную канцелярію изъ Кольска воевода ассесоръ Егоръ Ермолаевъ въ объявленіи имъ важнаго дѣла государева архангелогородскаго гарнизона, устюжскаго полка на секундъ-маіора Булыкова, на капитана Лодыгина и прапорщика Шапошникова, о чемъ де съ требованіемъ указа представлено въ тайную канцелярію, и помянутый воевода содержится подъ карауломъ, а между тѣмъ по присланному изъ коллегіи ин. дѣлъ на поданную отъ датскаго посланника Остена промеморію указу велѣно о посылкѣ онымъ воеводою Ермолаевымъ въ Датскую землю, въ имѣющуюся въ Финмаркенѣ крѣпость, унтеръ-офицера и солдатъ, чтобъ вынудить по 1 р. съ каждаго рыбачья бота за дозволеніе ловить тамъ рыбу и во взятіи имъ же норвежскихъ и россійскихъ въ Нейденѣ и Пасвигѣ финмаркцевъ 3-хъ человѣкъ въ солдаты изслѣдовать, почему помянутая губ. канцелярія представляетъ: хотя онъ, Ер—въ, по вышеписанному дѣлу отъ канцеляріи тайн. розыскн. дѣлъ

по указномъ штрафованіи и свободенъ учинится, однакожъ его безъ произвожденія и окончанія повелѣннаго отъ коллегіи ин. дѣлъ слѣдствія отъ г. Архангельска, или изъ Кольскаго острога, отпустить не можно. Приказали: о скорѣйшемъ, по силѣ посланнаго изъ коллегіи ин. дѣлъ указа, о помянутомъ воеводѣ Ермолаевѣ, въ посылкѣ имъ отъ Финмаркепъ солдатъ и капрала для сбора съ рыбаковъ денегъ и о прочемъ изслѣдованіи въ архангелогородскую губ. канцелярію подтвердить и что по слѣдствію окажется, о томъ въ пр. сонатъ и въ коллегію ин. дѣлъ рапортовать, о чемъ и въ канцелярію тайн. роз. дѣлъ дать знать указомъ,

2) Ген. и к. Стрѣшневъ и г.-м. Юстъ, о посланномъ въ Бендеры для развѣдыванія заграничныхъ обращеній слободскаго полка сотникѣ Тавровскомъ, который нынѣ возвратился и что развѣдать могъ, о томъ подалъ доѣздъ, изъ коего хотя противъ прежнихъ, уже полученныхъ извѣстій дальней опасности и не предвидится, однакожъ тамо по границамъ по силѣ прежнихъ указовъ предосторожность чинится. Приказали: оные рапорты взять во извѣстіе по экспедиціи.

1759 г. іюня 10 прав. сенатъ, по доношенію г.-ф., сен. и к. гр. П. И. Шувалова, приказали: въ главную провіантскую, въ рижскую и ревельскую губ., въ нарвскую гарнизонную и дерптскую штатгальтерскую канцеляріи послать указы, коими наикрѣпчайше подтвердить, чтобъ во время слѣдованія выступающихъ нынѣ изъ Новгорода чрезъ С.-Петербургъ до Риги и оттуда далѣе формированнаго корпуса 2-го мушкатерскаго полка 3-хъ баталіоновъ на довольство ихъ, по требованіямъ того полка полковаго командира, провіантъ, сколько надлежитъ, изъ учрежденныхъ на томъ трактѣ магазиновъ выдавать, а гдѣ казенныхъ магазиновъ нѣтъ, или и есть, да провіанта недостаточно, въ тѣхъ мѣстахъ давать собирал съ обывателей непродолжительно, дабы полковые служители въ маршѣ ни малѣйшей остановки, а въ провіантѣ недостатка не имѣли; и за тотъ сборный съ обывателей провіантъ, до будущаго впредь опредѣленія, такожъ и за отпущенный изъ магазиновъ, деньги нынѣ принимать отъ помянутаго командира по штатной означеннаго формированнаго корпуса цѣнѣ: за муку по 1 р. 20 к., а за крупу по 1 р. 50 к. за четверть, а не больше. А что онъ, ген.-фельдцейхмейстеръ и к., представляетъ, дабы за вышеписанный, взятый у обывателей провіантъ, что сверхъ штата превосходить будетъ, обывателямъ заплатить главной провіантской канцеляріи, а за полученный изъ магазиновъ поставить ей на свой счетъ, о томъ, сообща съ прежними его, сенатора, г.-ф. и к., представленіями, доложить впредь, о чемъ и къ нему, ген.-фельдц. и к., послать указъ же.

1759 г. іюня 15 въ собраніи прав. сенатъ, по доношеніямъ и рапортамъ коллегіи ин. дѣлъ и находящагося въ Оренбургѣ при воинской командѣ бригадира кн. Путятина, коими представляютъ:

Коллегія ин. дѣлъ:

1-мъ, на посланный изъ сената указъ, о намѣреніи кубанскаго сераскера съ войскомъ своимъ якобы учинить нападеніе на калмыцкіе улусы, объявляетъ свое разсужденіе, что де нечаяннаго нападенія на улусы калмыцкіе со стороны кубанской учинить кажется неудобно, а за нужно де оная коллегія находитъ только представить сіе, какъ въ оную коллегію находящійся при портѣ оттоманской резидентъ ст. сов. Обресковъ доноситъ, что на учиненное отъ него представленіе порта отозвалась, и по собственному его примѣчанію довольно подтверждается, яко она къ содержанію съ здѣшнею сторопою сосѣдственной дружбы непремѣнно намѣрена, почему и хану крымскому накрѣпко о томъ подтвердить не оставила, имѣя при всемъ томъ нѣкоторое сомнѣніе, чтобъ онъ однакоже между обоими дворами чего либо несходнаго не учинилъ, въ чемъ и рез. Обресковъ, по безпокойному ханскому нраву и видимой его высокомѣрности не безъ сомнѣнія находясь, за нужно почитаетъ въ здѣшнихъ границахъ, для всякаго внезапнаго случая и пока ханъ въ Крымъ переѣдетъ, всякую осторожность имѣть, о чемъ о всемъ онъ и въ Кіевъ къ тамошнему об.-ком. г.-м. Лопухину сообщить не оставилъ. А по справкѣ: о такомъ же, полученномъ отъ находящагося въ Константинополѣ рез. Обрескова извѣстіи въ пр. сенатъ и г. и к. Стрѣшневъ представлялъ, по которому сего іюня 7 и опредѣлено: (см. протоколъ этого числа). Приказали: оное доношеніе взять во извѣстіе по экспедиціи.

2-мъ, съ посланной изъ оной въ военн. коллегію промеморіи, да съ отправленнаго въ Оренбургъ къ г.-м. Тевкелеву и сов. Рычкову указа, по происходящимъ у нихъ съ находящимися тамъ же при воинской командѣ бригадиромъ кн. Путятинымъ въ дѣлахъ по тамошнему мѣсту несогласіямъ, изъ коихъ въ томъ указѣ имъ, Т—ву и Р—ву, между другимъ въ резолюцію объявлено о употребленіи имъ крайняго старанія, дабы киргизъ-кайсаки впредь отнюдь скота своего на здѣшнюю сторону Яика рѣки не перегоняли, а подъ тѣмъ претекстомъ и сами не переходили, но оставались бы со скотомъ своимъ и въ зимнія времена на степной сторонѣ; а что они, г.-м. Т—въ и сов. Р—въ, по ханскому требованію яицкимъ казакамъ, до окончанія объ нихъ слѣдствія, разсудили учинить при киргизъ-кайсакахъ наказаніе, а потомъ и далѣе то слѣдствіе производить, приказавъ при томъ и казака Алимова, который, избавляя отъ плѣна сына своего, одного киргизъ-кайсака убилъ, капитану Тевкелеву высѣчь мимо бриг. кн. Путятина, то такой ихъ поступокъ коллегія весьма не апробуетъ; къ томужъ, ежели и казаку Алимову, который признанъ здѣсь безвиннымъ, оное наказаніе дѣйствительно учинено, то должны они, Т—въ и Р—въ, ему, не ожидая челобитья, отъ себя заплатить безчестіе вчетверо и за увѣчье достаточную плату дл и впредь въ такихъ дѣлахъ съ лучшею осторожностію поступать, и подъ опасеніемъ тяжкаго отвѣта велѣно имъ съ тамошними воинскими командами о принадлежащихъ дѣлахъ безъ всякаго пристрастія и партикулярныхъ ссоръ сношеніе имѣть.

3-мъ, съ отправленнаго изъ оной коллегіи къ нимъ же, Т—ву и Р—ву, указа же о отвращеніи киргизъ-кайсакъ отъ кочеванія въ зимнее время при р. Яикѣ и отъ перегона скота ихъ на внутреннюю той рѣки сторону, и для того о подачѣ хану киргизъ-кайсацкому обнадеживанія о построеніи для нихъ небольшой крѣпостцы или зимовья на устьѣ р. Эмбы, на которой они и прежде кочевывали, и о прочемъ. Приказали: оные рапорты и съ приложеніями взять во извѣстіе по экспедиціи.

Бриг. кп. Путятинъ, о происшедшей у киргизъ-кайсацкаго Нуралихана со вновь пришедшимъ изъ Зенгоріи торгоутскимъ владѣльцемъ Шеаренгомъ тайной коммуникаціи, между прочимъ представляетъ: хотя де оная коммуникація чрезъ изысканныя средства разорвана и пресѣчена, однакожъ безъ дальняго испытанія оренбургской губ. канцеляріи отъ секретной экспедиціи осталась и владѣлецъ Шеаренгъ чрезъ довольное принужденіе къ подвиженію въ вольскую орду приведенъ былъ; но нынѣ де къ нему, бригадиру, отъ яицкаго войсковаго атамана Бородина представлено, что оный владѣлецъ Шеаренгъ съ его улусами, по препровожденіи яицкою казачьею шестисотною командою до степной рѣчки Узеней, прибывшему туда изъ калмыцкихъ улусовъ отъ хана Дундукъ Даши зятю его Еремпилю съ командою отданы и къ калмыцкимъ улусамъ ими поведены, а потомъ отъ него, хана Дундукъ Даши, къ нему, атаману, письмо присланно, что тотъ владѣлецъ Шеаренгъ пословъ его, ханскихъ, не послушалъ и по силѣ де указовъ дѣлать не хочетъ, и чтобъ де ему, атаману, съ рѣченнымъ зятемъ его Еремпилемъ къ лучшему посовѣтовать и показанныхъ зенгорскихъ калмыкъ какъ наискорѣе къ калмыцкимъ улусамъ отправить, токмо де онъ, Еремпиль, самъ въ Яицкій городокъ не бывалъ, а отъ себя съ своими зайсангами и съ людьми того владѣльца Шеаренга связаннаго подъ карауломъ прислалъ и просилъ, чтобъ его держать до тѣхъ поръ, пока объ немъ особливая резолюція отъ онаго хана воспослѣдуетъ И для чего де съ нимъ, Шеаренгомъ, яко со вновь изъ Зенгоріи пришедшимъ владѣльцемъ, такъ жестоко поступлено, онъ, бригадиръ, причины понять не можетъ, развѣ что не доходило ли де до него, хана, въ свѣдѣніе, что онъ, Ш—гъ, съ киргизъ-кайсацкимъ Нурали ханомъ потаенную пересылку имѣлъ, и не вѣдаетъ ли уже онъ, ханъ, какихъ между ними противныхъ ихъ сторонѣ обязательствъ; почему ему, бриг., мнится къ лучшему: по сему обстоятельству со стороны оренбург. губ. канцеляріи наиприлежнѣйше пристойнымъ образомъ испытаніе употребить, но токмо де оная сіе дѣло, знатно, не въ весьма великое поставляетъ, то просто безъ дальняго уваженія втунѣ и оставляетъ, а онъ де, бриг., будучи не при той, но въ воинской должности, самъ собою въ такое поисканіе касаться не можетъ, о чемъ де отъ него и въ коллегіи ин. дѣлъ и военную донесено. Приказали: какое въ коллегіи ин. дѣлъ по присланному отъ него же, кн. Ш—на, о томъ представленію опредѣленіе учинено, о томъ оной коллегіи послать въ пр. сенатъ рапортъ, и о томъ въ опую послать указъ.

1759 г. іюня 18 въ собраніи прав. сенатъ, по рапортамъ бригадира и селенгинскаго коменданта Якобія и по доношенію отправленнаго въ Кенигсбергъ сената секретаря Сукина, коими представляютъ:

Бриг. и сел. ком. Якобій, о полученныхъ чрезъ гренадера Шарина заграничныхъ обращеніяхъ, 1-мъ и 2-мъ, что оный Шаринъ о контайшинскомъ нойонѣ Шеренѣ съ братомъ его Лоуенженомъ, за уходъ его въ россійскую сторону и за неотдачу его, Шерена, изъ россійской въ китайскую, находящееся въ контайшинской землицѣ войско имѣло ли бы на россійскія мѣста военною рукою поступить, того никоимъ образомъ развѣдать ни чрезъ кого не могъ, токмо сказывалъ ему, Шарину, извѣстный мунгальскій Батуръ Бѣлей, что слышалъ онъ: богдыханъ де, будучи на муранской облавѣ, разговаривалъ съ министрами, что извѣстный же Амурсана, будучи въ Россіи, умеръ и тѣло его прислано было на границу для показанія, и какъ оное тѣло ихъ китайскими чиновными людьми осматривано и въ отдачу въ ихъ сторону требовано, то хотя россійскимъ пограничнымъ командиромъ безъ указа не отдано и представлено въ сенатъ, токмо де онъ, богдыханъ, надежно уповаетъ, что отъ сената велѣно будетъ оное тѣло въ ихъ сторону непремѣнно отдать, а чтобъ де онъ, богдыханъ, за неотдачу того тѣла сердился и потому какое предпріятіе противъ Россіи замышлялъ, того онъ, Батуръ Бѣлей, ни подъ какимъ видомъ не слыхалъ и не знаетъ; и что де отъ Далай Ламы въ Пекинъ къ богдыхану письма съ нарочнымъ отправлены, коихъ о содержаніи объявленный гренадеръ Шаринъ только развѣдалъ, что Кутухта явится въ будущемъ 1760 г. въ ихъ халхахъ, а въ какомъ именно мѣстѣ, того ему, Ш—ну, не сказано. 3-мъ, что объявленный Батуръ Бѣлей, принявъ посланную отъ него, бригадира, лисицу, говорилъ ему Ш—ну, что-де прежнее ихъ мунгальское намѣреніе принять россійское подданство самымъ дѣломъ не исполняется за тѣмъ, что оное начать нынѣ некому, ибо де кои начальники къ начатію онаго надежными и были, но изъ нихъ нѣкоторые померли, а иные за вины казнены, а на прочихъ начальниковъ никакой надежды имѣть въ томъ не можно, ибо въ томъ другъ друга пережидаютъ и чрезъ то не только начинать въ самомъ дѣлѣ, но и согласиться не могутъ; а по его, Батуръ Бѣлея, мнѣнію, къ тому начатію принять россійское подданство лучшимъ способомъ быть можетъ ежелибы россійское войско въ ихъ сторону для какого нибудь случая вступило, то бъ потому легко не только нѣкоторымъ начальникамъ съ подвластными людьми, но и вся бы Мунгалія въ россійское подданство безотмѣнно предалась, о чемъ о всемъ отъ него, Якобія, въ коллегію ин. дѣлъ и къ сибирскому губернатору рапортовано. Приказали: оные рапорты взять во извѣстіе по экспедиціи къ таковымъ же.

Секретарь Сукинъ проситъ, дабы, по тамошней во всемъ дороговизнѣ, опредѣлено было находящимся при немъ протоколисту Красильникову и прочимъ пропзводить, съ отправленія ихъ изъ С. Петербурга, по ихъ окладамъ двойное жалованье, противъ того, какъ по рескрипту у чрежденной при

дворѣ Е. И. В. конференціи, и обрѣтающимся при г.-л. Корфѣ канцелярскимъ служителямъ двойное жалованье давать велѣно. Приказали: объ ономъ доложить въ другое собраніе, а что у онаго секр. Сукина по порученному дѣлу происходитъ, о томъ велѣть ему, Сукину, обо всемъ, что по нынѣ учинено, въ сенатъ рапортовать, и о томъ къ нему послать указъ.

1759 г. іюня 18 въ собраніи прав. сенатъ, по доношенію войска донскаго войсковаго атамана Ефремова, при которомъ прилагаетъ копію съ доѣздовъ посыланныхъ отъ него въ Крымъ, для развѣдыванія заграничныхъ обращеній, казаковъ Грекова и Паніотова, въ коихъ между прочимъ показано о происшедшемъ между собраннымъ на Кубани войскомъ слухѣ, якобы тѣ собранныя войска намѣрены нападеніе учинить на заволоцкіе хана Дундукъ Даши калмыки, почему отъ того наикрѣпчайшая предосторожность принята и на учрежденные заставы и караулы о крѣпкомъ оныхъ содержаніи отъ него, Еф—ва, писано, также и къ находящемуся при калмыцкомъ ханѣ Дундукѣ Дашѣ г.-м. Спицыну къ надлежащей предосторожности сообщено, да и по письму кубанскаго сераскера (съ котораго при томъ приложена копія же) о немедленной имѣющихся на кубанской сторонѣ при устьѣ р. Ей въ ловѣ рыбы запорожскихъ казаковъ на сю сторону Азовскаго моря въ подлежащія по указамъ владѣлыя запорожскаго войска мѣста сгонкѣ къ калміюсскому запорожскому полковнику писано: впрочемъ же никакихъ противныхъ замысловъ къ нападенію на россійскія границы не слышно и отъ опасной болѣзни во всѣхъ тамъ мѣстахъ состоитъ благополучно, о чемъ отъ него и въ коллегіи ин. дѣлъ и военную донесено; и съ онымъ отъ него, Еф—ва, прислапъ нарочный казакъ Тацыня, чего ради требуетъ, дабы издержанные ему на прогоны и содержаніе изъ войсковой суммы 29 р. 65 к. откуда надлежитъ въ ту сумму возвратить и на обратный отсюда путь тому казаку выдать. Приказали: оное доношеніе съ приложеніями взять во извѣстіе по экспедиціи, а помянутаго, присланнаго сюда съ онымъ доношеніемъ каз. Тацыню отправить на Донъ обратно и для того выдать ему на 2 подводы прогонныя деньги, такожъ и издержанные сюда на прогоны же и путевое содержаніе 29 р. 65 к. изъ штатсъ-конторы, а подорожную дать отъ ямской канцеляріи, и о томъ въ тѣ мѣста и къ командующему войскомъ донскимъ тайн. сов. г. Ефремову послать указы.

1759 г. іюня 22 въ собраніи прав. сенатъ, по рапортамъ военной коллегіи, коими представляетъ:

1-мъ, на разсмотрѣніе, съ требованіемъ указа о учрежденіи изъ выписныхъ казаковъ 4-хъ конныхъ ландмилицкихъ полковъ и о поселеніи ихъ по Нерчинской и Селенгинской линіямъ, и о прочемъ. А понеже о томъ же въ пр. сенатъ и отъ т. с. и сиб. губ. Соймонова представленіе получено, приказали: оный рапортъ, сообща съ тѣмъ присланнымъ отъ сиб. губернатора представленіемъ, предложить къ слушанію въ другое собраніе.

Во извѣстіе:

2-мъ, съ приложеніемъ копіи, о бывшемъ у башкирцевъ скопѣ и нѣкоторомъ совѣтѣ, и что о имѣніи о томъ предосторожности по командѣ подтверждено, а оренбургская губ. канцелярія доношеніемъ объявляетъ, что объ ономъ чрезъ капитана Гуляева развѣдывано, токмо никакихъ худыхъ замысловъ и скоповъ, и къ тому ни малыхъ знаковъ не предусмотрѣно, и по тамошней пограничности обстоитъ нынѣ спокойно.

3-мъ, что по развѣдыванію посылаемыхъ въ Башкиріи ничего худаго не предусмотрѣно.

4-мъ, о сообщеніи бриг. кн. Путятину съ учиненнаго имъ съ штабъ-офицерами воинскаго совѣта, о расположеніи въ нынѣшнее лѣто воинскихъ командъ на форпосты, къ оренбургскому губернатору Давыдову копіи.

5-мъ, объ отправленномъ съ зимней ставки крымскомъ ханѣ Гиреѣ чрезъ Очаковъ въ Крымъ, въ г. Бакчисарай.

6-мъ, о сообщеніи въ провіантскую канцелярію и въ прочія мѣста указами, о расположенныхъ на Украйнѣ драгунскихъ и прочихъ полкахъ кампаиементами. Приказали: оные рапорты взять во извѣстіе по экспедиціи.

1759 г. іюня 25 въ собраніи прав. сенатъ, по доношенію изъ Кенигсберга ген.-поруч. и к. Корфа отъ 16 сего іюня, на посланный изъ сената указъ, о повелѣнномъ, по силѣ сообщеннаго изъ учрежденной при дворѣ Е. И. В. конференціи экстракта, отправленіи въ Кенигсбергъ на судахъ разною мѣдною монетою 400 т. р., представляетъ затрудненія, чрезъ которыя опасается, дабы та монета, тамъ большаго хожденія имѣть не могущая, не принесла казеннаго убытка: 1) что армія находится нынѣ внѣ Пруссіи, слѣдовательно на удовольствіе оной потребны разныя поставки, наипаче же провіантъ и фуражъ, которое должно закупать по большей части въ Польшѣ и въ околичныхъ мѣстахъ, гдѣ россійскія мѣдныя деньги хожденія не имѣютъ, и тако оныя либо вовсе приниматься не будутъ, или продаваемые товары и припасы чрезмѣрной цѣною купцы возвысятъ, отъ чего казнѣ великій убытокъ приключиться можетъ; 2) буде тѣмъ мѣднымъ деньгамъ только внутрь Пруссіи ходить, то хотя тамошніе жители принимать и принуждены будутъ, но сомнительно, дабы торгъ не пришелъ въ упадокъ, ибо купцы на тѣ деньги у иностранныхъ корреспондентовъ никакихъ товаровъ покупать не могутъ, а ежели имъ на векселя отдавать, то не инако, какъ только съ платежемъ высокихъ интересовъ; слѣдовательно, всякіе товары въ цѣнѣ возвышены отъ нихъ будутъ, и какъ 3) со всевысочайшей апробаціи тамъ на монетномъ дворѣ дѣлаются обыкновенныя, на подобіе прусской монеты, разной цѣны деньги, которыхъ уже не малая сумма заготовлена и дѣланіе оной ежедневно продолжается, то въ мелкихъ деньгахъ никакого недостатка быть не можетъ, въ народѣ же хожденіе имѣютъ онѣ не токмо безпрепятственно, но и съ удовольствіемъ; 4) хотябъ означенныя мѣдныя деньги тамо и въ заплату употреблять, однакожъ онѣ, чрезъ платежъ податей и контрибуціи, паки въ

казну всѣ вступятъ, а когда на удовольствіе арміи изъ тѣхъ денегъ, за неимѣніемъ другихъ, отправленіе потребуется, то казенному платежу отъ того не малый ущербъ, да и при арміи тамошнимъ чинамъ великій убытокъ приносить могутъ, яко настоящею цѣною приниматься не будутъ; сверхъ же того: 5) еще опасаться надобно, дабы поляки, какъ ближайшіе сосѣди, а паче жиды, яко пронырливый народъ и знатные интересанты, не начали дѣлать и въ Пруссію ввозить такой же мѣдной монеты (которую потомъ не легко будетъ примѣчать), а вмѣсто того стараться будутъ о потаенномъ вывозѣ оттуда новодѣлаемой нынѣ монеты, въ разсужденіи ея доброты, и такъ казенные доходы большею частію мѣдною монетою будутъ наполняться, а для пресѣченія всего того заставъ учредить нынѣ, за раскомандированіемъ полковъ, совершенно не изъ чего, и о томъ требуетъ указа. А по справкѣ: по полученнымъ изъ коммисаріата рапортамъ явствуетъ, что въ показанную, назначенную сумму отправлено изъ Москвы мѣдною монетою 200 т. р., да сверхъ того еще начитается 50 т. р. и изъ опыхъ 100 т. р. уже и къ Боровицкимъ порогамъ дошли. По опредѣленію же прав. сената минувшаго мая 14 велѣно оныя деньги, по привозѣ сюда, въ Кенигсбергъ отправить, для лучшей безопасности, на военныхъ судахъ при выступающемъ въ море изъ Кронштадта корабельномъ флотѣ, о чемъ и въ конференцію для извѣстія сообщено, токмо адмиралтейская коллегія представляетъ, что на военныхъ корабляхъ ту денежную казну отправить неудобно, ибо за мелкостію водъ въ близости береговъ оные подходить не могутъ, а на открытомъ морѣ противъ Пиллава для выгрузки изъ нихъ той денежной казны во время штормовъ стоять опасно. Приказали: о вышеупомянутыхъ, отъ г.-л. Корфа представляемыхъ къ хожденію въ Пруссіи мѣдной монеты затрудненіяхъ и слѣдуемыхъ отъ того казенныхъ убыткахъ къ разсмотрѣнію и надлежащему опредѣленію сообщить экстрактомъ въ учрежденную при дворѣ Е. И. В. конференцію, ибо ту мѣдную монету, для состоящаго въ оной тамо недостатка, отправить велѣно по разсужденію конференціи, и для того на вышеписанное представленіе сенатъ опредѣленія учинить не можетъ

1759 г. іюня 25 въ собраніи прав. сенатъ, по доношенію изъ Кенигсберга ген.-пор. и к. Корфа отъ 16 сего іюня, коимъ на посланный изъ сената указъ, объ отправленіи въ Пруссію на продажу и расходъ до 100 т. пудовъ желѣза и о продажѣ онаго тамо вольнымъ людямъ по 2 р. 25 к., а буде расходъ будетъ малъ, то и по 2 р., а въ казенныя потребности по истинной цѣнѣ, представляетъ, что оному желѣзу въ вольную продажу по такой цѣнѣ расходъ будетъ малъ, или бы и совсѣмъ не остановился, и чрезъ то бы какъ ни малая онаго сумма въ магазинахъ напрасно не лежала, ибо, какъ по справкѣ оказалось, что въ Кенигсбергъ на продажу желѣзо привозится изъ Швеціи и продается отъ 44 до 47 гульденовъ берковецъ, что учинитъ на россійскія деньги пудъ по 1 р. 24 к., которая противъ показанной цѣны весьма уменьшительнѣе, почему казенному желѣзу расходу быть не можетъ..

кромѣ однихъ отпусковъ по истиннымъ цѣнамъ въ казенныя потребности, и тако объ ономъ представляя въ разсмотрѣніе, требуетъ указа. А по справкѣ: показанное число желѣза 100 т. п. назначено въ Пруссію по опредѣленію учрежденной при дворѣ Е. И. В. конференціи, которая сумма къ отправленію уже почти вся здѣсь въ готовности состоитъ и для перевоза оной въ Кенигсбергъ на иностранныхъ корабляхъ явился здѣсь голландскій купецъ Лиларъ, токмо проситъ дорогою цѣною и при томъ кондиціи весьма несходныя съ интересомъ представляетъ, о чемъ отъ 17 сего іюня экстрактомъ изъ сената на разсмотрѣніе сообщено вышепомянутой конференціи, съ тѣмъ, что во избѣжаніе такихъ излишнихъ расходовъ, прав. сенатъ разсуждаетъ онаго желѣза въ Кенигсбергъ нынѣ на наемныхъ судахъ отправить на первый случай до 20 т. пудъ, а къ тому ежели корабли къ найму съ умѣренною цѣною и еще отыщутся, то и до 50 т. пудъ, ибо сенатъ мнитъ, что въ Кенигсбергѣ толикаго числа 100 т. пудъ вскорѣ и продать не можно, отъ чего можетъ воспослѣдовать казенный убытокъ; но что по оному въ конференціи воспослѣдовало, о томъ въ сенатѣ неизвѣстно. Приказали: съ прописаніемъ онаго сообщить въ учрежденную при дворѣ Е. И. В. конференцію, съ такимъ объявленіемъ, что къ отвращенію всѣхъ таковыхъ казенныхъ убытковъ, сколько въ перевозѣ до Кенигсберга водою, а наипаче, какъ г.-л. Корфъ представляетъ, что оному желѣзу продажа въ Кенигсбергѣ вольнымъ людямъ, по великости положенной цѣны, безнадежна, прав. сенатъ разсуждаетъ того желѣза въ Кенигсбергъ нынѣ отправить на наемныхъ корабляхъ только до 10 т. п., которое тамо, яко не великое число, на тамошніе казенные расходы, буде въ партикулярную продажу не изойдетъ, употреблено быть можетъ, и о томъ требовать общаго опредѣленія.

1759 г. іюня 30 прав. сенатъ, по доношеніямъ устюжской провинціальной канцеляріи и той провинціи воеводскаго товарища ассесора Богданова, коими объявляютъ: находящійся тамо на нѣкоторомъ секретномъ караулѣ л.-гв. коннаго полка подпоручикъ Михаилъ Алсуфьевъ объявилъ въ той канцеляріи о воеводѣ Брылкинѣ, что онъ съ находящимся подъ командою его секретнымъ арестантомъ, будучи въ ономъ городѣ, въ компаніи два раза ужиналъ, которое почитаетъ онъ, А., за важность, о чемъ де отъ него и въ тайную канцелярію съ нарочнымъ писано, а при томъ помянутый асс. Богдановъ представляетъ, что о семъ и воев. Брылкину, яко на него показано важное дѣло, въ домѣ объявлено было и все по сему дѣлу подлежащее отправленіе, по произведеніи, запечатано его печатью и хранилось съ секретными дѣлами, но 14 сего іюня означенный воевода, не смотря касающейся до него важности, пріѣхавъ въ канцелярію, то дѣло распечатавъ, разсматривалъ и отдалъ въ повытье, якобы для учиненія изъ приличныхъ указовъ выписки, и нынѣ гдѣ то дѣло онъ, Б. неизвѣстенъ, о чемъ онъ хотя секретарю и приказывалъ, записавъ въ журналъ, представить прав. сенату и тайной канцеляріи, по оный секретарь того не учинилъ, и наконецъ какъ онъ, такъ

и всѣ приказные служители объявили, что за опасеніемъ воеводы того учинить не могутъ, причемъ воев. Брылкинъ его, Б. и отъ печатанія по сему дѣлу посылаемыхъ отъ него представленій канцелярскою печатью отрѣшилъ; и тако, за неслушаніемъ во первыхъ секретаря, а потомъ приказныхъ служителей, принужденъ былъ объ ономъ опредѣленіе писать своею рукою. Приказали: съ оныхъ доношеній, для надлежащаго разсмотрѣнія, въ канцелярію тайн. розыскн. дѣлъ послать при указѣ точныя копіи.

1759 г. іюля 6 въ собраніи прав. сенатъ, по доношенію находящагося здѣсь, выѣхавшаго изъ Цесаріи экзарха Геннадія Васильевича, приказали: поданныя при доношеніи отъ г.-л. Хорвата на чинъ его, экзарха, патентъ и другія отъ духовнаго и свѣтскаго чиновъ свидѣтельства, съ которыхъ, для надлежащаго разсмотрѣнія, при экстрактѣ сообщены копіи въ учрежденную при дворѣ Е. И. В. конференцію, оставя съ нихъ въ сенатѣ копіи же, отдать ему, экзарху, обратно съ роспискою, и о томъ, для вѣдома, къ г.-л. Хорвату послать указъ.

1759 г. іюля 6 въ собраніи прав. сенатъ слушалъ нижеслѣдующихъ доношеній и рапортовъ, коими представляютъ, а именно:

Военная коллегія.

1, о спокойномъ откочеваніи киргизъ-кайсакъ отъ яицкихъ форпостовъ въ степь на лѣтнія ихъ мѣста и о происходимыхъ между бриг. кн. Шутятинымъ и оренбургск. губерніи присутствующими г.-м. Тевкелевымъ и сов. Рычковымъ и по нынѣ въ дѣлахъ несогласіяхъ, чего ради изъ воен. коллегіи къ помянутому бр. кн. Шутятину паикрѣпчайшимъ указомъ подтверждено, дабы онъ, подъ опасеніемъ тяжкаго отвѣта, въ порученныхъ имъ дѣлахъ не мѣшалъ, но паче бы возможное вспоможеніе между собою чинили; при чемъ ему, кн. Ш., предписано: ежели онъ подлинно знаетъ, какое за ними, г.-м. Т. и с. Р., интереса упущеніе, о томъ бы порядочнымъ образомъ и не примѣшивая ничего излишняго, на нихъ доносилъ.

2, что о имѣніи при пограничныхъ мѣстахъ отъ всѣхъ непріятельскихъ набѣговъ крѣпкой предосторожности къ ген.-ф. и к. А. Б. Бутурлину подтверждено.

Отъ канцеляріи его, ген.-фельдмаршала, ген.-поручикъ Суворовъ прилагаетъ во извѣстіе копіи, присланныя къ нему отъ г. Стрѣшнева, съ поданныхъ слободскаго гусарскаго полка отъ капитана Стратермировича челобитной и доношенія о показуемой на подполковника Милорадовича важности и о побѣгѣ его. С., и что онъ при попмкѣ сказывалъ государево слово и дѣло, въ чемъ взятъ съ него отвѣтъ и слѣдствіе производить начато, а чтобъ скорѣе оное окончено было, о томъ де подтверждено.

Г.-м. Юстъ прилагаетъ копію съ присланнаго къ нему изъ Запорожья отъ бывшаго въ Крыму для развѣдыванія о тамошнихъ обращеніяхъ толмача Швыднаго объявленія, въ которой показано, что въ бытность его крым-

ский ханъ Крымъ-Гирей прибылъ подъ Перекопъ 6 мая, при чемъ онъ слышалъ, яко двоюродный его, хана, меньшой братъ Адхи-Гирей въ Коушанахъ собираетъ охотное войско и намѣренъ, по имѣющейся на хана злобѣ, съ правленія его согнать, къ тому же стоящій въ уѣздномъ дворѣ одинъ грекъ, ему, Шв-му, знаемый, объявилъ, что минувшей зимы оный Крымъ-Гирей ханъ заподлинно намѣренъ былъ на россійскія сего бочныя мѣста и Запорожскую Сѣчь напасть, да и нынѣ де, какъ онъ, грекъ, слышалъ, что тоже намѣреніе содержитъ, почему отъ него, г.-м. Юста, во всѣ вѣдѣнія его команды о имѣніи предосторожности съ крѣпкимъ подтвержденіемъ ордировано.

Генералъ и к. Стрѣшневъ:

1, прилагаетъ копіи же съ присланныхъ къ нему отъ г.-л. гр. Дивіера, а имъ съ полученныхъ войска низоваго запорожскаго отъ кошеваго атамана Бѣлицкаго о заграничныхъ обращеніяхъ сообщеній, въ коихъ между прочимъ показано, что въ Крыму, при продажѣ запорожскимъ казакамъ и малороссійскимъ чумакамъ соли, цѣна гораздо возвышена и великія онымъ купцамъ притѣсненія чинятся, о чемъ отъ ат. Бѣлицкаго писано къ крымскому хану, а онъ де, ханъ, жившихъ прежде сего по р. Сарѣ близъ г. Бендеръ, за Днѣстромъ нагайцевъ, именуемыхъ Едичкуль, аулы перевелъ на опредѣленныя отъ Кизикермена до Билозерни, по ту сторону Днѣпра, мѣста, всего 7500 человѣкъ, гдѣ они, для охраненія своей границы, жить будутъ не сходно кишлами.

2, съ рапорта отъ г.-м. и кіевск. об.-ком. Лопухина, что ханъ крымскій когда изъ Яссъ уѣхалъ и въ свое престольное мѣсто прибылъ, то бывшее де на томъ мѣстѣ татарское собраніе все по своимъ мѣстамъ разошлось и состоитъ отъ нихъ покой, слѣдовательно и съ турецкой стороны ничего не слышно и что де турки между собою не согласуютъ, также и того, дабы они противъ христіанъ что вчинали, не видно, и какъ де отъ турковъ, такъ отъ крымскихъ и буджацкихъ татаръ состоитъ тишина, о чемъ отъ него, ген.-маіора, и въ коллегію иностр. дѣлъ писано.

Находящійся въ Оренбургѣ при воинской командѣ бригадиръ кн. Шутянинъ, что присланный предъ симъ въ Яицкій городокъ, вышедшій изъ Зюнгоріи нойенъ Шеаретъ въ волскіе калмыки съ присланными по него отъ хана Дундукъ Даши нарочными отправленъ.

Тайн. сов. и сибирскій губернаторъ Соймоновъ прилагаетъ присланные къ нему отъ брпг. и селенг. ком. Якобія слѣдующіе въ пр. сенатъ два рапорта, коими онъ, Я—й, о полученныхъ вновь извѣстіяхъ объявляетъ:

1-мъ, что мунгальскій народъ въ своемъ намѣреніи принять россійское подданство и по нынѣ противъ прежняго безотмѣнно состоитъ, токмо еще удерживается до времени и до извѣстія, что нынѣ россійскаго войска на здѣшней границѣ къ оборонѣ готоваго есть ли, дабы въ случаѣ не навесть какихъ ссоръ и народнаго ущерба; а кутухтѣ ихъ объявится уже послѣдній годъ идетъ и когда онъ подлинно окажется, то сперва пошлютъ для спроса къ Далай Ламѣ и прочее.

2-мъ, что въ китайскую сторону чинится великая закупка лошадей,

якобы для собираемаго тамо войска, о которомъ нѣкоторые говорятъ, что пойдетъ въ казачью (т. е. въ киргизскую орду:), а другіе, будто на большую Бухарію; впрочемъ же съ китайской стороны никакихъ непріятельскихъ противъ Россіи замысловъ не видно, да и о томъ, будто означенное войско на киргизцевъ посылается, въ достовѣрность не развѣдано, о чемъ о всемъ отъ него, Я—я, и въ коллегію ин. дѣлъ донесено.

Да особливо же т. с. и сибирскій губернаторъ между другимъ представляетъ, что близъ Телеуцкаго озера въ двоеданскія волости присланъ одинъ мунгалецъ для сбора съ нихъ алмана, при чемъ онъ требовалъ, чтобъ живущихъ между ними пришлыхъ зюнгорцевъ, не бывшихъ въ россійскомъ подданствѣ, отдать въ его же вѣдѣніе, чего ради и велѣно стараться оныхъ зюнгорцевъ къ выходу въ россійское подданство уговаривать, а ежели добровольно не пойдутъ, то хотя силою переловя и привесть всѣхъ въ россійскія крѣпости, о чемъ отъ него, С—ва, и въ военную и ин. дѣлъ коллегіи писано. Приказали: оные доношенія и рапорты взять во извѣстіе по экспедиціи.

1759 г. іюля 12 въ собраніи прав. сенатъ, по экстракту изъ протокола учрежденной при дворѣ Е. И. В. конференціи отъ 9 сего іюля, на экстрактъ же, сообщенный изъ сената, о посылаемой отсюда въ Пруссію мѣдной монеты 400. т. р. для какихъ обстоятельствъ, по представленію ген.-пор. и прус. губ. Корфа, онал тамъ не потребна, приказали: оные 400 т. р. мѣдною монетою въ Кенигсбергъ отсюда не отправлять; чего ради отправленные отъ коммисаріата той монетою и находящіеся въ пути 250 т. р., по привозѣ сюда, об.-кр.-ком. Мерлину въ свое вѣдомство принять, а достальные въ выше означенные 400 т. р., не отправленные, такою же монетою отъ коммисаріата 150. т. р. сюда не отправлять же. А вмѣсто оныхъ, въ требуемую на удовольствіе заграничной арміи на нынѣшній годъ на жалованье и прочее сумму, главному коммисаріату всекрайнѣйшее стараніе прилагать къ той заграничной арміи доставить серебряною монетою какъ возможно, не продолжая ни малаго времени, дабы конечно нынѣшнимъ еще лѣтнимъ временемъ вся сполна къ той заграничной арміи доставлена была; а сколько на нынѣшній годъ какъ помянутой жалованной, такъ и провіантской, опредѣленной для оной же арміи суммы по нынѣ къ той арміи доставлено и затѣмъ еще отправить надлежитъ, главн. коммисаріату прислать въ сенатъ рапортъ, и о томъ въ оный коммисаріатъ и куда надлежитъ послать указы.

1759 г. іюля 12 въ собраніи прав. сенатъ, по экстракту изъ протокола учрежденной при дворѣ Е. И. В. конференціи отъ 9 сего іюля, на экстрактъ же изъ пр. сената, о уменьшеніи изъ назначеннаго числа отправленіемъ въ Пруссію на продажу желѣза и не болѣе какъ до 10 т. п., приказали: оное число 10 т. п. желѣза изъ казеннаго бергъ-конторѣ въ Кенигсбергъ отправить на наемныхъ иностранныхъ или россійскихъ судахъ, и для того, по прежде посланнымъ изъ сената указамъ, потребныя къ тому суда, сколько

оныхъ надобно, обще съ коммерцъ-коллегіею отыскать въ самомъ скоромъ времени и стараться, чтобъ предъявленное число того желѣза безъ упущенія нынѣшняго къ тому удобнаго лѣтняго времени отправлено было какъ возможно наискорѣе, а по привозѣ того желѣза въ Кенигсбергъ ген.-пор. и тамошнему губ. Корфу крайнее стараніе приложить, дабы оное, сверхъ отпуска на казенные расходы, съ нѣкоторою прибылью употребить въ партикулярную продажу, и что учинено будетъ, о томъ обстоятельно въ сенатъ рапортовать, и о томъ куда надлежитъ послать указы.

1759 г. іюля 13 въ собраніи прав. сенатъ, по доношеніямъ оренбургской губ. канцеляріи и находящагося тамо при воинской командѣ бриг. кн. Путятина, коими представляютъ: оренб. губ. канцелярія—о полученныхъ отъ киргизъ-кайсацкаго Нурали хана и братьевъ его Эрали и Айчювакъ салтановъ письмахъ, которыми они увѣряютъ о своей поддапической вѣрности и представляютъ готовность свою оказывать службу воинскими дѣйствами, когда они къ тому востребуются; причемъ онъ, ханъ, обѣщаетъ отогнанныхъ на Орской дистанціи лошадей и увезенныхъ изъ подъ Березоваго редута двухъ солдатъ и гандлангера сюда возвратить. А какъ изъ тѣхъ же писемъ значится, что онъ, ханъ, и за увезенными къ нимъ съ Яика отъ форпоста Зеленаго колка тремя человѣками яицкими казаками посылалъ, но киргизцы де ихъ, по дикости и легкомыслію своему, убили, а прислали къ нему только трехъ лошадей, при нихъ бывшихъ, а переводчикъ Гуляевъ объявилъ коимъ образомъ онъ отъ хана и отъ прочихъ киргизцевъ слышалъ, что прошедшею зимою бухарскій Мамедрейнъ-ханъ умеръ и отъ того де тамъ по нынѣ продолжается междуусобіе, да и въ Хивѣ де узбеки съ трухменцами находятся не въ согласіи и подъ Хивой де кочующіе каракалпаки просятъ, себѣ или въ Хиву, изъ братьевъ его одного въ ханы, что учинить онъ и обѣщался; да прибывшій въ Оренбургъ отъ него же, хана, киргизецъ сказывалъ, что Эрали салтанъ, старшій ханскій братъ, при сихъ обстоятельствахъ намѣряется отвѣдать не удастся ли ему и бухарскимъ ханомъ сдѣлаться. Да сверхъ того, возвратившійся отъ хана же въ Оренбургъ поручикъ Долгой сказкою показалъ: оный де Эрали салтанъ, по причинѣ того, что ихъ, киргизцевъ, въ зимнія времена на сю сторону р. Яика перепускать не велѣно, говорилъ хану что имъ Россіи держаться нужда не велика и когда де ихъ перепускать на сю сторону не будутъ, то лучше откочевать имъ къ Бухаріи, но что ему на то ханъ сказалъ, довѣдаться не могъ. Причемъ оная губ. канцелярія представляетъ, что о томъ прежде другихъ дѣлъ, по пріѣздѣ въ Оренбургъ губернатора, для разсужденія представлено ему будетъ, а нынѣ де тамо обстоитъ спокойно и воровскихъ перелазовъ и продерзостей никакихъ нѣтъ. А бриг. кн. Путятинъ о выше означенныхъ, побитыхъ киргизцами 3-хъ человѣкахъ яицкихъ казакахъ представляетъ, что ежелибы де г.-м. Тевкелевъ и с. Рычковъ по должности своей стараться хотѣли, то бы по его, Т—ва, въ томъ народѣ кредиту не только отъ такой гибели ихъ спасти, но безъ даль-

няго бы затрудненія и истребовать оттуда ихъ могли; чтоже де Нурали ханъ и братъ его салтанъ отъ недопущенія ихъ чрезъ Яикъ могущее быть откочеваніе въ Бухарію упоминаютъ, тому, сколько ему, бригадиру, по состоянію тамошнихъ мѣстъ слышно, статься невозможно ибо де подлѣ Бухаріи и мѣстъ такихъ нѣтъ, на которыхъ бы имъ со скотомъ хотя малое время пробыть можно, яко бухарцы и сами для своего скота траву сѣютъ, да и мѣста тамо безводныя и песчаныя; а такую де задачу дѣлаютъ они изъ единаго токмо умысла, чая чрезъ то къ допущенію ихъ чрезъ Яикъ позволеніе получить, отъ котораго они довольными резонами и отрѣшены и изъ обычая ихъ то выводить велѣно, а запросовъ ихъ о томъ принимать не велѣно. Притомъ же онъ, бригадиръ, представляетъ о взятыхъ и содержащихся въ Яицкомъ городкѣ подъ крѣпкимъ карауломъ въ аманатахъ, по причинѣ выше помянутыхъ, увезенныхъ 3-хъ яицкихъ казаковъ, киргизцахъ 4-хъ человѣкахъ, что когда де оные казаки уже убиты, то объ тѣхъ аманатахъ какое въ оренбургской секретной экспедиціи опредѣленіе учинено и убійцы казаковъ сюда требованы ли, къ нему, бриг., не сообщено, о чемъ отъ него въ ту экспедицію знать дано, а что съ ними чинить, о томъ онъ, бриг., требуетъ указа, о чемъ де и въ коллегіи ин. дѣлъ и военную донесено. Приказали: въ оренбург. губ. канцелярію послать указъ, велѣть оной. по наставленію коллегіи ин. дѣлъ, къ киргизъ-кайсацкому Нурали хану писать, дабы не токмо выше означенные, увезенные изъ подъ Березова редута солдаты и гандлангеръ и отогнанныя на Орской дистанціи лошади немедленно въ здѣшнюю сторону, какъ онъ, ханъ, обѣщаетъ, возвращены были, но и съ убійцами увезенныхъ же съ Яика 3-хъ яицкихъ казаковъ учинена была справедливая и достойная сатисфакція и виновные бы, конечно, безъ должнаго наказанія оставлены не были, а притомъ бы отъ него, хана, чтобъ впредь киргизцы отъ такихъ злодѣйскихъ и другихъ непристойныхъ поступокъ воздержаны были, къ подчиненнымъ его накрѣпко подтверждено было; чтоже касается до находящихся въ Яицкомъ городкѣ въ аманатахъ киргизцахъ 4-хъ человѣкахъ, которые тамо содержатся подъ карауломъ, то оныхъ, пока выше помянутые солдаты и гандлангеръ въ здѣшнюю сторону возвращены и съ убійцами киргизъ-кайсаки достойная сатисфакція учинена будетъ, содержать ихъ по прежнему подъ крѣпкимъ карауломъ, и о томъ куда надлежитъ послать указы.

1759 г. іюля 13 въ собраніи прав. сенатъ, по рапортамъ г.-а. и к. Стрѣшнева, при которыхъ прилагаетъ копіи: 1) со взятой сказки новопоселяемаго слободскаго поселенія отъ жителя Федора Шня съ товарищами, о собравшихся и состоящихъ въ польскихъ городахъ Тульчинѣ, Браиловѣ и Немировѣ 40 мурзакахъ съ немалымъ числомъ нагайской орды во всякой воинской исправности, а для чего, о томъ неизвѣстно, а какъ де сіи мѣста отъ россійской границы имѣются въ ближнемъ разстояніи, и только 170 верстъ, и для того о наикрѣпчайшей и зѣло строгой предосторожности, отъ него,

С—ва, въ подлежащія команды подтверждено; 2) съ объявленія прибывшаго іюня 14 къ Добрянскому форпосту поляка Елисея Кивера, что тому недѣли съ 3 слышалъ онъ м. Лоева отъ старца, который слышалъ же отъ братьевъ своихъ родныхъ, служащихъ въ жолнерахъ, яко поляки сбираются и намѣреніе имѣютъ, по собраніи своихъ войскъ, идти въ помощь королю прусскому, а потомъ уже слышалъ отъ шляхтича, живущаго въ Зеленыхъ Лукахъ, что поляки намѣрены, по собраніи всей своей арміи, идти на россійскую армію; однакоже для лучшаго о всемъ томъ развѣдыванія посланы въ Польшу нарочные и какое извѣстіе получено будетъ, о томъ онъ, ген. и к. донести не преминетъ. Приказали: оные рапорты взять во извѣстіе по экспедиціи, а о имѣніи въ тамошнихъ мѣстахъ по границѣ паикрѣпчайшей, въ силѣ прежде посланныхъ изъ сената указовъ, предосторожности къ кому надлежитъ подтвердить изъ сената указами же, о чемъ, во извѣстіе, и въ учрежденную при дворѣ Е. И. В. конференцію сообщить экстрактомъ.

1759 г. іюля 13 въ собраніи прав. сенатъ, по доношеніямъ астраханской губ. канцеляріи и тамошняго губернатора г.-м. Жилина, коими объявляютъ: губ. канцелярія: обрѣтающійся де въ Персіи здѣшній консулъ Чекалевскій знать далъ, что тамо опасная болѣзнь не токмо не прекращается, но болѣе умножается, особливо въ Ленгерѣдѣ, Лагаджанѣ и Тунѣ Кабунѣ сильно оказалось, для чего де изъ Астрахани мореходныя суда опредѣлено всѣ отпускомъ удержать, а приходящія съ моря тюленьи и другія суда, не пропуская, задерживать въ карантинѣ; но находящійся тамо сен., ген.-ф. и к. гр. П. И. Шувалова при сальной его промысловой конторѣ директоръ Тимерманъ доношеніемъ просилъ о пропускѣ на Тюленій островъ, лежащій у здѣшнихъ береговъ между Кизлярскою крѣпостью и Четырьмя буграми, для забранія и привоза въ Астрахань набитаго на томъ острову тюленя подрядной разшивы, да и другія бъ тюленьи промысловыя разшивы и суда до Гурьева городка и въ морѣ до Тюленьихъ острововъ за готовымъ тюленемъ и изъ за моря въ Астрахань съ тюленями пропускать приказать; и какъ помянутый островъ состоитъ не въ близости персидскихъ портовъ, да и Гурьевъ городокъ россійскій и не опасный, куда всякому ѣздить ни съ чѣмъ не воспрещено, почему тою губ. канцеляріею означенную подрядную разшиву на Тюленій островъ отпустить и впредь отправляемыя до Гурьева городка разшивы и суда отпускать же позволено, съ такимъ обязательствомъ, чтобъ кромѣ того въ другія мѣста, а паче къ персидскимъ портамъ, не ѣздить. Чтоже принадлежитъ до отпуска тюленьихъ промысловыхъ судовъ внутрь моря до другихъ дальнихъ острововъ и до пропуска ихъ оттуда въ Астрахань безъ выдерживанія карантина, на оное, за выше прописанною опасностію отъ моровой болѣзни, губ. канцелярія сама собою поступить не можетъ и весьма опасна, а что въ томъ чинить повелѣно будетъ, требуетъ указа; а между тѣмъ опредѣлено: ходившихъ внутрь моря къ дальнимъ островамъ ради битья тюленей мореходныхъ судовъ изъ Астрахани въ море не отпускать и прибывающіе

отъ тѣхъ дальнихъ острововъ съ моря задерживать въ указномъ карантинѣ. Г.-м. Жилинъ, что оный же Чекалевскій писалъ, яко опасная болѣзнь въ Рящѣ и около ея не пресѣклась, а въ Ленгерѣдѣ же и не подалеку отъ него въ Тунѣ Кабунѣ и въ Рудесерѣ весьма сильно продолжается, которое и въ Новой Шемахѣ еще есть, да сказываютъ, что въ Генджѣ, да и въ Кубѣ едва нѣтъ ли уже ея, ибо де ему, консулу, оное отъ надежнаго человѣка внушено и о подлинности того развѣдать обѣщано, но какъ сіе послѣднее мѣсто къ россійскимъ границамъ ближе другихъ, то бы пропускъ въ Кизляръ увольняющихся оттуда въ Персію для купечества армянъ и татаръ, по возвращеніи ихъ съ шелковыми товарами, которые они достаютъ по большей части въ Новой Шемахѣ, на нѣкоторое время пресѣчь: а извѣстныя де зараженныя 4 морехолныя судна изъ Кизилагацкаго залива имъ, консуломъ, переведены къ нему въ Сальянскую пристань, и опасная де болѣзнь миновалась у нихъ съ 6 января и на людяхъ никакихъ знаковъ нѣтъ, почему отъ него, губернатора, въ Кизляръ къ г.-м. и коменданту ф.-Фрауендорфу для лучшей предосторожности, чтобъ прибывающихъ туда изъ Кубы и изъ Повой Шемахи, гдѣ та опасная болѣзнь есть и покуда минется, людей съ товарами не пропускать, а отсылать отъ карантина прочь, писано и коллегіи ин. дѣлъ донесено. Приказали: доколѣ показанная въ помянутыхъ персидскихъ мѣстахъ опасная болѣзнь вовсе не пресѣчется и достовѣрное о томъ извѣстіе получено будетъ, но то время изъ Астрахани для битья тюленей означенныхъ разшивъ такожъ и никакихъ другихъ съ товарами судовъ внутрь моря къ дальнимъ островамъ въ самыя опасныя мѣста отнюдь не отпускать, равно же и прибывающимъ изъ тѣхъ мѣстъ такимъ же судамъ въ Астрахань безъ выдерживанія надлежащаго карантина пропуска не чинить, и въ томъ имѣть наикрѣпчайшую предосторожность и во всемъ поступать по силѣ прежнихъ указовъ, и о томъ въ астрах. губ. канцелярію и куда надлежитъ послать указы, а въ состоящія внутрь моря острова и мѣста, гдѣ никакой опасности нѣтъ, въ проѣздѣ для показаннаго тюленьяго промысла отнюдь не запрещать, съ крѣпкимъ обязательствомъ, дабы въ опасныя мѣста до совершеннаго миновапія оной не ѣздили.

1759 г. іюля 13 въ собраніи прав. сенатъ, по рапорту г.-а. и к. Стрѣшнева, коимъ представляетъ, что командированный для препровожденія къ арміи за границу 4. т. паръ воловъ кіевскаго гарнизона полтавскаго полка подполковникъ Шмаковъ присланнымъ къ нему рапортомъ объявляетъ, яко онъ малороссійскаго переяславльскаго полка въ урочищѣ Королевъ кустъ 17 минувшаго іюня прибылъ, гдѣ воловъ находится только 600, собранныхъ съ переяславльскаго полка, и при нихъ команды, а какъ болѣе въ томъ мѣстѣ отъ другихъ полковъ воловъ и людей не имѣется, то оттуда въ прочія мѣста отправится; чтоже до тракту къ границѣ касается, то онъ способнѣйшаго не изобрѣтаетъ, какъ чрезъ Кіевъ, и для того, по собраніи, тѣхъ воловъ раздѣля партіями, къ Кіеву и слѣдовать имѣетъ, о чемъ отъ него, Ш—ва, въ

прочія команды предложено, а дабы о томъ же къ кому надлежало и отъ войсковой генеральной канцеляріи подтверждено было, о томъ отъ него, г. Стрѣшнева, въ ту канцелярію писано, такожъ и къ рѣченному подполковнику, чтобъ онъ въ непродолжительномъ выступленіи усердное стараніе приложилъ, ордировано. Приказали: къ малоросс. г. гетману и к. послать грамоту и велѣть ему отъ себя наикрѣпчайше въ генеральную войсковую канцелярію подтвердить, дабы означенное, опредѣленное число воловъ, по силѣ прежде посланныхъ къ нему изъ сената грамотъ, при опредѣленныхъ командахъ, по собраніи, какъ наискорѣе прямѣйшимъ трактомъ къ Кіеву отправлены были безъ всякой остановки, чего ради и г.-а. и к. Стрѣшневу крайнее въ томъ попеченіе приложить и стараться, чтобъ всѣ тѣ волы, въ силу прежде посланныхъ указовъ, партіями за границу съ помянутымъ, опредѣленнымъ подполковникомъ и прочими командами, не упуская нынѣшняго къ тому удобнаго времени, отправлены были безъ замедленія, и когда оные за границу выступятъ, въ сенатъ рапортовать, и о томъ къ нему. г. С—ву, послать указъ, а въ конференцію, во извѣстіе, сообщить экстрактомъ.

1759 г. іюля 16 въ собраніи прав. сенатъ, въ пополненіе подписаннаго сего іюля 13 журнала, объ отправляемыхъ за границу для главной арміи 4 т. паръ волахъ, приказали: къ г.-а. Стрѣшневу послать изъ сената указъ съ нарочнымъ курьеромъ, а отъ г. гетмана и к. въ Малую Россію къ кому надлежитъ нарочнаго же курьера отправить и велѣть: для чего и кѣмъ въ отправленіи тѣхъ воловъ промедленіе и остановка учинена и до нынѣ чрезъ многое время оные къ арміи не отправлены, забрать отвѣты, ибо о изготовленіи оныхъ къ тому отправленію еще въ февралѣ, а о скорѣйшемъ отправленіи за границу къ арміи съ начала мая мѣсяца неоднократными указами опредѣлено и накрѣпко подтверждено, дабы сіе отправленіе самымъ дѣйствомъ, не упуская ни единаго часа, исполнено было, дабы ни за чѣмъ въ отправленіи оныхъ воловъ за границу никакой остановки не было, однакожъ и до нынѣ не отправлены; чего ради велѣть тѣмъ же курьерамъ въ скорѣйшемъ тѣхъ воловъ отправленіи кого надлежитъ принудить и отъ Кіева за границу оные выпроводить и возвратиться по дѣйствительномъ того отправленія исполненіи, съ рапортами и съ выше объявленными, для чего до нынѣ промедленіе учинено, отвѣтами въ С.-Петербургъ, и о томъ, такожъ о дачѣ тѣмъ курьерамъ почтовыхъ подводъ и прогоновъ до Малой Россіи и до Кіева, послать указы.

1759 г. іюля 29 въ собраніи прав. сенатъ, по рапортамъ военной коллегіи и обрѣтающагося въ Томскѣ у содержанія бывшаго камергера Лиліенфельдта поручика Москалева, коими представляютъ:

1-мъ, пор. Москалевъ, что оный Лиліенфельдтъ 12 апрѣля сего года умеръ, чего ради посланъ отъ команды солдатъ въ Барнаульскій заводъ за пасторомъ, по прибытіи котораго тѣло помянутаго Лиліенфельдта погребено быть имѣетъ. Приказали: о семъ, во извѣстіе, донести Ея И. Величеству.

2-мъ, военн. коллегія, да т. с. и сибирскій губернаторъ Соймоновъ, о производимомъ къ Сибири, по силѣ указа пр. сената, въ причиненныхъ принятымъ въ здѣшнее подданство уранхайскимъ и теленгутскимъ зайсангамъ Гулжугію съ товарищами отъ полковника Дегарринга обидахъ и взяткахъ слѣдствія, по которому оказалось, что оставшіеся изъ тѣхъ азіатъ въ аманатахъ и для доказательства зайсанги Намутъ-Церинъ Бурутъ, Надуй Хутукъ съ товарищами поданнымъ въ коммисію письмомъ совсѣмъ отъ того отрекаются, почему, для лучшаго въ томъ ихъ отрицательствѣ удостовѣриванія, изъ нихъ, зайсанговъ, Бурутъ Намукъ Церенъ допрашиваны, кои всѣ единогласно объявили, что де при выходѣ ихъ изъ зенгорской земли въ россійское подданство къ крѣпости Бійской полк. Дегарринга и прочіе офицеры приняли ихъ ласково и по ихъ азіятской просьбѣ всѣмъ были удовольствованы; напротивъ чего, хотя какіе и происходили кому небольшіе подарки, и то не съ принужденія, но по ихъ же просьбѣ, ибо какъ отъ него, Д—ги, такъ и прочихъ россійскихъ людей брали напротивъ того и себѣ въ угодность все, что въ тогдашнее время было имъ потребно; а хотя де о вышеписанномъ челобитная отъ имени всѣхъ ихъ и подана, но оное де учинено по принужденію и пристрастію бывшими у нихъ въ кошахъ зайсангомъ Наугатомъ и регистраторомъ Девятіяровскимъ напрасно, кои ту челобитную сочиняли и что хотя то въ ней и писали, токмо де они къ ней рукъ своихъ не прикладывали, противъ котораго и доказывать ложно ни на кого ни о чемъ не могутъ; за чѣмъ де учрежденнаго объ ономъ слѣдствія болѣ производить невозможно, и для того онъ, губернаторъ, требуетъ: не повелѣно ли де будетъ производствомъ оное отставить, а показанныхъ зайсанговъ къ родственникамъ ихъ на Волгу отправить, а до указа оныхъ изъ Бійской крѣпости никуда отлучать не велѣно; а выше помянутому полк. Дегарригѣ, который де по коммисіи виновнымъ не признается, по Кузнецкой и Колыванской линіямъ и надъ новоучрежденнымъ полкомъ опредѣлено командовать по прежнему. А военн. коллегія представляетъ, что помянутые зайсангъ Наугатъ и регистраторъ Девятіяровскій противъ объявленнаго показанія спрашиваны ли и между ними очныя ставки даны были ли. того де не видно, къ тому же и о взяткахъ, оная коллегія разсуждаетъ, не безъ сомнѣнія оказывается, что оныя отъ него, Дегарриги, и другихъ офицеровъ можетъ быть и подлинно происходили, да и они, зайсанги, не съ пристрастія ли какого то показываютъ, и на одномъ ихъ показаніи достовѣрно утвердиться и безъ надлежащаго всего того разсмотрѣнія, а виновныхъ безъ должнаго штрафа оставить не можно, то дабы о семъ надлежащее разсмотрѣніе и опредѣленіе было учинено безъ умедленія, о томъ изъ оной военн. коллегіи въ коллегію же ин. дѣлъ промеморіею писано, ибо де выше рѣченные зайсанги и регистраторъ Девятіяровскій въ точномъ вѣдомствѣ оной коллегіи состоятъ; а полковника де Дегарригу по изъясненному подозрѣнію по прежнему отъ команды отрѣшить велѣно. Приказали: въ коллегію ин. дѣлъ послать указъ и велѣть: какое въ оной по выше помянутой, сообщенной

изъ военн. коллегіи промеморіи опредѣленіе учинено, о томъ въ пр. сенатъ подать рапортъ.

3-мъ, военная же коллегія о находившихся въ Казани военноплѣнныхъ пруссакахъ, изъ которыхъ нѣкоторые подлежатъ къ слѣдствію, начатому въ сибирской губ. канцеляріи о произнесенныхъ подп. ф.-Меерендомъ важныхъ словахъ и о прочемъ, почему отъ казанской губ. канцеляріи и требовано было, дабы, для такой касающейся до нихъ важности, содержать ихъ подъ крѣпкимъ карауломъ, а находящагося при нихъ прусской же націи повара, ежели по русски говорить умѣетъ, сковавъ, выслать въ сибирскую канцелярію, токмо помянутая каз. канцелярія, отзываясь полученными изъ сената и изъ военн. коллегіи съ объявленіемъ высочайшаго повелѣнія указами, означенныхъ пруссаковъ и повара отправила сюда въ С.-Петербургъ, чего де ради что съ ними по привозѣ изъ Казани чинить, о томъ съ требованіемъ указа подана изъ военн. коллегіи въ конференцію реляція, при чемъ и сіе, что каз. губ. канцелярія, зная о тѣхъ прусскихъ плѣнныхъ важность дѣла, ихъ сюда отправила, предано въ разсмотрѣніе оной же конференціи; а ежели оные плѣнные до воспослѣдованія на то указа прибудутъ, то велѣно ихъ содержать каждаго особо, а повара скованнаго подъ крѣпкимъ карауломъ въ здѣшней гарнизонной канцеляріи. Приказали: оный рапортъ взять во извѣстіе и сообщить къ дѣлу.

1759 г. августа 2 въ собраніи прав. сенатъ, по доношеніямъ г.-м. и кіев. об.-ком. Лопухина и тайн. сов. и оренбургскаго губернатора Давыдова и по рапортамъ г. и к. Стрѣшнева, коими объявляютъ: г.-м. Лопухинъ, по полученнымъ къ нему извѣстіямъ, что въ волоскомъ м. Галацахъ опасная болѣзнь пресѣклась, а въ крымской области въ г. Кефѣ оная дѣйствительно оказалась, чего ради на всѣ учрежденные форпосты указами подтверждено, дабы отъ помянутой, оказавшейся въ г. Кефѣ опасной болѣзни наикрѣпчайшую и зѣло строгую и недреманную предосторожность имѣть и приходящихъ къ форпостамъ всякаго чина людей безъ выдерживанія указаннаго карантина отнюдь никого ни съ чѣмъ въ Россію не пропускать, и сверхъ того, въ лучшую безопасность, всегда разъѣзды имѣть, дабы никто тайно въ Россію проѣзжать и прокрадываться не могъ, о чемъ отъ него, Л—на, въ коллегіи ин. дѣлъ и военную, такожъ и къ пограничнымъ командирамъ куда надлежало писано. Приказали: о имѣніи отъ выше показанной, появившейся въ г. Кефѣ опасной болѣзни наикрѣпчайшей, по силѣ прежнихъ указовъ, предосторожности куда надлежитъ подтвердить изъ сената указами.

Т. с. и оренб. губерн. Давыдовъ: 1-мъ, что онъ въ Оренбургъ 1 іюля прибылъ и въ должность губернатора вступилъ, и состоящую тамо воинскую команду съ генералитетомъ и пограничную линію въ вѣдѣніе свое принялъ, и о имѣніи въ силу указовъ предосторожности отъ степныхъ народовъ ко всѣмъ воинскимъ командамъ въ подтвержденіе наикрѣпчайше предложилъ, а съ прибытія его обстоитъ тамо все благополучно и киргизъ-кайсацкій

Нурали ханъ съ братьями прикочевалъ за р. Яикомъ не болѣе, какъ въ 70 верстахъ, которому о пріѣздѣ его, тайн. сов., письмо съ присланными отъ него двумя киргизцами отправлено, почему, уповательно де, что онъ, ханъ, намѣренъ въ Оренбургъ, какъ тѣ киргизцы объявляли, для свиданія съ нимъ, тайн. сов., самъ быть, а что въ прибытіе его услышано будетъ, о томъ донести не преминетъ.

2-мъ, какія онъ по губ. канцеляріи оставшійся къ исполненію въ силу указовъ главнѣйшія и важнѣйшія дѣла усмотрѣлъ и что по онымъ, яко же и въ прочихъ, всевозможное стараніе прилагать будетъ, и что отъ него на Уйскую линію, къ которой средняя киргизъ-кайсацкая орда прилежитъ, на мѣсто находящагося на оной бриг. Бахметева (который отставленъ) отправленъ командиромъ ландмилицкаго сергіевскаго полка полковн. Роденъ, къ коему о поступаніи по нынѣшнимъ обстоятельствамъ въ заграничныхъ дѣлахъ съ наблюденіемъ высочайшаго интереса указъ посланъ: что же де надлежитъ до меньшой киргизъ-кайсацкой орды Нурали хана до бухарскихъ и прочихъ заграничныхъ обстоятельствъ, то де еще до прибытія его, тайн. сов., въ Оренбургъ, прислано отъ него, хана, письмо, якобы воры башкирцы у киргизцевъ въ два раза отогнали около 100 лошадей, и просилъ онъ, ханъ, чтобъ ихъ отыскать и возвратить, а ворамъ достойное наказаніе учинить, и хотя де въ Оренбургѣ о такомъ башкирскомъ воровствѣ обстоятельнаго извѣстія по нынѣ нѣтъ, токмо о усмотрѣнныхъ на той Орской дистанціи перелазахъ отъ тамошняго командира полк. Корфа было рапортовано, да и прошедшаго де лѣта на той дистанціи наибольшіе перелазы происходили, почему о содержаніи осторожности къ нему, Корфу, съ крѣпкимъ подтвержденіемъ указъ посланъ; а въ Башкирію, для развѣдыванія и поимки воровъ и для отысканія угнанныхъ лошадей, ежели опыя есть, посылается нарочный; въ прочемъ же по нынѣ тамо обстоитъ благополучно, а что впредь происходить будетъ, доносить не преминетъ; а каково же учинено о присутствіи съ нимъ, тайн. сов., у заграничныхъ дѣлъ г.-м. Тевкелеву и кол. сов. Рычкову опредѣленіе, съ онаго приложилъ при томъ копію, о чемъ и въ коллегіи ин. дѣлъ и военную донесено.

Генералъ и к. Стрѣшневъ: 1-мъ, вслѣдствіе прежде посланнаго въ пр. сенатъ доношенія о собравшихся и состоящихъ въ городахъ Тульчинѣ, Брацловѣ и Немировѣ 40 мурзакахъ съ немалымъ числомъ нагайской орды въ воинской исправности, прилагаетъ со взятой у посланнаго для развѣдыванія о томъ слободскаго казачьяго полка сотеннаго хорунжаго Григорія Балко сказки копію, въ коей показано о укрывающемся въ польскомъ г. Тульчинѣ, въ маетностяхъ гр. Потоцкаго, султанѣ Галагѣ (который въ прошломъ году бунтовалъ противъ буджацкой орды) съ 7 мурзаками и съ 150 татарами, а въ другихъ де городахъ, яко то: Брацловѣ, Немировѣ и Могилевѣ, татарскаго собранія, также и къ нападенію на россійскія границы никакого слуха не имѣется.

2-мъ, вслѣдствіе же прежняго рапорта о польскихъ намѣреніяхъ, что посыланъ былъ туда для развѣдыванія нарочный, добрянскій житель Василій Кожевниковъ, токмо по возвратѣ показалъ, что въ Польшѣ ѣздилъ по разнымъ жительствамъ, а провѣдать о томъ ничего не могъ.

3-мъ, о полученномъ изъ Крыма отъ находящагося тамо въ дѣлахъ повѣреннымъ россійскаго купца Шестакова извѣстія, что минувшаго мая 17 крымскій ханъ со всею своею старшиною въ Бакчисарай прибылъ и ничего тамо противнаго къ россійской сторонѣ не слышно, о чемъ о всемъ отъ него въ коллегію ин. дѣлъ донесено. Приказали: оные доношенія и рапорты взять во извѣстіе по экспедиціи.

1759 г. августа 2 въ собраніи прав. сенатъ, по рапортамъ г. и к. Стрѣшнева, коими объявляетъ: 1-мъ, что командированный для препровожденія къ арміи 4 т. паръ воловъ подполк. Шмаковъ съ тѣми волами и при нихъ съ наряженными конвойными командами 15 минувшаго іюля изъ Кіева въ повелѣнный путь отправился, а когда за границу выступятъ, донести не преминетъ; сколько же тѣхъ воловъ и конвойныхъ, тожъ изгонщиковъ, отправлено, о томъ приложена вѣдомость; 2-мъ, въ кіевскую де губ. канцелярію изъ учрежденной въ с. Мотовиловкѣ съ польскимъ кіевскимъ воеводствомъ пограничной коммисіи сообщено, что 12 минувшаго іюля, въ присутствіи россійскихъ коммисаровъ, на польской сторонѣ между прочими разговорами польскій коммисаръ Потоцкій упоминалъ, что отправленные изъ Польши къ прусской арміи 2 т. воловъ россійскимъ войскомъ до прусской арміи не допущены и взяты къ россійской арміи, а заплаты за то не учинено, вмѣсто которыхъ можно толикимъ же числомъ и имъ гонимые чрезъ Польшу къ россійской арміи волы къ себѣ забрать; на что отъ россійскихъ коммисаровъ отвѣтствовано: хотя бъ то и подлинно было, но вмѣсто того такимъ образомъ поступать не надлежитъ и тѣмъ россійской имперіи, яко союзному государству, противности не дѣлать; а что тѣ гонимые изъ Польши волы къ россійской арміи взяты и то по военному резону, не допуская оныхъ къ непріятелю; однакожъ о такомъ польскомъ замыслѣ къ отправленному въ предосторожность отъ него, генерала и к., подполк. Шмакову съ 4 т. паръ воловъ къ арміи подтверждено, дабы во время слѣдованія имъ Польшею до Варшавы съ тѣми волами отъ поляковъ наикрѣпчайшую и зѣло строгую предосторожность имѣть. Приказали: въ коллегію ин. дѣлъ послать указъ, чтобъ отъ оной коллегіи, въ предосторожность показаннаго съ польской стороны предпріемлемаго замысла, дабы оное самымъ дѣломъ въ дѣйство произведено не было, чрезъ находящагося тамо здѣшняго министра къ польскому двору сообщено было, чтобъ въ прогонѣ помянутыхъ, отправленныхъ къ арміи воловъ не токмо забранія оныхъ, но и никакого задержанія и ни малѣйшей остановки чинено не было, но показывано бъ въ томъ прогонѣ, яко союзному государству, надлежащее вспоможеніе и удовольствіе, о чемъ, во извѣстіе, сообщить и въ учрежденную при дворѣ Е. И. В. кон-

ференцію экстрактомъ, съ приложеніемъ, сколько тѣхъ воловъ отправлено, съ вѣдомости копіи.

1759 г. августа 3 въ собраніи прав. сенатъ, по доношенію коммерцъ-коллегіи, въ которомъ прописываетъ данный адмиралтейской коллегіи высочайшій рескриптъ, что ежели пришедшія сюда изъ Штеттина и отправляющіяся отсюда туда же и въ другіе королю прусскому принадлежащіе города съ товарами купеческія суда всѣ нейтральныхъ державъ, то оныя туда пропускать и паспортами ихъ снабжать, выключая изъ сего только тѣ суда, кои прямо подданнымъ короля прусскаго принадлежатъ, при чемъ первымъ накрѣпко подтверждать, дабы они кромѣ купеческихъ товаровъ отнюдь ничего запрещеннаго, и именно, что только назваться можетъ воинскими припасами, у себя не имѣли, о чемъ де изъ комм.-коллегіи куда надлежало указами опредѣлено; токмо комм.-коллегія сенату представляетъ, что по новосостоявшемуся въ 1757 г. тарифу воинскіе припасы, яко то: пушки, бомбы, ядра, свинецъ, дробь, пули, хлѣбъ всякій, порохъ и селитра, формально отпускомъ не токмо въ Пруссію, но и во всѣ мѣста запрещены, кромѣ дозволеннаго по особымъ въ дружескія державы указамъ, но изъ прочихъ товаровъ не принадлежитъ ли что къ воинскимъ припасамъ, о томъ требуетъ указа, ибо де по выше означенному рескрипту точно повелѣно ничего запрещеннаго и именно, что только назваться можетъ воинскими припасами, нейтральныхъ державъ купеческія суда у себя не имѣли, а понеже и кромѣ означенныхъ запрещенныхъ въ тарифѣ воинскихъ припасовъ иногда не принадлежитъ ли и изъ прочихъ товаровъ, яко то: желѣзо къ дѣланію ружей и къ оковкѣ артиллеріи, юфть на сѣдла, сумы и перевязи, пенька и канаты къ употребленію всякихъ снарядовъ, фабричныя полотна къ дѣланію палатокъ, холстъ на рубашки и прочее, и изъ прочихъ россійскихъ товаровъ что либо прилично быть имѣетъ, и для того какіе россійскіе отъ здѣшняго порта отпускаются товары приложила вѣдомость, которую сенатъ, разсматривая, приказали: изъ показанныхъ въ оной вѣдомости товаровъ, а именно: веревокъ смоленыхъ, желѣза, кожи, льну разныхъ рукъ, пеньки разныхъ же сортовъ, парусныхъ, ревендушныхъ, фламскихъ и коломиночныхъ полотенъ, холста разныхъ рукъ и крашенины, смолы жидкой и юфти, которые, по разсужденію пр. сената, къ воинскимъ снарядамъ и припасамъ употребляемы быть могутъ, въ силѣ помянутаго, даннаго адмиралт. коллегіи рескрипта, въ Штеттинъ и въ другіе королю прусскому принадлежащіе города на купеческихъ судахъ отъ россійскихъ портовъ отнюдь не отпускать: прочіе же объявленные въ той же вѣдомости, яко то: апись, воскъ и другіе тому подобные въ отпускъ по тарифу и указамъ дозволенные товары, кои къ воинскимъ припасамъ и снарядамъ непринадлежащими признаются, отпускать безпрепятственно, и о томъ въ коммерцъ и адмиралтейскую коллегіи послать указы; а въ учрежденную при дворѣ Е. И. В. конференцію сообщить экстрактомъ, приложа

при томъ всѣмъ онымъ товарамъ, подписавъ противъ каждаго, кои отсюда отпускать и не отпускать сенатомъ опредѣлено, вѣдомость.

1759 г. іюля 26 и августа 10 въ собраніи прав. сенатъ, по доношенію ген.-пор. и Пруссіи губ. Корфа и по рапорту сенат. секретаря Ѳедора Сукина, коими объявляетъ: секр. Сукинъ, на посланный указъ, что по порученной ему коммисіи къ собранію и сочиненію расположено имъ собрать вѣдомости, почему нѣсколько и собрано и сочинено, а достальное собирается, и все означенное, ежели задержекъ въ требуемыхъ извѣстіяхъ не послѣдуетъ, уповаетъ привести въ окончаніе не далѣе 6 недѣль и потомъ, по пріѣздѣ, пр. сенату представить; а г.-п. Корфъ представляетъ, что ему, С—ну, по требованіямъ его всякое вспоможеніе чинится, но онъ, С—нъ, требуетъ извѣстія: сколько въ прусскомъ королевствѣ губъ земли, такожъ мужскаго и женскаго пола душъ крестьянъ по уѣздамъ состоитъ по послѣднимъ извѣстіямъ, а какъ уже, по силѣ всевысочайшаго рескрипта, даннаго г.-а. и к. гр. Фермору, такое извѣстіе собрано и чрезъ него, г. гр. Ф—ра, въ конференцію отправлено и когда оное вновь собирать, то требуетъ не малаго труда и времени, а наипаче тѣ извѣстія вновь надобны ли и до коммерціи принадлежатъ ли, требуетъ указа, объявляя при томъ, что сверхъ того онъ, С—нъ, и отъ каморныхъ директоровъ требуетъ же, чтобъ они сообщили къ нему извѣстіе: сколько съ амтовъ какихъ доходовъ собирается и что въ то число собрано, а затѣмъ въ доимкѣ состоитъ, но яко и сіе до коммерціи едвали принадлежитъ, то равномѣрно же требуетъ резолюціи. Приказали: къ нему, секр. С—ну, подтвердить паикрѣпчайшимъ указомъ, дабы онъ таковыхъ, не принадлежащихъ и совсѣмъ излишнихъ извѣстій отнюдь не требовалъ и чрезъ то бъ не только по порученной ему коммиссіи промедленія, но и тамошнимъ судебнымъ мѣстамъ затрудненія и помѣшательства, конечно, не чинилъ, ибо и отъ пр. сената по порученной ему коммисіи такихъ извѣстій ему забирать и требовать не повелѣно, а предписано только собрать все слѣдуемое до коммерціи и о переводѣ мануфактуръ, буде сыщутся полезныя Россіи фабрики, приласкиваніемъ тамошнихъ фабрикантовъ и мастеровыхъ людей приложить всевозможное стараніе, а не такихъ вѣдомостей о тѣхъ мануфактурахъ, когда какая заведена, какъ изъ присланнаго его рапорта явствуетъ, требовать; и для того ему, С—ну, крайнее стараніе приложить единственно о томъ, что ему отъ сената до свѣдѣнія о тамошней коммерціи и о прочемъ поручено собрать, и приведя все оное въ совершенный порядокъ и окончаніе, возвратиться въ С.-Петербургъ и представить пр. сенату, о чемъ, для вѣдома, и къ г.-л. и губ. Корфу послать указъ же.

1759 г. августа 11 въ собраніи прав. сенатъ, по доношеніямъ изъ Оренбурга отъ т. с. и губернатора Давыдова, г.-м. Тевкелева и сов. Рычкова, коими представляютъ о полученныхъ отъ киргизъ-кайсацкаго Нурали хана письмахъ, въ которыхъ большая и усильная отъ него, хана, претензія въ

томъ состоитъ, чтобъ дозволено было ему съ киргизцами въ зимнія времена скотъ ихъ на сю сторону р. Яика перепускать и выбѣгающихъ отъ нихъ сюда плѣнниковъ, не сподобляя св. крещенія, возвращать; при чемъ возвратившійся отъ него, хана, здѣшній переводчикъ Гуляевъ сказкою показалъ, что они, киргизъ-кайсаки, за такое непозволеніе и невозвращеніе бѣглыхъ якобы крайнее имѣютъ неудовольствіе и ханъ ему, Г--ву, публично открылъ, что за тѣмъ они, кайсаки, хотятъ уже откочевать отсель въ даль, да и самъ ханъ пишетъ, якобы всѣ киргизцы изъ послушанія его выходятъ и откочевать намѣряются, а причину дѣла представляютъ, что имъ не дозволяется въ зимнія времена скотъ ихъ на сю сторону Яика рѣки перепускать; такожъ и что имъ плѣнные, бѣгающіе отъ нихъ, кои креститься желаютъ, не отдаются,—о чемъ о всемъ отъ нихъ и въ военную, и коллегіи ин. дѣлъ представлено; и хотя де оное вѣроятно, или можетъ быть и не вѣроятно, однакожъ по воинской командѣ всѣ надлежащія предосторожности учинены, а сверхъ того о умноженіи по форпостамъ въ прибавокъ къ нынѣ состоящимъ на оныхъ людей и для прочаго лучшаго учрежденія, дабы совсѣмъ привесть въ безопасное защищеніе тамошнія мѣста, держанъ былъ тамо съ генералитетомъ совѣтъ, по которому къ лучшему и скорѣйшимъ образомъ тѣмъ киргизцамъ въ ихъ намѣреніи воспрепятствованію къ находящимся на форпостахъ полкамъ прибавить еще, а именно: 1-е, изъ ставропольскихъ крещеныхъ волскихъ калмыкъ съ ихъ чиновными людьми 500 человѣкъ; 2, изъ тамошнихъ оренбургскихъ казаковъ, оставшихся въ резервѣ 200; 3, изъ казаковъ же самарскихъ 100; 4, изъ башкирцевъ, кои прежде сего назначены запаснымъ корпусомъ, 500; 5, башкирцевъ и мещеряковъ, кои раскомандированы были въ 757 г. въ Пруссію, но оттоль возвращены и командированы на сибирскія линіи, но отъ тамошнихъ командировъ требовано, чтобъ ихъ расположить на Уйской линіи, или въ дома отпустить, пока понадобятся, и нынѣ находятся всѣ они въ Башкиріи въ домахъ ихъ, однакожъ въ совершенной исправности и къ выступленію въ готовности, съ ихъ старшинами 1 т., и того 2.300 человѣкъ, кои расположены быть имѣютъ, по состоянію предбудущихъ извѣстій, гдѣ больше нужда требовать будетъ; 6, сверхъ же того, яицкимъ казакамъ, за раскомандированіемъ въ Сибирь 1 т., достальнымъ всѣмъ быть въ готовности; 7, къ калмыцкому хану Дондукъ Дашѣ писать, чтобъ онъ по тѣмъ извѣстіямъ въ ближнихъ къ Яику калмыцкихъ улусахъ отъ киргизъ-кайсацкихъ нападеній имѣлъ всегда наикрѣпчайшую осторожность и на томъ учинилъ надлежащее учрежденіе, а къ тому бы и въ Оренбургъ для отправленія нарядить до 2 т. человѣкъ, но за всѣмъ тѣмъ однакожъ что въ такомъ случаѣ чинить, требуютъ резолюціи, объявляя притомъ, что изъ Илецкой защиты, имѣющейся въ киргизъ-кайсацкой степи за Яикомъ рѣкою, разстояніемъ отъ Оренбурга верстахъ въ 60, гдѣ соль берется, полученъ рапортъ, яко 22 іюля пріѣзжавшіе къ той защитѣ киргизцы 6 человѣкъ, для требованія якобы бѣжавшаго отъ нихъ плѣнника, поѣхавъ отъ той защиты, находившихся при оной подъ неболь-

шимъ прикрытіемъ оберъ-офицерскихъ и прочихъ, кои соль ломаютъ, лошадей большихъ 40, да жеребятъ 7 угнали въ близь кочующіе улусы алчинскаго роду Тумачи Батыря, а потомъ де 23 того же мѣсяца изъ тѣхъ улусовъ для взятія готовой соли пріѣзжали до 200 человѣкъ вооруженные и развезли той соли не малое число, а притомъ грозили, ежели не будутъ имъ давать готовой соли, то де они крѣпость сожгутъ, а находящихся въ ней людей въ полонъ возьмутъ; и хотя де для возвращенія отогнанныхъ лошадей отъ хана къ рѣченному Тумачѣ Батырю ѣздилъ нарочный, но онъ его хотѣлъ бить плетьми и говорилъ, что письма ханскаго не слушаетъ и лошадей не отдалъ. А военн. коллегія поданнымъ сего числа рапортомъ, прописывая означенныя, полученныя въ оную изъ Оренбурга доношенія, представляетъ, что какимъ образомъ въ такихъ обстоятельствахъ поступать, о томъ для надлежащаго разсмотрѣнія въ коллегію ин. дѣлъ писано, о чемъ и отъ пр. сената требуетъ указа, а между де тѣмъ къ оренбургскому губернатору посланнымъ указомъ велѣно во всѣхъ тамо мѣстахъ имѣть крѣпкую предосторожность и для того, пріумножа въ опасныхъ и нужнѣйшихъ мѣстахъ воинскихъ людей, не токмо ни до какихъ ихъ, киргизскихъ, злодѣйствъ, но и до малѣйшихъ продерзостей отнюдь не допускать; что же пріѣзжавшіе къ Илецкой защитѣ киргизцы 6 человѣкъ нѣсколько лошадей угнали, то въ какомъ числѣ людей при той защитѣ прикрытіе было и не отъ слабости ли, или неосторожности киргизцы къ отгону допущены, да и было ли киргизцамъ какое въ томъ препятствіе и сопротивленіе, такожъ и поискъ за тѣми киргизцами происходилъ ли, о томъ изслѣдовать и съ винными поступить по указамъ. Приказали: въ коллегію ин. дѣлъ, съ прописаніемъ выше писаннаго обстоятельства, послать указъ, что къ воспрепятствованію помянутаго киргизъ-кайсацкаго намѣренія нынѣ на первый случай учиненную въ Оренбургѣ предосторожность пр. сенатъ апробуетъ, но впредь какимъ образомъ съ тѣми киргизъ-кайсаками поступать, о томъ коллегіи ин. дѣлъ по посланнымъ въ оную таковымъ же представленіямъ разсмотрѣть и наставленіе учинить немедленно, и что учинено будетъ, подать въ сенатъ рапортъ, о чемъ, для вѣдома, въ военную коллегію и въ оренб. губ. канцелярію послать указы.

1759 г. августа 12 въ собраніи прав. сенатъ, по доношенію коллегіи ин. дѣлъ, копмъ объявляетъ, что находящійся при римскомъ имп. дворѣ чрезвычайный и полномочный посолъ гр. Кейзерлингъ доносилъ въ оную коллегію о нѣкоторомъ явившемся у него художникѣ и инвенторѣ, артиллерійскомъ поручикѣ Краусѣ и прислалъ поданное ему отъ онаго письмо, въ которомъ предъявляетъ, что онъ совершенный математикъ и механикъ, и не токмо знаніе имѣетъ въ литьѣ, топленіи и сплавливаніи металловъ всякаго званія, свойства и качества и въ дѣланіи изъ оныхъ всякихъ композицій, такожъ и въ полировкѣ и въ шлифовкѣ тѣхъ металловъ, въ стальной и желѣзной работѣ и въ дѣланіи изъ того всякихъ инструментовъ, но и въ со-

стоянии учредить всякіе фабрики и заводы, а именно: оловянные, шпажные и оружейные заводы и мельницы для рѣзанія и шлифованія каменьевъ, такожъ дѣлать машины для удобнѣйшаго просверливанія пушекъ и строить водяныя мельницы, а сверхъ того, онъ же и минеръ, и обязуется лить пушки, называемыя скорострѣльныя, весьма новой и особливой инвенціи, каковыхъ, въ разсужденіи манера, состава, удобности къ скорому стрѣлянію и прочности, еще не бывало, и въ прочемъ можетъ онъ сдѣлать весьма куріозную и по нынѣ еще неизвѣстную машину для вынииманія изъ загвожженныхъ пушекъ гвоздей, дабы тѣ пушки по прежнему употреблять; о чемъ съ реляціи и съ письма приложены копіи, и при томъ оная коллегія представляетъ, что посолъ гр. Кейзерлингъ показываетъ, что сей инвенторъ человѣкъ искусный и желаетъ знаніе свое оказать въ здѣшней имперіи, и для того де, по мнѣнію той коллегіи, можно помянутому инвентору позволить въ Россію пріѣхать, если онъ похочетъ, на его собственномъ иждивеніи, и притомъ обнадежить его, что въ такомъ случаѣ, когда онъ по пріѣздѣ сюда искусство свое совершенно покажетъ и усмотрѣно будетъ, что оное полезно и выгодно, не оставится учинить ему за то пропорціональное награжденіе. Приказали: въ коллегію ин. дѣлъ послать указъ, велѣть: означенному инвентору, въ разсужденіи засвидѣтельствованія отъ помянутаго полномочнаго посла гр. Кейзерлинга о искусствѣ онаго инвентора, пріѣхать сюда позволить, буде онъ похочетъ, на его собственномъ иждивеніи, а ежели онъ на своемъ коштѣ ѣхать не въ состояніи найдется, то снабдить его потребнымъ числомъ на дорожный проѣздъ денегъ, причемъ еще обнадежить, когда онъ сюда прибудетъ и искусство свое совершенно покажетъ, и усмотрѣно будетъ, что оное полезно и выгодно, то онъ надлежащимъ награжденіемъ оставленъ не будетъ; и какъ онъ сюда прибудетъ, то его представить, въ пр. сенатъ, а между тѣмъ о выше писанномъ, показываемомъ отъ него знаніи въ топленіи и сплавливаніи металловъ дать знать монетной канцеляріи, а о литьѣ пушекъ и прочаго г.-ф. и к. гр. П. И. Шувалову, и о томъ послать указы.

1759 г. августа 19 въ собраніи прав. сенатъ, по доношенію коллегіи ин. дѣлъ, при которомъ приложенъ экстрактъ въ 6 пунктахъ изъ поставленныхъ здѣсь нѣкоторыхъ договоровъ за собственноручнымъ Е. И. В. подписаніемъ съ его выс. польскимъ принцемъ Карломъ, по опредѣленіи его въ герцоги курляндскіе, въ коихъ и онъ данпымъ съ своей стороны актомъ обязался о свободномъ пропускѣ россійскихъ войскъ, давая прежде знать чрезъ здѣшняго министра, или командующихъ войсками, которыхъ о довольствіи квартирами и нужными потребностями за заплату по справедливой цѣнѣ, а заведенные и впредь заводимые въ Курляндіи магазины остаться имѣютъ на всю нынѣшнюю войну и, по усмотрѣнію нужды, вновь наполняемы быть; россійскимъ же судамъ и галерамъ въ курляндскихъ гаваняхъ и пристаняхъ свободный входъ и пребываніе имѣть, и о прочемъ, какъ для извѣстія, такъ и для того, дабы о томъ куда потребно послать указы, чтобъ по

онымъ пунктамъ во всемъ надлежаще поступаемо было, — приказали: для надлежащаго по онымъ пунктамъ исполненія, въ военную и адмиралтейскую коллегіи, и въ главную провіантскую и въ рижскую губ. канцеляріи послать указы, приложа при томъ съ оныхъ пунктовъ точныя копіи.

1759 г. августа 19 въ собраніи прав. сенатъ, по рапортамъ г. и к. Стрѣшнева, коими на посланный изъ сената указъ объявляетъ, что командированный къ препровожденію собранныхъ съ Малороссіи для главной арміи 4 т. паръ воловъ подполк. Шмаковъ съ тѣми волами и съ опредѣленными командами въ повелѣнный путь изъ Кіева отправился 15 іюля и перешедъ чрезъ границу, къ польскому м. Фастову прибылъ іюля же 22, откуда того же числа и далѣе слѣдовать имѣетъ,—приказали: объ ономъ, для извѣстія, сообщить въ учрежденную при дворѣ Е. И. В. конференцію экстрактомъ, а къ г.-а. и к. гр. П. С. Салтыкову послать указъ.

1759 г. сентября 2 въ собраніи прав. сенатъ, по челобитной французскаго учителя Жанъ Дево жены, Анны Елисаветы, коимъ объявляя, что она жила у бывшаго канцлера Бестужева и въ домѣ его остались пожитки ея и состоятъ въ сундукѣ за казенною печатью, проситъ, дабы тѣ пожитки ей возвратить, а какія именно, о томъ имѣетъ подать реестръ,—приказали: у оной француженки Анны Елисаветы н. с. Болотникову тѣмъ ея пожиткамъ взять реестръ и по оному, обще съ повѣреннымъ Бестужева, м. Бернеромъ, тѣ пожитки освидѣтельствовать и буде съ реестромъ ея сходственны окажутся, также и по разсмотрѣнію помянутаго Бернера подлинно ея и къ отдачѣ принадлежатъ ей, то и отдать ей съ роспискою, а что чего отдано будетъ, въ сенатъ рапортовать, и о томъ къ нему, Б—ву, послать указъ, а м. Бернеру объявить.

1759 г. сентября 2 въ собраніи прав. сенатъ, по рапорту изъ походной ген. ф. и к. А. Б. Бутурлина канцеляріи, при которомъ приложено въ оригиналѣ присланное отъ ген. и к. Стрѣшнева слободскаго гусарскаго полка капитана Божи Михайловича доношеніе о увольненіи его въ Цесарію для взятія выведеннаго имъ туда изъ турецкой области народа, тожъ жену и дѣтей его и фамиліи въ Россію, на отведенную сербамъ землю, такожъ и о принятіи прибывшаго же изъ Цесаріи племянника его Георгія Ильича въ службу и въ вѣчное подданство, съ награжденіемъ унтеръ-офицерскаго ранга, и о выдачѣ оному съ выѣзда его въ Россію 1757 г. ноября съ 6, въ силѣ указовъ, жалованья. А по справкѣ: по сообщенному изъ протокола учрежденной при дворѣ Е. И. В. конференціи отъ 30 октября 1758 г. экстракту, вызовъ сюда черногорцевъ и албанцевъ и прочихъ оттоманской портѣ подвластныхъ народовъ вовсе пресѣченъ, тѣмъ лучше, что особливо изъ нихъ черногорцы, зная уже дорогу, сами собою безъ здѣшняго вызова и проводниковъ выходить могутъ, и для того бъ, ежели иногда изъ помянутыхъ наро-

довъ сами собою выходить будутъ, то оныхъ, по ихъ охотѣ, или въ военную службу, или на поселеніе на прежнемъ основаніи принимать и содержать. Того ради приказали: означеннаго кап. Михайловича, по прошенію его, для забранія фамиліи въ Цесарію отпустить и дать ему отъ коллегіи ин. дѣлъ надлежащій паспортъ, однакожъ при дачѣ паспорта обязать его наикрѣпчайшею подпискою, дабы онъ, будучи тамо, отнюдь ни въ какой выводъ объявленныхъ народовъ не вступалъ, потому что оные, какъ уже неоднократно предписано, по своему желанію и безъ того сами собою малыми партіями, называясь вольными людьми, выходить могутъ; помянутаго же, прибывшаго въ Россію изъ Цесаріи племянника его Георгія Ильича, по желанію его, въ вѣчное подданство принять и опредѣлить его въ службу куда онъ пожелаетъ, кромѣ гусарскаго слободскаго полка, г.-л. Хорвату, которому и о награжденіи его унтеръ-офицерскимъ чиномъ, такожъ и о выдачѣ съ прибытія его въ Цесарію, ежели ему слѣдуетъ, настоящаго жалованья, въ силѣ прежде посланныхъ указовъ, надлежащее опредѣленіе учинить, ибо всѣ таковые выходящіе сюда народы, по опредѣленію пр. сената, поручены единственно въ диспозицію помянутаго г.-л. Хорвата, и о томъ къ нему и куда надлежитъ послать указы.

1759 г. сентября 2 въ собраніи прав. сенатъ, по доношеніямъ и рапортамъ, коими представляютъ:

1-мъ, кіевская губ. канцелярія прилагаетъ полученное отъ епископа милитинскаго Анатолія слѣдующее въ пр. сенатъ доношеніе, что при выѣздѣ его изъ Запорожской Сѣчи, для порученнаго ему дѣла, въ Константинополь получилъ онъ изъ Царьграда, отъ пріятеля его, россійскаго купца Пирожникова, письмо, которое состоитъ въ немалой ему опасности, что о томъ порученномъ ему дѣлѣ не дошло ль знать и портѣ оттоманской, при чемъ оное письмо прилагаетъ въ оригиналѣ на разсмотрѣніе пр. сенату, и какъ по тому порученному дѣлу въ таковыхъ препятствіяхъ поступить, просить резолюціи. Приказали: съ онаго помянутаго еп. Анатолія доношенія и съ приложеннаго притомъ письма въ коллегію ин. дѣлъ послать при указѣ точныя копіи, которой по тому надлежащее разсмотрѣніе и опредѣленіе учинить и въ сенатъ рапортовать, а помянутому епископу до того разсмотрѣнія быть въ Запорожской Сѣчи, гдѣ онъ нынѣ находится, и о томъ въ кіев. губ. канцелярію послать указъ.

2-мъ, оная же и главная канцелярія новосербскаго корпуса, съ объявленія возвратившагося изъ Польши прапорщика Ендина, что не токмо въ волошскомъ м. Галацахъ, но и въ Коушанахъ и въ Гапкишлѣ, а сверхъ того и въ польскомъ с. Змизинцахъ повѣтреная на людяхъ болѣзнь подлинно имѣется и хотя изъ онаго села люди въ поля и лѣса разошлись, только изъ нихъ до половины померло, къ тому же и польскаго м. Крутыхъ отъ эконома Ивашки письменно увѣдомленось, что якобы и въ Бендерахъ та же болѣзнь оказалась; почему, для достовѣрнѣйшаго о томъ розвѣдыванія отправ-

ленъ въ тѣ мѣста кіевскихъ рейтаръ вахмистръ Шавыринъ, а пока оное извѣстіе получено будетъ, наикрѣпчайшую и строгую предосторожность въ тамошнихъ мѣстахъ имѣть велѣно. Приказали: о имѣніи отъ предписанной, оказавшейся въ показанныхъ мѣстахъ опасной болѣзни наикрѣпчайшей по силѣ прежнихъ указовъ предосторожности куда надлежитъ подтвердить изъ сената указами.

3-мъ, ген. и к. Стрѣшневъ, что обрѣтающійся на Никитинской заставѣ, для раздачи билетовъ иностранной коллегіи, актуаріусъ Муратовъ въ кіев. губ. канцелярію между прочимъ представлялъ о присыланномъ отъ хана крымскаго къ запорожскому кошевому атаману съ письмами нарочнымъ, который ему, М—ву, объявилъ, яко оный ханъ весьма прискорбенъ на запорожскихъ казаковъ, что они чинятъ нестерпимыя обиды, и хотя о пресѣченіи оныхъ отъ него къ ихъ командирамъ писано, токмо въ томъ сокращенія не видитъ, и для того де принужденъ будетъ онъ, ханъ, писать къ турецкому султану, а наконецъ поступитъ особеннымъ примѣромъ и въ добавокъ къ новопоселяемымъ нагайцамъ до 20 т. поселитъ; и ежели де запорожскія продерзости не пресѣкутся, то, видно, сосѣдственная дружба нарушиться можетъ, ибо сей ханъ человѣкъ злонравный и отважный, и многихъ обидъ не снесетъ, и совокупляетъ оныхъ нагайцевъ толикое число конечно не безъ причины; чего ради изъ кіев. губ. канцеляріи къ кошевому атаману съ старшиною накрѣпко подтверждено всякими возможными способами казаковъ отъ такихъ своевольныхъ продерзостей воздерживать и ни до какихъ нареканій не допускать, а при всемъ томъ по чинимымъ ханскимъ похвалкамъ отъ нечаяннаго какого либо нападенія наикрѣпчайшую и строгую предосторожность имѣть и частыя о томъ развѣдыванія чинить. Приказали: къ малорос. г. гетману и к. послать изъ сената грамоту, велѣть ему отъ себя наикрѣпчайшимъ образомъ къ кошевому войска запорожскаго атаману подтвердить, дабы, какъ ему, атаману, уже и отъ кіев. губ. канцеляріи опредѣлено, всякими возможными способами казаковъ отъ такихъ самовольныхъ продерзостей воздерживать и не допускать, и въ томъ за ними ихъ командирамъ крайнее смотрѣніе имѣть, а сверхъ того, по чинимымъ отъ хана похвалкамъ, и отъ нечаяннаго нападенія въ тамошнихъ мѣстахъ наикрѣпчайшую предосторожность имѣть, и что происходить будетъ, куда надлежитъ рапортовать. Что же между тѣмъ упоминается, яко ханъ намѣренъ къ новопоселяемымъ нагайцамъ еще до 20 т. поселить и прочее, о томъ коллегіи ин. дѣлъ надлежащее разсмотрѣніе и опредѣленіе учинить и въ сенатъ рапортовать, и о томъ послать указы.

4-мъ, малорос. г. гетманъ и к. при листѣ прилагаетъ списокъ, коликое число, по причинѣ получаемыхъ изъ за границы, съ турецкой стороны, извѣстій, изъ запорожскаго войска какого чина къ походу наряжено и въ готовности состоитъ, по которой показано всѣхъ чиновъ наряжено 11.769 человѣкъ. Приказали: оный листъ и съ приложеннымъ спискомъ взять во извѣстіе къ дѣлу.

1759 г. сентября 2 въ собраніи прав. сенатъ, по доношенію т. с. и оренб. губ. Давыдова, коимъ представляетъ о полученныхъ уфимскаго уѣзда Нагайской дороги зауральской Башкиріи Катайской волости отъ старшины Даута Яналина письмахъ, якобы въ той волости въ разныхъ мѣстахъ были не малыя башкирскія сборища, а для чего, онъ, Даутъ, въ письмахъ своихъ не изъясняетъ; почему, для подлиннаго о томъ развѣдыванія отправлены были нарочный капитанъ Аничковъ и поручикъ Ураковъ, но по развѣдыванію ихъ отъ тамошнихъ обывателей и старшинъ и прочихъ увѣрены, что у нихъ никакихъ противныхъ сборищъ не бывало, а были сборища, по обыкновенію ихъ, для поминокъ и для чтенія корана; а выше помянутый старшина Даутъ, по привозѣ его въ Оренбургъ, допрашиванъ, который, утверждая тѣ сборища, отвѣтствовалъ, что онъ то подлинно доказать можетъ, подвергая себя хотя въ розыскъ; однакожъ съ какимъ намѣреніемъ тѣ сборища были, не знаетъ, и потому надлежало бы произвести слѣдствіе, но къ тому востребовалось бы не мало людей, токмо онъ, губернаторъ, собою въ такое слѣдствіе вступить не осмѣлился, дабы чрезъ то не произвести въ башкирцахъ, по легкомыслію ихъ, худыхъ слѣдствій, а опредѣлилъ о тѣхъ сборищахъ накрѣпко предостерегать чрезъ нарочно посланныхъ развѣдываніемъ; а хотя онъ, Даутъ, о тѣхъ сборищахъ ясно и не донесъ и объявилъ, для чего были, точно не знаетъ, а слышалъ де онъ, якобы его намѣрены убить и за Яикъ бѣжать, однакожъ отъ него, Даута, въ 1755 г., во время бывшаго башкирскаго замѣшанія, донесено было о намѣреніяхъ Тамянской волости башкирцевъ къ тому бунту сообщиться, что и оказалось. И тако онъ, губернаторъ, требуетъ указа: повелѣно ли будетъ по тѣмъ его, Даутовымъ, доносамъ настоящимъ образомъ произвести слѣдствіе, а до того онъ, Даутъ, и взятые съ нимъ еще два башкирца содержатся тамъ подъ карауломъ. Приказали: по выше помянутому старшины Даута Яналина показанію, въ бывшихъ якобы у башкирцевъ сборищахъ, слѣдствія производствомъ не вчинать, дабы отъ того чрезъ забраніе людей отъ башкирцевъ, яко легкомысленнаго народа, не могло бы и совершенно произойти какихъ худыхъ слѣдствій и замѣшательства, а только о таковыхъ сборищахъ пристойнымъ образомъ и съ крайнею осторожностію чрезъ нарочныхъ непрестанное развѣдываніе чинить и что по оному окажется, въ сенатъ рапортовать, а притомъ на тамошнихъ по границѣ форпостахъ неослабную предосторожность имѣть и объ опой ему, губернатору, къ кому надлежитъ накрѣпко подтвердить; выше помянутаго же старшину и взятыхъ съ нимъ двухъ башкирцевъ изъ подъ караула освободить, и о томъ къ нему, губернатору, и въ коллегію ин. дѣлъ и военную послать указы.

1759 г. сентября 7 въ собраніи правит. сенатъ, по рапорту сибирской губ. канцеляріи, коимъ объявляетъ, что о произнесенныхъ троицкаго драгунскаго полка подполковникомъ бар. ф.-Меерендомъ, въ бытность его въ Казани, съ прусскими плѣнными офицерами непристойныхъ и важныхъ

словахъ слѣдствіе хотя и начато, и онъ, подполк., арестованъ и содержится подъ карауломъ, токмо касающійся по тому же дѣлу прусской націи поваръ Ѳедоръ, который находился въ Казани при прусскихъ офицерахъ, съ ними изъ казанской губ. канцеляріи отправленъ въ С.-Петербургъ, за чѣмъ то слѣдствіе и остановилось; и для того оная канцелярія требуетъ: не повелѣно ли будетъ того подп. ф.-Меерепца и съ прочими приличившимися потому дѣлу людьми выслать въ С.-Петербургъ, а изъ производимаго о томъ слѣдственнаго дѣла прилагаетъ экстрактъ, о чемъ де и въ канцелярію тайн. розыскн. дѣлъ и въ военн. коллегію съ таковыми же экстрактами рапортовано. Приказали: по тому посланному изъ сибир. губ. канцеляріи рапорту надлежащее разсмотрѣніе и опредѣленіе учинить канцеляріи тайн. розыскн. дѣлъ, и о томъ въ оную послать указъ.

1759 г. сентября 7 въ собраніи прав. сенатъ, по доношеніямъ и рапортамъ, коими представляютъ:

1-мъ, берг-коллегія, что по причинѣ противныхъ съ киргизъ-кайсацкой стороны намѣреній (о которыхъ въ оренбургское горное начальство изъ тамошней губ. канцеляріи знать дано), въ канцелярію главнаго заводовъ правленія и въ оренб. горное начальство подтверждено, дабы на всѣхъ состоящихъ внутри Башкиріи партикулярныхъ мѣдныхъ и желѣзныхъ заводахъ, въ случаѣ противныхъ намѣреній какъ отъ киргизъ-кайсакъ, такъ и отъ башкирцевъ, всегда была неослабная и крѣпкая предосторожность, о чемъ и изъ сенат. конторы вѣдѣніе получено, и притомъ объявлено, что и отъ оной конторы о крѣпкой по тому предосторожности въ Оренбургъ подтверждено же. Приказали: о крѣпкой по тому какъ отъ киргизцевъ, такъ и отъ башкирцевъ предосторожности въ оренб. губ. канцелярію и куда надлежитъ подтвердить изъ сената указами.

2-мъ, войсковой атаманъ Ефремовъ, о возвратившемся съ Кубани казакѣ Кутейниковѣ, который посланъ былъ туда для развѣдыванія, и каковъ отъ него поданъ доѣздъ, такожъ отъ кубанскаго сераскера Сеадетъ Гирея султана письмо, съ оныхъ прилагаетъ копіи, изъ которыхъ ничего противнаго къ россійской сторонѣ не усматривается, кромѣ только, что помянутый сераскеръ на посланное къ нему отъ ат. Ефремова письмо, о возвращеніи взятыхъ въ Крыму съ товаровъ войска донскаго казака Попова въ пошлину денегъ 233 р., отвѣтствуетъ, что оную положено брать по султанскому указу для того, что и съ ихъ купцовъ пошлина берется же, а ежели съ ихъ купцовъ брано не будетъ, то и они сей сборъ уничтожатъ; равнымъ же образомъ, буде и взятая пошлина съ тамошнихъ купцовъ возвращена будетъ, то и они тоже учинить должны, о чемъ о всемъ отъ него, Еф—ва, и въ коллегіи ин. дѣлъ и военную донесено. Приказали: оное доношеніе взять во извѣстіе, а какое въ коллегіи ин. дѣлъ по тому его, Еф—ва, представленію, о сбираемой съ здѣшнихъ купцовъ на Кубани пошлинѣ, опредѣленіе учи-

нено, о томъ въ пр. сенатъ велѣть подать рапортъ, и о томъ въ оную коллегію послать указъ.

3-мъ, военная коллегія, въ которомъ прописываетъ полученную изъ коллегіи ин. дѣлъ промеморію о причиненныхъ съ польской стороны отъ минскаго старосты Ивановскаго и его урядника съ прочими шляхтичами вновь весьма наглыхъ и нестерпимыхъ обидахъ и чтобъ для унятія оныхъ впредь по форпостамъ умножить потребное число воинскихъ людей, а дабы нынѣ въ помянутыхъ, учиненныхъ нестерпимыхъ обидахъ получить совершенное удовольствіе, то бы нарядить особливо драгунскую команду во 100 человѣкахъ, или хотя и болѣе, поруча оную кіев. об.-ком. Лопухину, съ тѣмъ, чтобъ онъ великое стараніе приложилъ помянутыхъ наѣзднковъ, старосту Ивановскаго съ прочими, искуснымъ образомъ поймать, а ежели того учинить нельзя будетъ, то бъ для поимки ихъ и забранія собственныхъ людей ихъ оную команду съ надлежащимъ наставленіемъ отправилъ въ ближнія ихъ деревни, и сколько изъ нихъ поймано и приведено будетъ, велѣлъ бы содержать ихъ подъ карауломъ до тѣхъ поръ, пока въ причиненныхъ обидахъ и убыткахъ дѣйствительное удовольствіе сдѣлано будетъ; почему изъ военной коллегіи, для скорѣйшаго и непремѣннаго по форпостамъ исполненія, куда надлежало подтверждено, а выше писанную команду опредѣлено нарядить г.-ф. и к. А. Б. Бутурлину, изъ состоящихъ въ командѣ его драгунскихъ, или ландмилицкихъ полковъ.

4-мъ, оная же коллегія, о появившемся въ Константинополѣ и въ тамошнихъ предѣлахъ вновь повѣтріи и о учиненномъ о предосторожности отъ онаго подтвержденіи. Приказали: оные военной коллегіи рапорты взять во извѣстіе по экспедиціи.

1759 г. сентября 9 прав. сенатъ, по доношенію коллегіи ин. дѣлъ, коимъ требуется, для нѣкотораго важнаго разсужденія, точнаго извѣстія: сколько при нынѣшней съ королемъ прусскимъ войнѣ чрезъ 3 кампаніи казенныхъ денегъ изъ здѣшняго государства за границу на содержаніе россійской арміи вышло и здѣсь въ государствѣ на вооруженія какъ арміи, такъ и флота издержано, и сколько съ того времени, а именно: съ 1757 г. для укомплектованія арміи и флота рекрутъ и лошадей собрано, и чтобъ обо всемъ томъ какъ по канцеляріи прав. сената, такъ и по военной и адмиралтейской коллегіямъ, такожъ коммисаріату и провіантской канцеляріи въ скоромъ времени справиться и такія извѣстія собравъ, въ коллегію ин. дѣлъ прислать. Приказали: о всѣхъ по сенату извѣстныхъ расходахъ и провіантскихъ и прочихъ заготовленіяхъ и рекрутскихъ сборахъ учиня вѣдомость, предложить немедленно; а понеже въ сенатѣ кромѣ коммисаріатской окладной жалованной и настоящей провіантской и отпускаемой къ арміи чрезвычайной отъ сената суммы и провіантскаго заготовленія о нижеслѣдующемъ неизвѣстно, а именно: по коммисаріату—о мундирныхъ, аммуничныхъ и прочихъ вещахъ сколько оныхъ сверхъ штатнаго числа въ

употребленіи, такожъ по артиллеріи и отъ адмиралтейства при вооруженіи флота настоящихъ и чрезвычайныхъ расходовъ послѣдовало, того ради, къ тому въ пополненіе, отъ коммисаріата, артиллеріи и адмиралт. коллегіи вслѣть подать въ сенатъ краткія вѣдомости въ самомъ скоромъ времени: сколько по тѣмъ мѣстамъ при нынѣшней войнѣ какихъ расходовъ было, различа порознь, что по штатамъ настоящихъ и особливо сверхъ того, чрезвычайныхъ, и о томъ послать указы; а на формированный корпусъ, на который отпуски нѣкоторыхъ суммъ въ сенатѣ хотя и видны, но на все ихъ содержаніе настоящее и чрезвычайное какая сумма въ употребленіи, о томъ вѣдомости требовать отъ сенатора, г.-ф. и к. гр. П. И. Шувалова.

1759 г. августа 19 и сентября 7 и 10 въ собраніи прав. сенатъ, по доношеніямъ устюжской провинціальной канцеляріи и оной провинціи воеводы Брылкина и товарища его, кол. асс. Богданова, изъ коихъ онъ, Бог—въ, прописываетъ поданное ему отъ находящагося тамо при секретномъ арестантѣ л.-гв. подпоручика Алсуфьева на воев. Брылкина вновь сообщеніе, что минувшаго іюля 16 оный воевода, на самомъ разсвѣтѣ, ѣхалъ мимо самаго поста, гдѣ содержится секретный арестантъ, при которомъ солдаты были съ ружьями, а люди онаго воеводы съ ножами, о чемъ и самъ оный воевода въ присутствіи ему, ассесору, сказалъ, что бралъ тѣхъ солдатъ противъ помянутаго Алсуфьева, чего ради оный Алсуфьевъ, опасаясь отъ того худыхъ слѣдствій, требовалъ, чтобъ оному воеводѣ ѣздить запретить, дабы въ такомъ случаѣ какъ ему, такъ и караулу не послѣдовало бы какого худаго приключенія, а тому арестанту утечки; чего ради имъ, ассесоромъ, велѣно бывшихъ съ нимъ, воеводою, солдатъ допросить, но онъ, воевода, пріѣхавъ въ канцелярію, спрашивалъ его, Бог—ва, для чего онъ такъ поздно въ канцеляріи находится, и хотя на то ему объявлено было, что онъ присутствуетъ по секретному дѣлу, которое касается до него, воеводы, и для того вышелъ бы вонъ и до указа изъ дома не выѣзжалъ, токмо онъ, воевода, не токмо того не послушалъ, но еще у копіиста писанный допросъ бывшему съ нимъ, воеводою, сержанту взялъ къ себѣ и положилъ въ карманъ и всѣмъ въ канцеляріи служителямъ отдалъ приказъ, дабы его, Бог—ва, ни въ чемъ не слушать и за одною рукою его, ассессора, ничего не исполняли; а притомъ оный воевода и то говорилъ, что онъ его, ассесора, не слушаетъ и по сообщеніямъ помянутаго Алсуфьева, въ разсужденіи съ нимъ ссоры, ничего того за важность не почитаетъ. А означенный воев. Брылкинъ присланными доношеніями приноситъ жалобу на него, Ал—ва, о причиненной надчерицѣ его наглымъ нападательствомъ обидѣ и о битьѣ имъ его людей, и что та на него, Бр—на, протестація отъ помянутаго Алсуфьева ни за что иное учинена, какъ по одной злобѣ вымышлена, а притомъ показываетъ, что и товарищи его, вышеозначенный асс. Богдановъ съ помянутымъ Алсуфьевымъ имѣетъ дружбу и бываетъ онъ, Ал—въ, всегда къ домѣ у него, Бог—ва, и за тѣмъ ему, воеводѣ, оный Богдановъ

чинить нападки и по производимымъ дѣламъ чинитъ несогласія и упрямство, и проситъ отъ тѣхъ онаго Богданова нападковъ защищенія и отъ невиннаго подъ карауломъ его, воеводу, содержанія избавить, и прочее. А устюжская провинц. канцелярія представляетъ, что оному воев. Брылкину, по показанію на него той канцеляріи писчика Мизгирева нѣкоторой важности (который съ тѣмъ 14 прошедшаго августа и отправленъ за карауломъ въ канцелярію тайн. розыскн. дѣлъ), велѣно быть въ домѣ своемъ безотлучно, въ который и караулъ поставленъ, и до воспослѣдованія о томъ изъ канцеляріи тайн. розыскн. дѣлъ указа изъ онаго никуда не выѣзжать; и притомъ де оный Мизгиревъ показалъ на него, воев. Брылкина, якобы онъ въ бытность его въ 1758 г. и 1759 г., во время рекрутскаго набора, съ отдатчиковъ, за принятіе имъ рекрутъ, бралъ взятки. Приказали: оныя доношенія для надлежащаго разсмотрѣнія отослать въ канцелярію тайн. розыскн. дѣлъ, при указѣ, и пока въ той канцеляріи тайн. розыскн. дѣлъ о томъ разсмотрѣніе учинено будетъ, въ правленіи воеводской должности вступить до указа воеводскому товарищу, выше означенному асс. Богданову, и о томъ послать указы.

1759 г. мая 21, іюля 27 и сентября 15 въ собраніи прав. сенатъ, по доношенію прибывшаго изъ Далмаціи епископа Симеона Концаревича (который выѣхалъ сюда съ объявленіемъ о желающихъ къ выходу въ Россію православныхъ народахъ, о чемъ на разсмотрѣніе сообщено учрежденной при дворѣ Е. И. В. конференціи, а онъ отъ св. синода опредѣленъ для пребыванія до указа въ Кіевопечерскую лавру) и по челобитью сына его, поручика Игнатія Концаревича же, коими просятъ: епископъ, чтобъ повелѣно было обрѣтающемуся при римско-императорскомъ дворѣ здѣшнему министру гр. Кейзерлингу ко взысканію долговыхъ его съ сыномъ и родственникомъ денегъ и въ продажѣ его, состоящихъ въ Бенковцѣ и въ г. Стридонѣ, домовъ и виноградовъ дозволеніе, или заплату за оные казенными отъ венеціанской республики исходатайствовать, и для того, такожъ ради забранія и вывода сюда фамиліи и постороннихъ не малаго числа, въ Далмацію сына его уволить и паспортъ съ выѣхавшимъ при немъ попомъ Лазаремъ Петровичемъ дать, и до возврата сына его въ Новую Сербію родственника его Станчевича не требовать, а быть имъ въ вѣдомствѣ кіев. губ. канцеляріи, и когда паспортъ потребенъ будетъ ему, Ст—чу, для отправленія къ сыну его, дать. А поруч. Концаревичъ объявляя, что онъ стараніемъ своимъ болѣе 100 человѣкъ въ здѣшнюю службу дѣйствительно вывелъ и хотя за то отъ г.-л. Хорвата обнадеженъ былъ капитанскимъ чиномъ, какъ отъ него въ присланномъ письмѣ явствуетъ, токмо представленъ и награжденъ поручикомъ и жалованье получаетъ малое, и исправиться чѣмъ не имѣетъ, да и того января съ 1 сего года, какъ и данпымъ ему отъ кіев. губ. канцеляріи аттестатомъ объявлено, не получалъ; къ тому же и при отправленіи его изъ Кіева, для вывода народовъ, въ Далмацію на проводъ противъ другихъ никакой выдачи не учинено, отъ чего претерпѣваетъ нужду, ибо и во время

вывода его помянутыхъ народовъ издержано собственныхъ денегъ болѣе 600 нѣмецкихъ гульденовъ, проситъ, чтобъ его изъ команды г.-л. Хорвата исключить, у коего ни почему быть не желаетъ, и за выводъ помянутаго народа опредѣлить въ новоучрежденный гусарскій конный слободскій полкъ, съ награжденіемъ капитанскаго чина, съ жалованьемъ противъ прочихъ, и издержанныя его на выводъ тѣхъ народовъ деньги и заслуженное января съ 1 сего года по нынѣ жалованье, съ порціи и раціи, выдать ему здѣсь, и по поданному отъ отца его прошенію рѣшеніе учинить. А послѣ того г.-л. Хорватъ рапортомъ представляетъ: не безъизвѣстно де ему, что оный поруч. Концаревичъ просится въ другую команду и въ отечество; причина сего подаетъ ему сомнѣваться, что по письму епископа, отца его, и поручика Эздемировича отправленная къ нему, ген.-лейт., изъ Москвы по черногорской коммисіи команда взбунтовалась въ Курскѣ и отбиваясь оружейною рукою, разошлась, но изъ нихъ нѣкоторые переловлены, о чемъ и слѣдствіе производится, почему и тотъ поручикъ съ прапорщикомъ Станчевичемъ только тѣ свои интриги употребляютъ, а они подлинно тамъ своего дома ни на 10 р. не имѣютъ, но только чтобъ упредить отправленіе отъ него туда надежнаго къ тому экзарха Геннадія съ его, Х—та, офицерами и въ ожидаемомъ того экзарха иностранномъ повелѣнномъ народѣ учинить отъ выхода отвращеніе и тѣмъ изысканную дорогу затворить; и того ради требуетъ, дабы оныхъ пор. Концаревича и прап. Станчевича, не пріемля отъ нихъ никакихъ прошеній, выслать къ нему къ командѣ, а если бы имъ какая необходимость тамъ быть позвала, то со временемъ съ другими команды его офицерами (а не сами, какъ для того умышленно ищутъ) отправиться могутъ. А по справкѣ: означенный Концаревичъ прибылъ въ Кіевъ въ 1757 г. ноября 14, въ числѣ приведенныхъ вахмистрами Княжевичемъ и Крестичемъ черногорцевъ капраломъ, природою изъ Котарской провинціи, почему онъ на вѣчное подданство съ прочими въ Кіевѣ и къ присягѣ приведенъ, но какъ онъ тогда же просился паки обратно въ Черную гору обще съ родственникомъ своимъ Станчевичемъ для вывода своей фамиліи и знакомцевъ, коихъ онъ обѣщалъ набрать до 100 человѣкъ, то по силѣ посланнаго изъ сената въ 1758 г. въ коллегію ин. дѣлъ указа они туда и отпущены и написаны чинами: Концаревичъ вахмистромъ, а Станчевичъ капраломъ, токмо имъ при томъ отпускѣ на проѣздъ противъ другихъ унтеръ-офицеровъ, коимъ давалось по 100 р., выдачи кромѣ жалованья не было; а октября 27 того же года они паки въ Кіевъ возвратились и привели съ собою далматскаго народа до 80 душъ, кои по желаніямъ ихъ опредѣлены въ Новую Сербію, а помянутые вахм. Концаревичъ и капр. Станчевичъ, по представленію г.-л. Хорвата, за такой ихъ выводъ награждены: Концаревичъ поручикомъ, а Станчевичъ прапорщикомъ, и опредѣлены въ команду его, ген.-лейт. Приказали: означеннаго поруч. Концаревича въ Далмацію, ради забранія и вывода сюда фамиліи своей и тамошняго народа, и взысканія долговъ и продажи имѣнія, для представляемыхъ отъ г.-л. Хорвата сомнительствъ, за границу не отпускать, а по про-

шенію его, такожъ и отца его, епископа, о требуемомъ ими отъ россійскаго въ Вѣнѣ полномочнаго министра вспоможеніи, ежели они желаютъ и кому въ томъ тамо повѣрятъ во взысканіи долговъ и въ продажѣ ихъ имѣнія, такожъ и о свободномъ выходѣ сюда ихъ фамилій, коллегіи ин. дѣлъ надлежащее о томъ опредѣленіе учинить по своему разсмотрѣнію. По нежеланію же онаго поруч. Концаревича въ командѣ быть у г.-л. Хорвата. въ силѣ опредѣленія пр. сената марта 3-го 1759 г. опредѣлить его воен. коллегіи въ гусарскіе полки, или куда онъ пожелаетъ, кромѣ слободскаго гусарскаго полка, въ который изъ иностранныхъ опредѣлять не надлежитъ. Что же оный Концаревичъ проситъ о награжденіи за выводъ объявленнаго отъ него народа капитанскимъ чиномъ, въ томъ ему отказать, понеже какъ по справкѣ оказалось, такъ и по представленію г.-л. Хорвата объявлено, что имъ, К—мъ, обще съ Станчевичемъ выведено только 80 душъ, почему онъ за то поручеческимъ, а означенный Станчевичъ прапорщичьимъ чинами и награждены, чѣмъ имъ и довольными быть надлежитъ, а когда заслуги свои здѣсь въ Россіи окажутъ, тогда по старшинству и чинами награждены быть имѣютъ; а заслуженное помянутаго Канцаревича января съ 1-го 1759 г. по нынѣ жалованье, съ порціи и раціи, сколько надлежитъ, такожъ въ разсужденіи объявленныхъ отъ него понесенныхъ имъ въ выводѣ выше помянутаго народа убытковъ противъ другихъ, у такого же вывода бывшихъ, выдать 100 руб. ему здѣсь изъ штасъ-конторы, понеже ему при отправленіи за границу на проѣздъ таковой дачи противъ прочихъ учинено не было, и о томъ куда надлежитъ послать указы.

1759 г. сентября 24 въ собраніи прав. сенатъ, по доношенію ген.-лейт. и рижск. губернатора кн. Долгорукова, при которомъ приложены разныя привозимыя туда чужестранныя мелкія монеты 5 и 10 ферденговыя. коихъ въ Лифляндіи съ нѣкотораго времени знатное число привожено, которыя по пробѣ оказались противъ обыкновенно ходячихъ тамо въ цѣнѣ весьма легче, къ тому же хотя на бранденбургскихъ 1745 и слѣдующіе годы начеканены, но по всей вѣроятности недавно дѣланы, понеже извѣстно, что въ тѣхъ годахъ такого чекана въ бранденбургскихъ земляхъ не было; и тако чаятельно, что сія токмо недавно чеканена жидами, которые прусское монетное дѣло на откупу имѣютъ, отъ чего здѣшнимъ подданнымъ великій убытокъ воспослѣдуетъ, ибо добрыя деньги изъ земли въ вывозѣ, а худыя въ привозѣ быть могутъ. Хотя же на первый случай опредѣлено купцамъ до указа отъ чужихъ корреспондентовъ болѣе не принимать и буде въ привозѣ будутъ, то оныя въ порторіи задержать до указа, но притомъ требуетъ: не повелѣно ли будетъ оныя въ Лифляндіи ходомъ вовсе запретить; сверхъ же того объявляетъ, что въ королевствѣ прусскомъ, подъ нынѣшнимъ Е. И. В. владѣніемъ, новые тинфы и шестаки дѣлаются, которыхъ два при томъ приложено, и въ Лифляндію не малымъ числомъ уже привозятся; а присланнымъ напредъ сего указомъ велѣно дѣланнымъ для остзейскихъ провинцій монетамъ токмо въ

своихъ провинціяхъ ходить, то и онымъ монетамъ имѣть ли тамъ такой же курсъ, какъ въ Пруссіи, или не повелѣно ли будетъ онымъ только курсъ въ Пруссіи имѣть, о томъ требуетъ указа. Приказали: означенныя, присланныя отъ него, губернатора, разныя монеты отослать къ ст. сов. Шлаттеру при указѣ и велѣть ему по тому его, губ., представленію надлежащее разсмотрѣніе и опредѣленіе учинить и со мнѣніемъ представить въ пр. сенатъ.

1759 г. сентября 24 въ собраніи прав. сенатъ, по доношенію коллегіи ин. дѣлъ, коимъ на прежнее свое доношеніе, о присылкѣ извѣстія о издержанныхъ во время нынѣшней войны съ королемъ прусскимъ чрезъ 3 кампаніи на содержаніе россійской заграничной арміи и на вооруженіе флота казенныхъ деньгахъ и о собранныхъ съ 1757 г. для укомплектованія арміи и флота рекрутахъ и лошадяхъ, требуетъ, дабы соизволено было кому надлежитъ подтвердить о немедленной въ коллегію ин. дѣлъ присылкѣ помянутаго извѣстія, съ тѣмъ, чтобъ въ ономъ именно объяснено было сколько сверхъ обыкновеннаго въ мирное время содержанія здѣшней арміи и флота, по случаю настоящей войны, во время трехъ кампаній на содержаніе заграничной арміи и вооруженіе флота чрезвычайныхъ расходовъ деньгами и въ прочемъ было; при чемъ предложены были къ разсмотрѣнію сочиненныя о извѣстныхъ по сенату расходахъ и провіантскихъ, и прочихъ заготовленіяхъ, и рекрутскихъ сборахъ вѣдомости, въ коихъ явствуетъ: въ 1756, 1757 и 1758 г. употреблено въ расходъ денежной суммы, а именно: настоящей воинской окладной на жалованье 4.173.914 р. 39¼ к., на провіантъ 2.296.684 р. 44 к., итого 6,470,598 р. 83¼ к.; сверхъ настоящей на чрезвычайные воинскіе же расходы отъ конференціи 1.151.319 р. 58½ к., изъ воинской суммы 1.837.821 р. 38¾ к., изъ винныхъ и соляныхъ новоположенныхъ, изъ штатскихъ и другихъ доходовъ 5.153.525 р. 74¾ к., покойному ген.-фельдмаршалу Апраксину, въ особливую диспозицію, изъ разныхъ мѣстъ 415.138 р. 13¾ к., на формированный корпусъ, изъ воинской и изысканной для онаго отъ передѣла мѣдныхъ денегъ суммы, 2.105.770 р. 55¾ к., и того 10.763.575 р. 41¾ к., а прилагая извѣстный по конференціи на 1758 г. милліонъ руб. имѣетъ быть 11.763.575 р. 41¾ к., да сверхъ того на чрезвычайные разные расходы употреблено 560.777 р. 34¼ к., и того въ 3-хъ годахъ всѣхъ расходовъ состоитъ 18.794.951 р. 59 к., а на 1759 г. на ту же заграничную армію, кромѣ формированнаго корпуса, на жалованье отъ главнаго коммисаріата изъ воинской суммы отправлено 1.265.728 р. 18 к. и къ тому еще отправить слѣдуетъ 200 т., на провіантскіе расходы, на раціоны, подковку и лекарство лошадей 120.365 р., да въ Ригѣ, штатскихъ доходовъ ефимковъ въ заграничную сумму и на выдачу провіантскимъ подрядчикамъ, отдано г.-м. Аршеневскому и въ провіантское тамошнее правленіе по цѣнѣ на 79.787 р. 83 к., да здѣсь отъ об.-кр.-ком. Мерлина употреблено въ расходъ провіантскимъ подрядчикамъ за поставляемый и отправляемый въ Ригу и въ Кенигсбергъ провіантъ и овесъ 1.219.096 р. 75¼ к.; затѣмъ еще, когда и ассигнованная на ту же выдачу отъ комми-

саріата, камеръ-коллегіи и соляной конторы недосланная сумма 660.943 р. $11_{3/4}$ к. получена и въ расходъ употреблена будетъ, еще къ выдачѣ онымъ подрядчикамъ, такожъ за разбитыя въ прошлыхъ годахъ, взятыя подъ провіантъ суда и за отвозы вояжныхъ денегъ по поставкѣ ассигновать слѣдуетъ 1.327.734 р. 21 к., да на чрезвычайные разные расходы сего сентября по 1 число употреблено 303.845 р. $83^{3}/_{4}$ к.; сверхъ же того, сколько во все то время мундирныхъ, аммуничныхъ и прочихъ вещей сверхъ штатнаго числа въ употребленіи, такожъ по артиллеріи и отъ адмиралтейства при вооруженіи флота настоящихъ и чрезвычайныхъ расходовъ послѣдовало, о томъ въ сенатѣ неизвѣстно. И для того на прежнее коллегіи ин. дѣлъ представленіе, по опредѣленію пр. сената сего сентября 9, посланными указами велѣно отъ коммисаріата, артиллеріи и адмиралтейской коллегіи подать въ сенатъ краткія вѣдомости въ самомъ скоромъ времени, сколько по тѣмъ мѣстамъ при нынѣшней войнѣ какихъ расходовъ было, различа порознь что по штатамъ настоящихъ и особливо сверхъ того чрезвычайныхъ, а на формированный корпусъ на все его содержаніе, настоящее и чрезвычайное, какая сумма въ употребленіи, о томъ вѣдомости требовано отъ сен., ген.-ф. и к. гр. П. И. Шувалова, токмо оныхъ еще не получено; а рекрутскихъ наборовъ было въ 1754 г.—61.644, въ 1756 г.—45 т., въ 1757 г.—30 т., въ 1758 г.—50 т., да нынѣ собрать велѣно 45 т., и того 231.644 человѣка, а драгунскихъ лошадей въ 1756 г. собрано было 10 т. Того ради приказали: вышеозначенныя, учиненныя въ сенатѣ о денежныхъ расходахъ и о рекрутахъ и лошадяхъ краткія вѣдомости послать въ коллегію ин. дѣлъ при указѣ, а о скорѣйшей по означеннымъ, прежде посланнымъ изъ сената указамъ вышепомянутыхъ вѣдомостей присылкѣ въ адмиралт. коллегію, коммисаріатъ и артиллерію и къ сен., ген.-ф. и к. гр. П. И. Шувалову подтвердить указами и велѣть, для скорѣйшаго тѣхъ вѣдомостей полученія, не чиня подробныхъ счетовъ, но по однимъ нарядамъ и отправленіямъ валовою суммою показать сколько сверхъ обыкновеннаго въ мирное время содержанія здѣшней арміи и флота по случаю настоящей войны во время трехъ компаній на содержаніе заграничной арміи и вооруженіе флота чрезвычайныхъ расходовъ деньгами и въ прочемъ было, и прислать оныя вѣдомости въ сенатъ какъ возможно наискорѣе, безъ наималѣйшаго продолженія.

1759 г. сентября 24 въ собраніи прав. сенатъ, по экстракту изъ протокола учрежденной при дворѣ Е. И. В. конференціи, при которомъ приложена для извѣстія поданная изъ военн. коллегіи и апробованная о расположеніи состоящихъ внутри государства полевыхъ конныхъ, пѣхотныхъ и ландмилицкихъ полковъ въ будущую зиму на винтеръ-квартиры репартиція и особое о генералитетѣ росписаніе, по которымъ оной коллегіи опредѣлено дѣйствительное исполненіе чинить, а сверхъ того велѣно въ Новгородъ нынѣ ввести и расположить по уѣзду одинъ драгунскій полкъ изъ тѣхъ, изъ которыхъ по одной ротѣ сюда взято, а о генералитетѣ, гдѣ оному нынѣ и

по востребованіи нужды впредь быть надлежитъ, оставить на разсмотрѣніе главнокомандующихъ, приказали: оный экстрактъ и съ приложеніями взять во извѣстіе по экспедиціи.

1759 г. сентября 10 и 28 въ собраніи прав. сенатъ, по рапорту п. с. Болотникова и по челобитнымъ персидскаго купца Артемія Шаримана и венеціанскаго грека Анастасіи Сіяти, изъ коихъ сов. Болотниковъ, по силѣ указа пр. сената, прилагаетъ реестръ описнымъ бывшаго ювелира Бернардія вещамъ, во что изъ нихъ каждая оцѣнена, и вѣдомость, сколько кому именно онъ, Б—ій, за расплатою остался еще долженъ, такожъ и долговыхъ ему, Б—ію, денегъ сколько въ сборѣ и за тѣмъ коликое число съ его должниковъ еще не во взысканіи состоитъ, а помянутые Шариманъ и Сіяти просятъ о возвращеніи имъ имѣющихся на немъ, Б—іи, долговыхъ ихъ денегъ, а именно: Шариману 4.896, а Сіятій 1.640 р., о чемъ и въ поданномъ въ пр. сенатъ отъ него, Б—ія, реестрѣ показано. Сверхъ же того, оный Сіятій другимъ челобитьемъ объявляетъ, что помянутый Бернардія долженъ ему еще сверхъ означенныхъ по счету за взятые мѣха 5.194 р. 22 к., кои отданы были къ пересылкѣ въ Венецію для продажи, за которые имъ, Б—мъ, и деньги получены, о которыхъ по справкѣ въ сенатѣ въ поданномъ отъ г.-пор. Нащокина рапортѣ объявлено, что оный Бернардія ему словесно объявилъ, яко онъ долженъ тому Сіятіи, точію сколько не помнитъ, а только припамятуетъ, что будетъ до 3 т. р., однако онъ ему, Сіятіи, вѣритъ и лишняго не покажетъ. Изъ нихъ же Шариманъ объявляетъ, что на ту долговую сумму имѣетъ отъ него, Б—ія, векселя и для того бъ его, по силѣ вексельнаго устава, прежде другихъ тѣмъ удовольствовать. Приказали: учинить слѣдующее: 1) показанныя въ вышеозначенномъ реестрѣ помянутаго Бернардія собственныя вещи, коихъ по оцѣнкѣ всѣхъ показано на 8.891 р. $87^1/_2$ к., по силѣ прежняго пр. сената іюня 1 сего года опредѣленія, съ публичнаго торга продать на готовыя наличныя деньги чрезъ публичнаго и присяжнаго аукціониста и оную продажу чинить н. с. Болотникову при себѣ, назначая къ той продажѣ дни не вдругъ, дабы болѣе охочихъ людей явилось, и для того и въ газеты о той продажѣ, и когда оная производима будетъ, припечатать, чтобъ всякъ былъ свѣдомъ; 2) должныя ему, Б—ію, по счетамъ деньги, коихъ, какъ въ поданномъ отъ Болотникова реестрѣ показано, за расплатою осталось еще, кромѣ Бестужева, на разныхъ людяхъ всего 3.852 р., въ силѣ прежде посланнаго къ нему, Бол—ву, изъ сената указа, съ тѣхъ должниковъ собрать неотмѣнно какъ наискорѣе и для того ему, Б—ву, въ томъ непрестанное напоминаніе чинить и стараться оные собрать всѣ сполна, а съ Бестужева-Рюмина должныя жъ ему, Б—ію, 913 р. возвратить изъ имѣнія его тогда, какъ оному продажа производима быть имѣетъ; 3) сколько же оныхъ долговыхъ, такожъ и за вышеупомянутыя его, Б—іи, по продажѣ съ аукціона вещи денегъ получено будетъ, изъ оныхъ помянутому Болотникову во 1-хъ. отослать въ штатсъ-контору употребленные здѣсь на со-

держаніе Бернардія 50 р., да данные при отправленіи его въ Казань 300, всего 350 р., а потомъ кому онъ, Б—ія, долженъ по данным векселямъ, яко то и выше объявленнаго персидскаго купца Шарпмана и прочихъ, кои таковые же векселя объявятъ, въ силѣ вексельнаго устава немедленно надлежащею по тѣмъ векселямъ суммою удовольствовать, а буде за тѣ проданныя съ аукціона вещи полученныхъ, такожъ и собранныхъ выше означенныхъ долговыхъ денегъ на заплату по тѣмъ векселямъ не достанетъ, въ такомъ случаѣ оныя по векселямъ должныя деньги роздать, расположа по пропорціи, что на рубль причтется; 4) понеже въ поданномъ въ пр. сенатъ отъ Бернардія реестрѣ показано, что онъ долженъ саксонскому совѣтнику посольства Огродскому за заплатою 1600 р., о чемъ нынѣ запискою отъ коллегіи ин. дѣлъ знать дано, яко оныхъ денегъ въ ту коллегію для пересылки къ нему, Огродскому, ни откуда еще не получено, о чемъ и оный Огродскій о томъ вновь напоминаетъ, того ради оные 1600 р. для пересылки къ нему, О-му, ежели изъ выше означенныхъ за проданныя вещи и изъ собранныхъ долговыхъ денегъ останется, отдать ему, Б—ву, въ коллегію ин. дѣлъ; 5) что же означенный Болотниковъ въ поданной вѣдомости объявляетъ, что за выключеніемъ всѣхъ тѣхъ собранныхъ денегъ какъ съ должниковъ его Б—ія, такъ и за продажныя его вещи на заплату должникамъ и съ выше означенными по векселямъ и Огродскому не достанетъ всѣхъ еще 22.122 р. 12½ к., кромѣ того, что нынѣ въ сенатѣ показанный выше сего грекъ Сіятій челобитьемъ сверхъ 3 т. р., кои въ означенной же суммѣ состоятъ, объявилъ 2.194 р. 22 к., а съ оными всего не достанетъ на платежъ всѣхъ долговъ 24.316 р. 34½ к., чего ради, буде объявленныхъ, полученныхъ имъ. Б—мъ, денегъ, за употребленіемъ на выше помянутыя выдачи, останется, то на содержаніе онаго Бернардія, оставя на пересылку къ нему на 1760 г. 300 р., достальные раздать всѣмъ должникамъ по пропорціи, сколько кому на каждый рубль придетъ. Сверхъ же того помянутому Болотникову указомъ изъ сената отъ 30 іюня сего года знать дано, что въ платежъ помянутому Бернардію извѣстныя деньги отъ г.-а. и к. гр. А. И. Шувалова по присылкѣ отъ него принимать, коихъ, какъ отъ него, Б—ва, въ объявленной вѣдомости показано, и принято 500 р., того ради и впредь ему, Б—ву, сколько когда отъ помянутаго г. генерала и к. прислано будетъ принимать съ роспис憂 и изъ оныхъ по тому же по пропорціи раздавать должникамъ его съ росписью, только притомъ наблюдая, чтобъ на содержаніе Бернардія, въ силу высочайшаго Е. И. В. именнаго указа, годовые по 300 р. всѣ впередъ на каждый годъ въ запасѣ на пересылку къ нему были на лицо и какъ скоро новый годъ наступитъ, то оные къ нему, Б—ію, на выдачу въ казанскую губ. канцелярію и отсылать, или переводить немедленно, и о томъ къ нему, н. с. Б—ву, и куда надлежитъ, послать указы.

1759 г. сентября 28 въ собраніи прав. сенатъ, по рапортамъ адми-

ралтейской и военной коллегій, коими представляютъ: адмиралт. коллегія— на разсмотрѣніе полученныя отъ т. с. и сибирскаго губернатора Соймонова и отъ штурмана Татаринова доношенія, коими Татариновъ на него, С—ва, доноситъ въ нѣкоторыхъ по тамошнимъ обстоятельствамъ секретныхъ дѣлахъ, а онъ, С—въ, на то приноситъ по пунктамъ отвѣты и притомъ представляетъ о происходимыхъ отъ него, Т—ва, непорядочныхъ поступкахъ. Приказали: объ ономъ справясь и выписавъ, доложить впредь.

Военная коллегія: 1-мъ, по производимому въ сибирской губ. канцеляріи, о произнесенныхъ подполк. ф.-Мейеренцомъ непристойныхъ и важныхъ словахъ слѣдствію, что къ оному потребенъ прусской націи хлопецъ Готфридъ, токмо оный находится здѣсь, и для того повелѣно ли будетъ его отсюда въ Сибирь отправить, или помянутаго подп. ф.-Мейеренца сюда взять, о томъ отъ оной коллегіи представлено въ конференцію,—приказали: оный рапортъ взять во извѣстіе по экспедиціи и сообщить къ дѣлу.

2-мъ, при которомъ приложена копія съ учиненной въ той коллегіи и апробованной репартиціи о расположеніи состоящихъ внутри государства полевыхъ, конныхъ, пѣхотныхъ и ландмилицкихъ полковъ въ будущую зиму на винтеръ-квартиры и особое о генералитетѣ росписаніе; а понеже таковыя же копіи въ сенатъ и изъ учрежденной при дворѣ Е. И. В. конференціи при экстрактѣ получены, того ради приказали: оный рапортъ и съ приложеніями сообщить къ тому, полученному изъ конференціи экстракту.

1759 г. сентября 28 въ собраніи прав. сенатъ, по доношенію коммерцъ-коллегіи, коимъ на прежнія представленія требуетъ указа: что повелѣно будетъ чинить съ имѣющимся нынѣ при коллегіи ревенемъ, который отъ долговременнаго лежанія пришелъ въ поврежденіе, такъ что и отосланный въ медицинскую канцелярію изъ наличнаго, по указу изъ сената, 50 пудъ присланъ, за худобою, къ употребленію въ лекарства негодный, обратно, а того ревеня состоитъ на лицо, а именно: каменнаго 310 п., копытчатаго 1-го сорта 281 п., 2-го сорта 113 п., забракованнаго 124 п., обрѣзковъ, пыли и очистковъ 37 п., да на Кяхтѣ копытчатаго добраго 3001 п. 31 ф., пыли и обширковъ 4615 п. 9 ф. И хотя оная коллегія надъ оныма ревенемъ неослабное смотрѣніе и имѣетъ и къ тому же смотрѣнію опредѣленъ нарочный аптекарь Менгартъ, который и надсматриваетъ, и нынѣ велѣно ему тотъ ревень освидѣтельствовать и добрый съ худымъ разобрать, оное же поврежденіе послѣдовало не отъ чего иного, какъ отъ долговременнаго лежанія, чрезъ что самъ собою старѣетъ и отъ того исчезаетъ, коего и охранить въ томъ никакъ не можно, ибо тотъ ревень привозомъ сюда состоитъ отъ 1741 и 1742 г. и въ такое не малое время, какъ бы онъ сбереженъ ни былъ, охранить никакъ невозможно; и для того не повелѣно ли будетъ, для употребленія въ аптеки, а особливо для отпуска по именнымъ указамъ къ иностраннымъ министрамъ, имѣющійся на Кяхтѣ весь,

или сколько соизволено будетъ, нынѣ наступающимъ зимнимъ путемъ привезть сюда, и для того послать туда нарочнаго курьера, дабы оный ревень могъ оттуда отправленъ быть первымъ зимнимъ путемъ. А по справкѣ: объ ономъ ревенѣ, на прежнія той коллегіи представленія, поданными Ея И. В—у отъ сената іюля 20 и октября 1-го 1758 г. докладами представлено, что отъ упадшаго ревеннаго казеннаго торга, за непродажею онаго, знатная сумма накопилась и отъ лежанія повреждается съ невозвратнымъ казеннымъ убыткомъ, и для того бъ оный ревень весь наличный употребить въ продажу на внутреннія всякія надобности и въ отпускъ въ другія государства, кто сколько купить пожелаетъ, хотя самымъ малымъ числомъ, поставя оному цѣну не ниже 100 р. за пудъ, а съ отпускнаго внѣ государства сверхъ того съ цѣны брать внутреннюю и портовую пошлину, и о томъ во всемъ государствѣ публиковать печатными указами. Буде же по выше объявленной, положенной цѣнѣ большаго расхода не будетъ, тогда изъ той цѣны и убавить, по разсмотрѣнію сенатскому, и когда оный наличный казенный ревень весь въ продажу употребится, или компаніею съ заплатою въ казну по постановленной цѣнѣ снятъ будетъ, то впредь, для лучшей въ томъ ревенномъ торгѣ казенной пользы и чтобъ въ продажахъ при отпускѣ онаго за море чрезъ разныя руки у однихъ передъ другими подрыва и въ сборѣ пошлинъ упадка не было, имѣетъ сенатъ тотъ ревенный торгъ отдать въ компанію, дабы оный торгъ тщилась компанія въ лучшее состояніе и размноженіе приводить, съ котораго-бъ и казнѣ отъ взятія пошлинъ прибыль быть могла; только на оныя высочайшей Е. И. В. конфирмаціи еще не воспослѣдовало. Того ради приказали: объ ономъ ревенѣ Ея И. В—ву поднесть третичный докладъ, съ такимъ притомъ представленіемъ: хотя оный казеннымъ товаромъ отпускаемъ былъ за море, токмо за упадкомъ тамо цѣны оставался чрезъ многое время безъ всякой казенной пользы, а изъ наличнаго здѣсь и на Кяхтѣ ревеня, за неупотребленіемъ въ продажу, отъ долговременнаго лежанія нѣсколько пришло въ совершенное поврежденіе, такъ что и никуда оный къ употребленію негоднымъ остается и совсѣмъ безвозвратно пропасть можетъ, а ежелибъ оный проданъ былъ, то бъ, по нынѣшнему крайнему недостатку, полученныя за тотъ ревень деньги на необходимые нужнѣйшіе расходы съ пользою употреблены, да и впредь съ производимаго въ вольномъ торгу пошлины въ казну приходить могли бъ, и для того, въ соблюденіе Е. И. В. интереса, дабы оный вовсе пропасть не могъ и въ капитальной, на тотъ ревень употребленной суммѣ безъ всякой пользы ущерба не было, о продажѣ того ревеня, съ лучшею казнѣ пользою, на прежде поданные Ея И. В—ву доклады просить отъ Е. И. В. высочайшаго указа. По представленію же коммерцъ-коллегіи, изъ имѣющагося на Кяхтѣ наличнаго ревеня для употребленія въ аптеки, а особливо для отпуска къ иностраннымъ министрамъ, оной коллегіи, смѣтясь сколько на 2 года надобно будетъ, велѣть привезть сюда по зимнему пути немедленно, и для того отъ оной коллегіи отправить туда нарочнаго курьера и велѣть тотъ ревень со всякою бе-

режливостію и храненіемъ отправить сюда какъ наискорѣе, и о томъ въ оную коллегію послать указъ.

1759 г. сентября 29 въ собраніи прав. сенатъ, по доношеніямъ находящагося здѣсь башкирскаго народа старшины Темира Мютина съ товарищами, коими объявляютъ: 1-мъ, что въ оренбургской губерніи русскіе и новокрещеные казаки всему ихъ, башкирскому, народу разными случаями отяготительныя обиды и раззоренія причиняютъ; 2-мъ, напредъ де сего, на старинныхъ ихъ жалованныхъ земляхъ безъ покупокъ и безъ дозволенія по оброку отъ нихъ селиться и сильно завладѣть не дерзали, а нынѣ нѣкоторые сверхъ покупныхъ и въ оброкъ отданныхъ урочищей не только въ ихъ угодьяхъ сильно причиняютъ многія обиды, но и селиться зачинаютъ, да изъ тѣхъ ихъ земель непорядочно и умышленно купцы купятъ, ибо какъ ихъ народъ легкомысленный, безгласный и не знающій въ правахъ и указахъ силы, по ульщенію, нѣкоими умыслы изъ той волости, въ которой намѣрены землю купить человѣкъ 10 и крѣпости на ихъ имена пишутъ безъ согласія всей оной волости, да и безъ перевода татарскаго языка, отъ чего они претерпѣваютъ неспосныя раззоренія, и того ради просятъ, чтобъ они отъ показанныхъ обидъ, раззореній и утѣсненій защищены быть могли и за взятыя въ оброкъ ихъ земли, какъ прежде, такъ и нынѣ, имъ платили; такожъ, когда случатся купцы, то бъ при покупкѣ ихъ земель съ согласія всей волости, въ коей оныя купить намѣрены, поступали и крѣпости съ переводомъ татарскимъ писали, и казаковъ въ случающихся имъ обидахъ повелѣть судить оренб. губ. канцеляріи, и о томъ о всемъ въ оную канцелярію подтвердить указомъ. Приказали: въ оренб. губ. канцелярію послать указъ, велѣть о выше означенныхъ, показуемыхъ отъ помянутаго старшины башкирскому народу обидахъ и раззореніяхъ и о прочемъ разсмотря, надлежащее опредѣленіе учинить и обидимыхъ башкирцевъ, отъ кого оныя чинены, подлежащимъ удовольствовать и съ тѣми приличившимися, какъ съ казаками, такъ и съ другими посторонними, кто въ томъ изобличится, поступать по указамъ и впредь оному башкирскому народу отнюдь никому никакихъ обидъ и раззореній не чинить и въ угодьяхъ ихъ насильствомъ не селиться, и отъ того всего ихъ, башкирцевъ, не токмо защищать, но притомъ показывать имъ и всякую благосклонность и надлежащее по указамъ охраненіе, о чемъ той губ. канцеляріи и къ подчиненнымъ, какъ къ вопискимъ, такъ и прочимъ, командамъ подтвержденіе учинить, о чемъ, для вѣдома, и въ коллегіи ин. дѣлъ и военную послать указы.

1759 г. сентября 30 въ собраніи прав. сенатъ, по доношенію коллегіи ин. дѣлъ, о выбѣгающихъ сюда изъ киргизъ-кайсацкихъ ордъ тамошнихъ плѣнникахъ, которыхъ о возвращеніи киргизъ-кайсацкіе Нурали-ханъ и Аблай-салтанъ усильно требуютъ, показывая, что киргизъ-кайсаки пришли отъ того въ неспокойство и хотятъ отъ здѣшнихъ границъ откочевать, но коллегія

въ откочеваніи ихъ особливой важности не предвидитъ, потому что чрезъ то избавлены быть могутъ яицкіе казаки отъ излишнихъ трудовъ и опасностей, бывшихъ во время кочеванія киргизъ-кайсакъ при р. Яикѣ, и какова о томъ въ конференцію реляція подана, а къ оренб. губернатору указъ посланъ, прилагаетъ копіи, а о плѣнникахъ представляетъ мнѣніе, что къ нѣкоторому въ томъ киргизъ-кайсакъ успокоенію инаго способа не находитъ, какъ токмо, чтобъ принимая и впредь, по прежнему, всѣхъ выходящихъ отъ нихъ плѣнниковъ, предъявляющихъ желаніе къ вступленію въ христіанскій законъ, о такихъ изъ нихъ, за которыми отъ хозяевъ ихъ не будетъ погони, или тѣ ихъ хозяева, пріѣхавъ послѣ, сказать и доказать не могутъ въ которую они крѣпость вышли, отговариваться невѣдѣніемъ, и для того оныхъ плѣнниковъ содержать скрытно, чтобъ киргизъ-кайсаки развѣдывать объ нихъ не могли; а за которыми изъ нихъ хозяева ихъ пріѣдутъ погонею, или хотя вскорѣ послѣ того, доказывал, что онъ въ ту самую крѣпость принятъ, такихъ, хотя потому же, если они въ присутствіи своихъ хозяевъ, или присылаемыхъ отъ нихъ подтвердятъ желаніе ихъ къ принятію св. крещенія (а для чего именно, о томъ ихъ и спрашивать не надлежитъ), имъ не возвращать; однакожъ знатнымъ изъ киргизъ-кайсакъ, отъ которыхъ плѣнники такожъ де для принятія св. крещенія будутъ выбѣгать, смотря по тому, буде въ которомъ быть имѣетъ нужда, давать въ Оренбургѣ тамошнему губернатору, подъ именемъ своимъ, а въ Троицкой крѣпости и на сибирскихъ линіяхъ тамошнимъ главнымъ командирамъ подъ своими же именами, отъ 20 до 25 р. въ подарокъ пристойными для нихъ вещами, чѣмъ, какъ чаятельно, при первомъ случаѣ изъ киргизъ-кайсакъ знатные нѣкоторымъ образомъ удовольствованы быть могутъ, а впредь однако же въ здѣшней волѣ останется при другихъ обстоятельствахъ и такія дачи пресѣчь. А дабы и отъ употребленія сихъ денегъ какой либо возвратъ былъ, то и подлинно, кажется, можно такихъ изъ тѣхъ плѣнниковъ, которые будутъ годны къ военной службѣ, также и малолѣтнихъ, время отъ времени отправлять сюда для опредѣленія въ остзейскіе полки, а малолѣтнихъ въ здѣшніи же гарнизонныя школы, по престарѣлыхъ изъ нихъ, также и женскій полъ, хотя и въ тамошнихъ оренбургской и сибирской губерніяхъ, съ нѣкоторымъ на первый случай снабженіемъ, селить, однакоже отъ границъ въ отдаленіи, какъ въ оренб. губерніи до нынѣ уже и было, что такіе плѣнники отправляемы были въ Ставрополь, отъ Оренбурга въ нѣкоторомъ, не маломъ разстояніи отстоящій. А изъ того, что годные въ службу, также и малолѣтніе въ тамошнихъ мѣстахъ удерживаны не будутъ, еще и такая польза быть имѣетъ, что впредь изъ киргизъ-кайсацкаго народа и выходъ плѣнниковъ нѣсколько убавиться можетъ, когда извѣстно учинится, что они здѣсь опредѣляются въ солдаты, чего ради, ежели и пр. сенатъ на все сіе согласиться изволитъ, оренб. губернатору надобно будетъ какъ въ меньшую киргизъ-кайсацкую орду Нурали хану, такъ и въ среднюю Аблай-Салтану письменно дать знать, что здѣсь, по разсмотрѣніи ихъ прошеній, хотя и опредѣлено

такихъ изъ нихъ, которые будутъ представлять желаніе ихъ къ принятію христіанскаго закона, по прежнему принимать, будучи противно христіанскому закону въ томъ либо кому отказывать, однакожъ не удерживая ихъ въ тамошнихъ мѣстахъ, отсылать внутрь государства и опредѣлять въ солдаты, что̀ безъ сомнѣнія киргизъ-кайсаки между собою, для устрашенія тѣхъ плѣнниковъ, разгласить не оставятъ; и о томъ требуетъ указа, дабы тѣмъ киргизъ-кайсакъ вскорѣ можно было нѣсколько удовольствовать. Приказали: о пріемѣ помянутыхъ, выбѣгающихъ изъ киргизъ-кайсакъ, желающихъ принять христіанскій законъ плѣнниковъ и о выдачѣ за нихъ знатнымъ киргизъ-кайсакамъ, кои тѣхъ плѣнниковъ требовать будутъ, пристойными вещами отъ 20 до 25 р., быть по тому оной коллегіи мнѣнію, и для того всѣхъ таковыхъ выходящихъ плѣнниковъ, которые нынѣ находятся и впредь выходить будутъ, по приведеніи ихъ въ христіанскій законъ, не отсылая въ остзейскіе полки для опредѣленія въ солдаты и школы, отправлять въ Москву съ пристойнымъ конвоемъ, давая подъ нихъ потребное число подводъ и прогонныя деньги, такожъ и на пропитаніе, а кого надобно будетъ и одеждою снабжать, и велѣть ихъ везти со всякимъ береженіемъ и довольствомъ, дабы они ни мало не изнурены, но во всякой сохранности довезены были, чего всего наблюдать отправленнымъ съ ними командирамъ, а по привозѣ въ Москву объявлять ихъ въ сенат. конторѣ, которой, отсылая ихъ въ московскую губ. канцелярію, велѣть раздавать партикулярнымъ людямъ въ услуженіе такимъ, кто ихъ взять пожелаетъ и по указамъ кому таковые слѣдуютъ, на которыхъ тѣмъ людямъ давать и выписи, и кому они отданы будутъ, то съ тѣхъ людей при отдачѣ брать въ казну что на такихъ плѣнниковъ всего казеннаго коштa издержано будетъ; въ прочемъ же, какимъ образомъ въ случаѣ отъ киргизъ-кайсакъ тѣхъ плѣнниковъ требованія отвѣтствовать и въ какой силѣ нынѣ о семъ киргизъ-кайсацкимъ Нурали хану и Аблай-салтану дать знать, о томъ кого надлежитъ наставленіями снабдить коллегіи ин. дѣлъ по своему разсмотрѣнію, и о томъ куда надлежитъ послать указы, а въ сенат. контору сообщить вѣдѣніе.

1759 г. сентября 30 въ собраніи прав. сенатъ, по рапорту коллегіи ин. дѣлъ и по доношеніямъ астраханскаго губернатора г.-м. Жилина, коими представляютъ: г.-м. Жилинъ:

1-мъ, что по присланному изъ коллегіи ин. дѣлъ указу велѣно обрѣтающемуся въ Персіи здѣшнему консулу Чекалевскому со всею его свитою выѣхать изъ Персіи въ Астрахань, гдѣ по выѣздѣ команду, дѣла и прочее принять у него въ губ. канцелярію, а его отпустить въ Москву, о чемъ къ нему отъ него, губернатора, уже и писано и онъ на то отвѣтствуетъ, что немедленно отправится, но какъ не безизвѣстно, что нынѣ въ Персіи во многихъ приморскихъ и другихъ мѣстечкахъ распространилась моровая опасная болѣзнь весьма сильно и продолжается безпрерывно, о которой по выѣздѣ его, а паче о тамошнемъ персидскомъ состояніи и о турецкихъ обращеніяхъ,

особливо же о движеніи съ которой либо стороны войска, извѣстія получить и удостовѣриться будетъ не отъ кого, буде же оныя вѣдомости домогаться брать у пріѣзжихъ изъ Персіи людей, то чрезъ нихъ никакихъ справедливостей изобрѣсти невозможно, и для того, за выѣздомъ онаго консула, помянутыя извѣстіи отъ кого получать, требуетъ указа. Приказали: объ ономъ надлежащее разсмотрѣніе и опредѣленіе учинить коллегіи ин. дѣлъ, и о томъ послать указы.

2-мъ, о полученномъ отъ выше помянутаго консула Чекалевскаго извѣстія, что на извѣстныхъ, зараженныхъ 4-хъ мореходныхъ судахъ опасная болѣзнь совершенно миновалась и съ пріѣзда ихъ въ Кизилъ-Агацкій заливъ ни одинъ человѣкъ изъ оставшихся на нихъ людей боленъ не былъ, да и въ свитѣ его никого въ опасной болѣзни нѣтъ и при тамошнемъ Сальянскомъ портѣ состоитъ благополучно, почему онъ къ Астрахани немедленно и отправиться имѣетъ, а притомъ объявляетъ, что въ Рящѣ, Лагаджанахъ и въ Энзиляхъ оная болѣзнь еще не пресѣклась и перемѣняется иногда сильно, а когда умѣренно; въ Новой же Шемахѣ такъ умножилась, особливо съ іюня мѣсяца, что умирающихъ бываетъ на каждый день отъ 20 до 30, а чрезъ нѣсколько дней между тѣмъ было въ сутки и по 100 человѣкъ и болѣе, и еще де появилось оное въ Карабагѣ и въ Сальянѣ, Бакѣ, Кубѣ, а въ Дербентѣ, по всѣмъ надежнымъ извѣстіямъ, того нѣтъ. Приказали: оное доношеніе взять во извѣстіе и сообщить къ дѣлу.

Коллегія ин. дѣлъ прилагаетъ копіи съ полученнаго въ оную коллегію при рапортѣ отъ сибирскаго губернатора листа изъ китайскаго трибунала, состоящаго въ прежнихъ ихъ по зюнгорскимъ дѣламъ требованіяхъ и съ отправленнаго на то отсюда отвѣта. Приказали: оный рапортъ и съ приложеніями взять во извѣстіе по экспедиціи къ таковымъ же.

1759 г. октября 6 въ собраніи прав. сенатъ, по экстракту изъ протокола учрежденной при дворѣ Е. И. В. конференціи отъ 4 сего октября, приказали: во исполненіе объявленнаго въ ономъ экстрактѣ высочайшаго Е. И. В. повелѣнія, вмѣсто взятыхъ, для употребленія коллегіи ин. дѣлъ, на нѣкоторые нужные расходы изъ имѣющихся въ той коллегіи субсидныхъ денегъ 7 т. руб., да 1 т. червонныхъ, толикое же число въ ту коллегію возвратить изъ штатсъ-конторы, изъ вступившихъ въ приходъ, и о томъ въ оную контору и въ коллегію ин. дѣлъ послать указы.

1759 г. октября 6 въ собраніи прав. сенатъ, по экстракту изъ протокола учрежденной при дворѣ Е. И. В. конференціи отъ 30 минувшаго сентября, приказали: бывшимъ въ арміи у заготовленія провіанта и фуража колл. Ассес. Агею Свѣчину и Даніилѣ Озерову, произведеннымъ оною конференціею надворными совѣтниками, объявя въ сенатѣ указъ, привесть къ присягѣ и за повышеніе оныхъ чиновъ взять съ нихъ на лазаретъ штатсъ-конторѣ по указу и на оные чины патенты къ высочайшему Е. И. В. под

писанію изготовить отъ герольдіи, и изъ нихъ Свѣчина, который отъ оной конференціи опредѣленъ къ заготовленію по дорогѣ провіанта и фуража для отправляющейся нынѣ въ арміи ландмилицкой и гарнизонной четырехтысячной команды къ полученію по его коммисіи инструкціи и отправленія въ Кіевъ, отослать въ военн. коллегію при указѣ и велѣть: ему во все время бытности его при той коммисіи жалованье производить по нынѣшнему его чину на томъ же основаніи, какъ и предъ симъ онъ при подобной же коммисіи имѣлъ, т. е. противъ дѣйствительныхъ армейскихъ чиновъ полное, чего ради, дабы онъ, Св—нъ, къ той посылкѣ могъ потребнымъ въ своемъ экипажѣ исправиться, военн. коллегіи велѣть ему нынѣ выдать, какъ и въ прежнюю посылку дано было, жалованья по армейскому окладу съ раціонами на одну треть, не взачетъ, да на другую впередъ изъ отпущенныхъ въ провіантскую канцелярію 50 т. р., и о томъ куда надлежитъ послать указы, а въ герольдію изъ сего дать извѣстіе.

1759 г. октября 7 въ собраніи прав. сенатъ, по рапорту сенатора, ген.-ф. и к. гр. П. И. Шувалова, при которомъ на посланные изъ сената указы прилагаетъ вѣдомость, коликое число съ начала учрежденія формированнаго корпуса денежной казны издержано и по 1 января 1760 г. употреблено быть можетъ, по которой показано всѣхъ расходовъ, настоящихъ и чрезвычайныхъ, 4.280.077 р. 19¼ к. А по справкѣ: по требованіямъ коллегіи ин. дѣлъ минувшаго сентября 29 сообщены въ ту коллегію о всѣхъ извѣстныхъ по сенату расходахъ и провіантскихъ и прочихъ заготовленіяхъ вѣдомости, въ которыхъ показано съ 1756 по 1760 г. въ употребленіи разныхъ суммъ на всѣ расходы 25.277.452 руб. 52 коп., въ томъ числѣ на формированный корпусъ 2.105.770 р. 55¾ к. и за выключеніемъ оной суммы останется на всѣ расходы 23.171.681 р. 96¼ к., а съ приложеніемъ, по объявленной отъ ген.-фельдцейхмейстера и к. вѣдомости, на формированный корпусъ показанныхъ расходовъ имѣетъ быть всѣхъ расходовъ 27.451.758 р. 96¼ к. Того ради приказали: съ вышепомянутой, поданной отъ него, г. ген.-фельдц. и к., вѣдомости въ коллегію ин. дѣлъ послать при указѣ точную копію, а о скорѣйшей присылкѣ требуемыхъ вѣдомостей въ главн. коммисаріатъ и въ артиллерію подтвердить указами.

1759 г. октября 8 прав. сенатъ, по экстракту изъ протокола учрежденной при дворѣ Е. И. В. конференціи отъ 7 сего октября, въ которомъ объявлено: изъ экстракта протокола пр. сената отъ 2 и 10 минувшаго сентября мѣсяца усмотрѣно, что для довольствія находящейся за границею Е. И. В. арміи на 1759 г. провіанта и овса въ рижскіе, кенигсбергскіе и пиллавскіе магазины поставлено и подряжено съ такимъ противъ требуемаго числа излишествомъ, что хотя бъ вся на сей годъ къ тому ассигнованная сумма денегъ сполна собрана была, въ платежъ за то не достанетъ 1.327.734 р., и хотя потому сожалительно, что изъ помянутаго излишества поставлено и подря-

жено великое число въ рижскіе магазины, по какъ уже по толикому запасу провіанта и овса во всѣхъ выше изображенныхъ магазинахъ совсѣмъ болѣе нужды не настоитъ онаго на будущій годъ заготовлять, то прав. сенатъ имѣетъ не токмо являющимся подрядчикамъ въ томъ отказать, но паче такое распоряженіе сдѣлать, чтобъ недоплаченная поставщикамъ знатная сумма денегъ по малу и въ разные сроки имъ выплачена была, дабы на будущій годъ армія Е. И. В. не нашлась совсѣмъ безъ денегъ, въ чемъ теперь гораздо болѣе надобности, и какъ при томъ еще извѣстно, что нѣкоторые подрядчики своего провіанта не токмо на положенный къ тому срокъ не поставили, но уже и за срокомъ онаго отсюда не отправили, слѣдовательно при нынѣшнемъ позднемъ годовомъ времени болѣе и отправлять невозможно, то прав. сенатъ равномѣрно сего средства къ береженію казны Е. И. В. не упуститъ, паче же тѣмъ воспользуется помянутыхъ подрядчиковъ къ доставкѣ сего провіанта не принуждать и въ доимкѣ на нихъ не числить, а еще болѣе запретитъ, чтобъ вмѣсто того закупленный имя иногда въ тамошнихъ мѣстахъ, гдѣ магазины, хлѣбъ отъ нихъ принимаемъ не былъ. Приказали: 1, для выше изображенныхъ резоновъ, на 1760 г. провіанта и овса для довольствія заграничной арміи въ вышепомянутые магазины не заготовлять и являющимся къ поставкѣ провіанта подрядчикамъ въ томъ отказать, и для того поданныя отъ нихъ доношенія имъ возвратить. 2 Обязавшимся поставкою въ 1759 г. въ Пиллау и Кенигсбергъ провіантскимъ подрядчикамъ, достальнаго числа провіанта и овса, котораго за отправленіемъ по 2 сего октября къ доставкѣ осталось всякаго хлѣба 210.983 четв., отнынѣ въ суда не грузить и болѣе какъ отсюда, такъ и изъ Риги въ Кенигсбергъ и Пиллау уже не отправлять и паспортовъ имъ на тѣ суда ни откуда не давать, чего всего смотрѣть и крайне наблюдать здѣсь об.-кр.-ком. Мерлину и коммерцъ-коллегіи, а въ Ригѣ тамошнему губернатору, дабы отнюдь ничего погружено и отправлено не было и въ доимкѣ на нихъ въ число обязующейся поставкою суммы не числить, а чинить разсчетъ въ томъ, что до полученія по сему опредѣленію указовъ нынѣшнимъ водянымъ путемъ отсюда и изъ Риги отправили и изъ того дѣйствительно въ пиллавскіе и кенигсбергскіе магазины нынѣ же принято будетъ, а болѣе того до нынѣ отсюда и изъ Риги отправленнаго, ниже въ число онаго въ тамошнихъ мѣстахъ тѣми подрядчиками покупаемаго и въ наличности объявляемаго отнюдь не принимать, для того, что оный срокъ, въ который они тотъ провіантъ и овесъ поставить обязались, миновалъ; а чтобъ въ недоставочное число послѣ сроковъ отъ нихъ принимать, того въ контрактахъ не заключено, но еще и точно предписано: ежели въ пути учинится несчастье, то вмѣсто онаго къ доставкѣ не принуждать и въ доимкѣ на нихъ не числить; слѣдовательно, при нынѣшнемъ позднемъ годовомъ времени болѣе и отправлять невозможно. И того ради, тѣмъ подрядчикамъ, и повѣреннымъ ихъ объявить, чтобъ они болѣе не грузили и буде нагруженный есть, то бъ и онаго не отправляли, понеже оный у нихъ, яко уже за прошествіемъ сроковъ, при-

ниманъ въ Кенигсбергѣ и Пиллавѣ не будетъ; а даны въ Кенигсбергѣ и Пиллавѣ отъ тѣхъ подрядчиковъ, кромѣ отправленнаго отсюда и изъ Риги, по нынѣ болѣе привожено и выгружено, а наипаче закупленнаго ими иногда въ тамошнихъ мѣстахъ, гдѣ магазины, и объявляемаго отъ нихъ въ число подрядное въ магазины отнюдь принимано не было, о томъ въ Кенигсбергѣ г.-л. и губ. Корфу и обрѣтающемуся при арміи г.-л. же кн. Меншикову, кому надлежитъ, наикрѣпчайше подтвердить, дабы совершенно отъ тѣхъ подрядчиковъ, кромѣ означеннаго, по нынѣ отправленнаго, болѣе привознаго и тамошняго урожая налично объявляемаго отнюдь принимаемо не было, чего всего въ Кенигсбергѣ губ. Корфу крайне надсматривать и не допускать; и сколько по нынѣ онаго провіанта и овса отъ тѣхъ подрядчиковъ отсюда и изъ Риги всего отъ каждаго порознь отправлено и въ то число отъ тѣхъ подрядчиковъ въ пріемѣ, о томъ прислать въ сенатъ обстоятельныя вѣдомости. 3, Равномѣрнымъ же образомъ и въ Ригѣ отъ обязавшихся въ тамошніе магазины для заграничной же арміи подрядчиковъ, отъ которыхъ, ежели чего еще провіанта и овса не доставлено, онаго отнюдь ничего тамошнему губернатору г.-л. кн. Долгорукову не принимать же и къ доставкѣ ихъ не принуждать, и въ доимку на нихъ не числить, и поступать во всемъ на такомъ основаніи, какъ выше сего изображено, и о томъ куда надлежитъ послать указы. 4, Что же въ томъ экстрактѣ предписано, чтобъ недоплаченная поставщикамъ знатная сумма денегъ по малу и въ разные сроки имъ выплачена была, дабы на будущій годъ армія Е. И. В. не нашлась совсѣмъ безъ денегъ, въ чемъ теперь гораздо болѣе надобности, и о семъ бы сенату распоряженіе сдѣлать, о томъ учиня выписку, предложить къ разсужденію пр. сенату немедленно.

1759 г. октября 14 въ собраніи прав. сенатъ, по рапорту адмиралтейской коллегіи, при которомъ на посланные изъ сената указы, по требованію коллегіи ин. дѣлъ, прилагаетъ вѣдомость: сколько при нынѣшней съ королемъ прусскимъ войнѣ чрезъ 3 кампаніи денежной казны на вооруженіе флота какъ на настоящіе, такъ и на чрезвычайные расходы употреблено, по которой показано всѣхъ расходовъ 498.635 р. 7½ к., приказали: съ оной вѣдомости въ коллегію ин. дѣлъ послать при указѣ точную копію, а о скорѣйшей присылкѣ изъ главныхъ коммисаріата и артиллеріи такихъ же требуемыхъ вѣдомостей подтвердить еще наикрѣпчайшимн указами.

1759 г. октября 14 въ собраніи прав. сенатъ, по доношенію секретаря Сукина, коимъ, въ бытность свою еще въ Кенигсбергѣ, о находившихся съ нимъ тамо для исправленія по порученной ему коммисіи письменныхъ дѣлъ протоколистѣ Красильникѣ и прочихъ представлялъ, дабы изъ нихъ Красильникову и канцеляристу Бѣляеву опредѣлено было производить, съ отправленія ихъ изъ С.-Петербурга, противъ ихъ окладовъ двойное жалованье, противъ того, какъ и въ Кенигсбергѣ всѣмъ канцелярскимъ служителямъ,

по данному изъ учрежденной при дворѣ Е. И. В. конференціи рескрипту, производится, а въ должности бухгалтера Гедде выданное на 4 мѣсяца жалованье оставить не взачетъ, ибо что слѣдуетъ до тамошней во вседневномъ содержаніи себя дороговизнѣ, то самая истина, что она дѣйствительно весьма чувствительна и безъ претерпѣнія крайняго недостатка и безъ впаденія въ долги, яко въ иностранномъ мѣстѣ, они пробыть не могутъ. А по справкѣ: помянутымъ прот. Красильникову и канц. Бѣляеву при отправленіи ихъ съ нимъ, С--мъ, выдано здѣсь изъ штатсъ-конторы по іюль мѣсяцъ сего года жалованья, а именно: Красильникову по окладу изъ 300 р., а Бѣляеву изъ 250 р., да сверхъ того Красильникову на 4 мѣсяца на столъ 100 р., да на исправленіе и проѣздъ 100 же р., а бухг. Гедде изъ положеннаго по штату кадетскаго корпуса гофмейстерскаго оклада изъ 500 р. на 4 мѣсяца 166 р.; сверхъ же сего, по тѣмъ же окладамъ, въ Кенигсбергѣ выдано имъ всѣмъ еще на 3 мѣсяца, т. е. по 1 сего октября. Приказали: означеннымъ прот. Красильникову и канц. Бѣляеву, въ разсужденіи представляемой отъ него, С—на, тамо во вседневномъ себя содержании дороговизны, на оплату долговъ за все время ихъ тамо бытности, а именно: съ отправленія ихъ изъ С.-Петербурга марта съ 11 и по день возвращенія сюда по 4 октября сего года, противъ того, какъ и въ Кенигсбергѣ всѣмъ канцелярскимъ служителямъ производится, выдать двойное жалованье, и для того къ полученному ими уже здѣсь и въ Кенигсбергѣ по 1 сего октября по прежнимъ окладамъ жалованью достальные, сколько надлежитъ, на все то время, сколько они тамо находились, какъ выше показано, додать имъ здѣсь изъ штатсъ-конторы прот. Красильникову по настоящему его окладу въ 200 р. (sic.) а канц. Бѣляеву по окладу же его въ 250 р.; бывшему же съ нимъ, С—мъ, въ должности бухгалтера Гедде выданное здѣсь изъ шт.-конторы на 4 мѣсяца жалованье поставить не взачетъ; чего ради, вмѣсто того изъ оной конторы выдать ему еще толикое же число, и всю сію выдачу поставить на счетъ собираемыхъ въ Пруссіи доходовъ, и о томъ въ шт.-контору и въ Кенигсбергъ къ губ. Корфу послать указы.

1759 г. октября 19 въ собраніи прав. сенатъ, по доношенію сенатскаго переводчика Фрейганка, приказали: для пересылки въ Голландію, за полученные въ 1758 г. въ Гданскѣ на заграничную армію червонцы и ефимки, требуемое имъ, Фр—мъ, число 500 р. отпустить об.-кр.-ком. Мерлину изъ заграничной суммы и что изъ оныхъ денегъ за переводомъ будетъ въ остаткѣ, тѣ отдать ему, Фр—ну, обратно къ помянутому Мерлину, и сколько отдано будетъ, въ сенатъ рапортовать, и о томъ къ нему, М—ну, и Фрейганку послать указы.

1759 г. октября 19 въ собраніи прав. сенатъ, по доношенію камеръ-коллегіи, приказали: для охраненія и отвоза отправляющихся изъ великолуцкой провинціальной канцеляріи новоположенныхъ на вино денегъ, опредѣленныхъ на заграничное провіанта и фуража приготовленіе, къ отсылкѣ

сюда къ об.-кр.-ком. Мерлину, воинскихъ служителей, сколько потребно будетъ, безъ излишества, изъ тамошнихъ командъ давать безъ задержанія, о чемъ воен. коллегіи отъ себя подтвердить немедленно, и о томъ въ оную и камеръ-коллегію послать указы.

1759 г. октября 19 въ собраніи прав. сенатъ, по рапорту с.-петербургской соляной конторы, коимъ объявляетъ, что въ опредѣленную на нынѣшній годъ изъ соляныхъ денегъ на заграничное приготовленіе сумму здѣсь и изъ Москвы выплачено уже 461.390 р. 25 к., а затѣмъ осталось только доплатить 198.609 руб. 75 коп., а какъ по именному Е. И. В. высочайшему указу къ 1760 г. для комнаты Е. И. В. велѣно изготовить милліонъ руб., то за такимъ приготовленіемъ, не меньше же и за многимъ въ заграничную сумму отпускомъ, болѣе въ оную до будущаго года отпуска учинить невозможно, чего ради къ об.-кр.-ком. Мерлину сообщено, чтобъ объ отпускѣ здѣсь и въ Москвѣ и о выдачахъ въ городахъ денегъ насылкою ассигнацій нынѣ обождать,—приказали: въ главную и здѣшнюю соляныя конторы подтвердить изъ сената наикрѣпчайшими указами, дабы сверхъ помянутаго для комнаты Е. И. В. повелѣннаго милліона руб. достальные, сколько надлежитъ въ заграничную сумму, къ об.-кр.-ком. Мерлину отпускаемы и по ассигнаціямъ отъ него въ городахъ кому надлежитъ выдаваемы были, по прежнимъ указамъ, безъ задержанія и конечно бъ та опредѣленная на заграничное приготовленіе сумма въ нынѣшнемъ году выплачена была вся сполна, безъ всякихъ отговорокъ, ибо та назначенная ко взносу въ комнату Е. И. В. милліонная сумма къ 1760 г. не яко чрезвычайная, но настоляще положенная, которая и прежде сего всегда отпускаема и взносима была, о чемъ для вѣдома и къ об.-кр.-ком. Мерлину послать указъ же.

1759 г. октября 6 и 19 въ собраніи прав. сенатъ, по именному Е. И. В. высочайшему указу, объявленному ген.-фельдм., ген.-прокуроромъ и к. кн. Н. Ю. Трубецкимъ, въ которомъ написано, что минувшаго сентября 30 Ея И. Величество, всемилостивѣйшая государыня, чрезъ дѣйст. ст. сов. и к. г. Алсуфьева, всемилостивѣйше повелѣть ему соизволила: описныя ювелира Бернардія и венеціянскаго купца Алгеротія брилліантовыя и прочія вещи взнесть къ Ея И. В-у, которыя, по силѣ того высочайшаго повелѣнія, н. с. Болотниковымъ того же числа въ комнату Е. И. В. взнесены, а сколько оныхъ и кому оныя отданы, поданный ему, ген.-фельдмаршалу и к. отъ него, Б—ва, рапортъ съ вѣдомостію приложилъ при томъ. А по справкѣ: по рапортамъ означеннаго н. с. Болотникова о долгахъ на помянутомъ Бернардіи и о оцѣнкѣ означенныхъ вещей въ пр. сенатѣ того же сентября 2 опредѣлено оныя Бернардія вещи продать и изъ полученныхъ за оныя, такожъ и изъ собранныхъ съ должниковъ его, Б—дія, денегъ, платить долги и прочее по тому опредѣленію исполненіе учинить означенному Болотникову, токмо по оному, за объявленнымъ именнымъ указомъ, къ нему, Б—ву, указа не

послано. Того ради приказали: по тому прежнему опредѣленію, къ вышепомянутому п. с. Болотникову послать указъ и велѣть по оному, кромѣ продажи означенныхъ вещей, которыя взнесены въ комнату Е. И. В., въ прочемъ во всемъ исполнять какъ въ ономъ предписано, и о томъ къ нему послать указъ.

1759 г. октября 19 въ собраніи прав. сенатъ, по доношенію коллегіи ин. дѣлъ, приказали: живущаго въ польскомъ селѣ Вербкахъ священника Евстафія Апашняпскаго, который по основаніи Новой Сербіи служитъ присылкою вѣдомостей о заграничныхъ обращеніяхъ, по желанію его, въ здѣшнее подданство принять, ибо какъ коллегія ин. дѣлъ представляетъ, что онъ уже человѣкъ старый и по своему духовному чину никому не принадлежащій, и то его принятіе сюда, по единовѣрію, не можетъ сдѣлать польской сторонѣ озлобленія; и когда оный сюда и съ семействомъ выѣдетъ, то за его къ Россіи усердіе и услуги бригадиру и крѣпости Св. Елисаветы коменданту Муравьеву, по просьбѣ его, Ап—го, опредѣлить въ той крѣпости къ соборной церкви съ настоящимъ жалованіемъ, или въ другое какое съ довольнымъ пропитаніемъ въ тамошнемъ казачьемъ поселеніи мѣсто, по своему разсмотрѣнію, а чтобъ онъ, по опредѣленіи къ какой нибудь въ Новой Сербіи церкви, къ священнослуженію допущенъ, такожъ и въ случаѣ иногда его куда за границу посылки безпрепятственно отъ духовной команды употребляемъ былъ, о томъ бы отъ св. синода къ кому надлежитъ опредѣлено было указомъ, и о томъ въ оный сообщить вѣдѣніе, а къ бр. и ком. Муравьеву и, для вѣдома, въ коллегію ин. дѣлъ послать указы.

1759 г. октября 19 въ собраніи прав. сенатъ, по вѣдѣнію св. пр. синода и по доношенію коллегіи ин. дѣлъ, о находившемся здѣсь, вышедшемъ изъ Афонской горы милитійскомъ епископѣ Анатоліи (который по указу пр. сената, для нѣкоторыхъ обстоятельствъ, оставленъ до времени въ Запорожской Сѣчи) объявляютъ: св. синодъ, что онъ будучи уже за непотребные свои поступки отъ всероссійской церкви отрѣшенъ, дерзнулъ крайнимъ безстрашіемъ самопольно, безъ всякаго дозволенія, не только здѣсь остаться и скитаться, но еще пришедши въ Запорожскую Сѣчь, по принятію тамошнихъ обывателей, не устрашился вступить и отправлять тамо, яко мѣстный и епархіальный архіерей, церковно божественное архіерейское священнослуженіе, съ исключеніемъ при томъ и возглашенія имени настоящаго епархіальнаго по тому мѣсту архіерея Арсенія, митрополита кіевскаго, весьма неправильно и непристойно, за что паче себя подвергъ крайней винѣ и болѣе здѣсь всероссійскою церковью терпимъ быть не можетъ; чего ради требуетъ, дабы его, Анатолія, чтобъ онъ у запорожцевъ, яко простосердечныхъ, болѣе продолжаться и каковыхъ либо новостей причинить не могъ, опредѣлено было, сыскавъ и отобравъ у него имѣющееся при немъ все архіерейское, въ оной Сѣчѣ сдѣланное и съ принадлежащимъ къ тому приборомъ обла-

ченіе, выпроводить за границу и впредь его не пропускать; а запорожцамъ, особливо войсковымъ начальникамъ, что они его, Анатолія, безъ дозволенія не только св. синода, но и епархіальнаго своего архіерея къ себѣ принять дерзнули и служить дозволили, учинить выговоръ, съ тѣмъ, чтобъ они и впредь къ себѣ безъ дозволенія епархіальнаго своего архіерея, никакихъ духовныхъ людей, кромѣ указно опредѣляемыхъ отъ него, отнюдь не принимали и не держали. А коллегія ин. дѣлъ представляетъ, что о обстоятельствахъ онаго Анатолія, по которымъ подается причина думать, не провѣдала ли оттоманская порта о бытности его здѣсь съ извѣстною коммисіею, поручено напередъ обстоятельно развѣдать находящемуся въ Константинополѣ здѣшнему резиденту Обрескому, а между тѣмъ, пока отъ него требуемое извѣстіе получено будетъ, помянутому Анатолію ѣхать туда не безопасно; а хотя въ св. синодѣ (какъ о томъ указомъ изъ онаго въ коллегію ин. дѣлъ знать дано) разсуждено, за самовольное его въ Запорожской Сѣчи архіерейское служеніе, выслать за границу, однакожъ до времени еще надобно ему остаться въ Сѣчи, гдѣ ему и отъ пр. сената нынѣ до разсмотрѣнія побыть велѣно, токмо надлежитъ ему служеніе архіерейское запретить и облаченіе у него отобрать, какъ то и отъ св. синода разсуждено. Приказали: въ св. прав. синодъ сообщить вѣдѣніе въ которомъ написать, что его, Анатолія, для нѣкоторыхъ важныхъ обстоятельствъ, изъ Запорожской Сѣчи нынѣ отлучить невозможно, и пока тѣ обстоятельства перемѣнятся, то надлежитъ ему еще нѣсколько времени тамо побыть, какъ то уже и по посланному изъ пр. сената въ кіев. губ. канцелярію отъ 22 сентября указу ему и дозволено, по что касается до запрещенія ему служенія архіерейскаго и отобранія у него архіерейскаго облаченія, въ томъ св. пр. синодъ имѣетъ учинить и кого надлежитъ указами опредѣлить по своему разсужденію; чего ради малороссійскому г. гетману къ войску запорожскому паикрѣпчайше отъ себя подтвердить, дабы они и впредь безъ дозволенія епархіальнаго своего архіерея никого къ священнослуженію допускать отнюдь не дерзали, и о томъ къ нему, малорос. г. гетману, послать грамоту, а въ кіев. губ. канцелярію и въ коллегію ин. дѣлъ дать знать указами.

1759 г. октября 20 въ собраніи прав. сенатъ, по экстракту изъ протокола учрежденной при дворѣ Е. И. В. конференціи отъ 30 минувшаго сентября, приказали; находящемуся у смотрѣнія бывшаго канцлера Бестужева-Рюмина дома сек.-м. Берперу обѣщанные отъ него, Бес—ва, по 400 р. въ годъ, считая съ начала нынѣшняго года, и сверхъ того дрова и на 2 лошади фуража получать, такожъ и должныя имъ, Бест—мъ, 600 р. ему, Б—ру, возвратить изъ доходовъ Каменнаго носа, а квартиру ему, Б—ру, имѣть въ домѣ его, Бес—ва, и о томъ въ канцелярію тайн. розыскн. дѣлъ послать указъ, а ему, Б—ру, о томъ объявить.

1759 г. октября 20 въ собраніи прав. сенатъ, по доношенію сенатора ген.-ф. и к. гр. П. И. Шувалова, при которомъ на посланные изъ сената,

указы, по требованію коллегіи ин. дѣлъ, прилагаетъ вѣдомости: коликое число по случаю нынѣшней войны по артиллеріи денегъ за границу отправлено и чрезъ векселя переведено, и въ Россіи издержано, и сколько на дачу жалованья и прочіе расходы было въ отпуску, по которымъ показано всѣхъ денегъ въ употребленіи 1,561,408 р. 21 к., въ томъ числѣ на штатные расходы 659.485 р. 85¼ к., да на чрезвычайные 901,922 р. 36 к., а какъ такіе же расходы были на исправленіе и отправленіе къ арміи артиллеріи и на прочее въ Москвѣ, въ Ригѣ и въ другихъ мѣстахъ, то о присылкѣ вѣдомостей въ тѣ мѣста троекратно уже подтверждено, но еще ни отколь не прислано, а когда получены будутъ, то представить не умедлитъ. Приказали: съ вышеномянутыхъ, поданныхъ отъ него, ген.-ф. и к., вѣдомостей въ коллегію ин. дѣлъ послать при указѣ точныя копіи.

1759 г. октября 25 въ собраніи прав. сенатъ, по рапорту т. с. и сибирскаго губернатора Соймонова, при которомъ прислано отысканнаго въ красноярскомъ вѣдомствѣ въ разныхъ каменистыхъ, гористыхъ мѣстахъ ревеня одного рода, изъ котораго нѣсколько онъ, губернаторъ, представляетъ на усмотрѣніе такой ли онъ доброты, какой прежде въ томъ-же красноярскомъ вѣдомствѣ на Енисеѣ рѣкѣ найденъ былъ и надобно ли оный въ размноженіе приводить, приказали: означенный, присланный ревень для освидѣтельствованія отослать въ медиц. канцелярію и въ какой добротѣ и годности тотъ ревень окажется и потому, есть ли надобность оный въ размноженіе приводить, представить въ сенатъ со мнѣніемъ, и о томъ въ оную канцелярію послать указъ.

1759 г. октября 25 въ собраніи прав. сенатъ по доношеніямъ и рапортамъ, коими представляютъ:

Коллегія иностр. дѣлъ: 1-мъ, о полученныхъ изъ Оренбурга отъ губернатора Давыдова и г.-м. Тевкелева доношеніяхъ, что нѣкоторые изъ киргизъ-кайсакъ нарекали ихъ Нурали хану, для чего онъ въ Оренбургъ сына своего въ аманаты не даетъ и хочетъ тѣмъ всему ихъ народу безпокойство навести, и что ханъ прикочевалъ къ Оренбургу за 15 верстъ, а 1 сентября прислалъ онъ, ханъ, съ братьями своими въ аманаты и сына своего 6 лѣтняго Артукъ-Галея, да захваченныхъ напредъ сего киргизцами изъ подъ одного редута гандлангера и солдата, а сверхъ того и самъ съ губернаторомъ видѣться хочетъ, чему всему, какъ видно, причиною принятая по границѣ крѣпкая предосторожность и что военныя команды умножены; и такъ, за симъ осталось еще одержать давно принятую здѣсь резолюцію, чтобъ они, киргизцы, отъ перегона скота ихъ на внутреннюю Яика рѣки сторону отстали, а притомъ пока ханъ будетъ при Оренбургѣ находиться, нужно ему и о принятой здѣсь резолюціи, въ разсужденіи ихъ претензіи о уходящихъ отъ нихъ плѣнникахъ, дать знать и изъяснить ему объ оной персонально и на словахъ, чтобъ послѣ за тѣмъ къ нему въ степь не посылать, и для того, на прежде

поданное отъ нея о семъ дѣлѣ 16 минувшаго сентября доношеніе требуетъ немедленной резолюціи. А по справкѣ: на оное прежнее той коллегіи представленіе требуемая резолюція уже учинена и указы сего октября 19 посланы. Того ради, приказали: оное доношеніе принявъ, сообщить къ томуже дѣлу.

2-мъ, при которомъ прилагаетъ копіи, каковы отправлены изъ оной коллегіи къ киргизъ-кайсацкому средней орды Аблай-салтану, съ присланнымъ отъ него сюда посланцемъ грамота и два письма отъ канцлера, и сверхъ того, оному его посланцу дана здѣсь записка въ резолюцію на представленіе его, Аблай-салтана, и посланъ указъ къ оренб. губ. Давыдову о разныхъ до той средней киргизъ-кайсацкой орды принадлежащихъ дѣлахъ и о произвожденіи оному Аблай-салтану годоваго жалованья.

3-мъ, приложены копіи же съ отправленныхъ изъ оной коллегіи къ киргизъ-кайсацкимъ Нурали хану и Аблай-салтану грамотъ, о опредѣленіи въ Оренбургъ губернаторомъ т. с. Давыдова и съ посланныхъ письма отъ канцлера къ оному киргизъ-кайсацкому хану и указа въ Оренбургъ по дѣлу о недопущеніи киргизъ-кайсакъ къ перегону скота ихъ въ зимнія времена на здѣшнюю р. Яика сторону. Приказали: оные рапорты взять во извѣстіе къ таковымъ же.

Кіевская губ. канцелярія: 1-мъ, о прибывшихъ отъ резидента Обрескова изъ деревни Буюкдере съ экспедиціею нарочныхъ кіевскихъ рейтарахъ, чрезъ которыхъ онъ увѣдомляетъ, что тамо опасная болѣзнь еще продолжается, для чего ихъ та экспедиція въ Кіевѣ съ надлежащею предосторожностію принята и отправлена.

2-мъ и 3-мъ, по развѣдыванію нарочно посланныхъ въ польскую и татарскую области, что въ Бендерахъ и въ нѣкоторыхъ польскихъ мѣстечкахъ опасная болѣзнь еще и по нынѣ продолжается и въ Бендерахъ время отъ времени далѣе умножается, чего ради, тамо по границѣ надлежащая отъ того предосторожность уже учинена и проѣзжающихъ безъ указнаго карантина пропускать запрещено. Приказали: о наикрѣпчайшей отъ той болѣзни въ надлежащихъ мѣстахъ по силѣ прежнихъ указовъ предосторожности куда надлежитъ подтвердить еще указами.

4-мъ, на посланный изъ сената указъ, что состоящій за Васильковскимъ форпостомъ, на польской границѣ, карантинный казенный домъ отданъ на откупъ нѣжинскому жителю греку Маркову на 4 года, цѣною въ годъ за 612 р., а каковъ о томъ съ нимъ, М—мъ, контрактъ заключенъ, прилагаетъ копію. Приказали: оный рапортъ взять во извѣстіе и сообщить къ отпуску.

1759 г. октября 27 въ собраніи прав. сенатъ, по доношенію командующаго войскомъ донскимъ тайн. сов. Ефремова отъ 26 минувшаго сентября, приказали: требуемыхъ военн. коллегіею о всѣхъ того войска донскаго чинахъ по старшинству и по именамъ и не былъ-ли кто въ штрафахъ и наказаніяхъ, и кто при войскѣ, или командированіи, а о рядовыхъ и нижнихъ чинахъ числомъ сколько при войскѣ и въ отлучкахъ состоитъ, вѣдомостей

нынѣ и впредь не требовать, понеже оное донское войско, какъ въ томъ доношеніи объявлено, изстари и до нынѣ о числѣ людей положеннаго штата не имѣетъ и отъ другихъ нерегулярныхъ войскъ и службу отмѣнную по вѣрноподданнической должности продолжаетъ, и дабы тѣмъ оное войско не приведено было въ оскорбленіе, а казаки, яко простой народъ и живущій при самой пограничности, по таковому новому требованію не вошли бъ въ какой страхъ и не имѣли въ томъ крайняго сомнѣнія, и о томъ въ военн. коллегію и къ нему, т. с. Ефремову, послать указы.

1759 г. октября 28 въ собраніи прав. сенатъ, по доношенію коллегіи ин. дѣлъ, коимъ на посланный изъ пр. сената указъ, о полученныхъ извѣстіяхъ, что ханъ крымскій намѣренъ поселить у р. Днѣпра, близь Сѣчи Запорожской до 20 т. татаръ къ лучшему воздержанію запорожцевъ, представляетъ, что о томъ уже оной коллегіи извѣстно изъ доношенія кіев. губ. канцеляріи, но потому однакожъ никакого опредѣленія не учинено, да и учинить не можно, для того, что ханъ крымскій власть имѣетъ внутри границъ своихъ дѣлать такія учрежденія, какія похочетъ для безопасности и къ пользѣ своихъ подданныхъ. Не меньше же и въ семъ разсужденіи, что можетъ быть такое ханское учрежденіе послужить и дѣйствительно къ воздержанію запорожскихъ казаковъ отъ многихъ непорядковъ и продерзостей, чинимыхъ крымской сторонѣ, и слѣдовательно, къ сокращенію пограничныхъ замѣшательствъ и жалобъ; и потому сей ханскій поступокъ оставленъ въ молчаніи, доколѣ усмотрѣно не будетъ, послужитъ ли оный къ взаимной пользѣ, или еще къ большему вреду и пограничнымъ замѣшательствамъ, и въ такомъ случаѣ можно уже будетъ съ лучшимъ правомъ и основаніемъ при портѣ чрезъ резидента Обрескова домогаться о сводѣ тѣхъ татаръ отъ р. Днѣпра въ другую сторону внутрь областей турецкихъ, а между тѣмъ посланнымъ изъ оной коллегіи въ кіев. губ. канцелярію указомъ велѣно токмо запорожскому атаману подтвердить, дабы подчиненные ему казаки съ тѣми татарскими поселянами жили въ сосѣдственной дружбѣ, не давая ни малѣйшаго повода къ жалобамъ. Приказали: къ малороссійскому гетману послать грамоту, велѣть ему о воздержаніи помянутыхъ запорожскихъ казаковъ и дабы они съ татарскими поселянами жили въ сосѣдственной дружбѣ, не давая ни малѣйшаго повода къ жалобамъ, къ тому войску, и отъ себя наикрѣпчайше подтвердить, о чемъ, для извѣстія, и въ конференцію сообщить же, а въ кіев. губ. канцелярію и, для вѣдома, въ коллегію ин. дѣлъ послать указы.

1759 г. октября 28 въ собраніи прав. сенатъ, по доношенію монетной канцеляріи, коимъ на посланный изъ пр. сената указъ, о вывозимыхъ въ Лифляндію чужестранныхъ мелкихъ 5 и 10 фердинговыхъ монетахъ, представляетъ, что оныя присланныя для пробы монеты на монетномъ дворѣ пробованы и по мнѣнію оной канцеляріи тѣмъ монетамъ въ Лифляндіи пріемъ вовсе запрещать не подлежитъ, а надлежитъ ихъ принимать по состоянію въ

ихъ чистоты серебра, считая по 18 к. чистаго золотникъ, каждую по сложной изъ двухъ монетъ цѣнѣ, какъ въ приложенной при томъ доношеніи вѣдомости показано, по какому порядку народу отъ пріема тѣхъ мелкихъ чужестранныхъ противъ другихъ высокопробныхъ иностранныхъ монетъ никакого убытка быть не можетъ; и ежели таковыя же мелкія чужестранныя монеты и въ казну будутъ въ сборы вступать, то ихъ по тому же принимать по такой же назначенной же въ вѣдомости цѣнѣ, точію изъ казны уже не выпускать, а отсылать ихъ такъ, какъ и о прочихъ имѣвшихъ въ Лифляндіи же хожденіе мелкихъ же иностранныхъ монетахъ въ 1756 г. сентября 10 прав. сенату отъ монет. канцеляріи представлено и онымъ апробовано, для передѣла въ ливонезы и полъ-ливонезы и прочія мелкія монеты, въ Москву на монетный дворъ, токмо и по нынѣ съ того времени и прежде представленныхъ мелкихъ монетъ въ Москву изъ Лифляндіи для передѣла въ ливонезы ни одной отсылки не было и за тѣмъ и передѣлъ тѣхъ ливонезовъ остановился, и для того въ отсылкѣ такой вступаемой въ казну въ Лифляндіи мелкой монеты для передѣла въ ливонезы въ Москву въ монет. контору не соизволено ли будетъ куда надлежитъ подтвердить указами; дѣлаемымъ же въ прусскомъ королевствѣ подъ нынѣшнимъ Е. И. В. владѣніемъ новымъ типфамъ и шестакамъ подлежитъ же хожденіе имѣть только въ одномъ тамошнемъ королевствѣ, а далѣе ихъ не выпускать, противъ того порядка, равно какъ въ Лифляндіи и Эстляндіи сдѣланнымъ выше помянутымъ ливонезамъ и прочимъ мелкимъ монетамъ въ тѣхъ только провинціяхъ хожденіе же имѣть повелѣно, дабы оные съ прочими монетами помѣшательства не причиняли. А въ приложенной при томъ доношеніи вѣдомости означеннымъ чужестраннымъ мелкимъ монетамъ по здѣшнимъ пробамъ цѣна назначена: № 1, 2 монеты мекленбургскія 5-ти фердинговыя 1752 г. по 11 к.; № 2, 2 монеты мекленбургскія 5-ти фердинговыя 1750 г. по 5 к.; № 3, 2 монеты графскія видскія 10-ти фердинговыя 1758 г. по 9 к.; № 4, 2 монеты 10-ти фердинговыя съ буквами I. C. Г. 1757 г., а гдѣ чеканены, неизвѣстно, по 9 к.; № 5, 2 монеты брауншвейгъ-люнебургскія 5-ти фердинговыя 1751 г. по 5 к.; № 6, 2 монеты бранденбургскія 5-ти фердинговыя 1745 г. по 5 к. Приказали о пріемѣ выше означенныхъ, привозимыхъ въ Лифляндію чужестранныхъ мелкихъ монетъ по назначеннымъ нынѣ по здѣшнимъ пробамъ цѣнамъ и о хожденіи дѣлаемымъ въ прусскомъ королевствѣ подъ нынѣшнимъ Е. И. В. владѣніемъ новымъ типфамъ и шестакамъ только въ одномъ тамошнемъ королевствѣ, а далѣе ихъ о невыпускѣ, и о прочемъ, быть по тому монет. канцеляріи представленію и мнѣнію, чего ради въ рижскую и ревельскую губ. канцеляріи подтвердить изъ сената наикрѣпчайшими указами, дабы вступающія въ казну выше означенныя чужестранныя мелкія монеты, такожъ и прочія имѣвшія въ Лифляндіи хожденіе таковыя же монеты, какъ и по указу пр. сената въ 1756 г. повелѣно, не выпуская ихъ изъ казны, конечно отсыланы были для передѣла въ ливонезы и полъ-ливонезы и прочія мелкія монеты въ Москву на монетный дворъ, безъ всякаго отлагательства и промедленія, и о томъ

послать указы, а въ учрежденную при дворѣ Е. И. В. конференцію сообщить экстрактомъ.

Божіею милостію, Мы Елисаветъ первая, Императрица и Самодержица всероссійская, и пр. и пр. и пр.

Не безизвѣстно Намъ учинилось, что находящіеся въ Польшѣ, Литвѣ и Курляндіи бѣглые россійскіе люди желаютъ оттуда въ Ригу для фортификаціонныхъ работъ выходить, токмо объявляютъ, чтобъ вышедшимъ здѣсь въ Россіи ни отъ кого обиды и притѣсненія никакого не было, и когда они изъ Польши пойдутъ въ Ригу, дабы ихъ на заставахъ и форпостахъ пропускать безъ задержанія; того ради высочайшее Наше Монаршее соизволеніе всемилостивѣйше объявляемъ, дабы находящіеся въ Польшѣ, Литвѣ и Курляндіи бѣглые солдаты и другихъ чиновъ воинскіе и всякаго званія россійскаго народа люди безъ всякаго страха и опасенія выходили въ Россію и шли въ Ригу, каждый по своему желанію, кто пожелаетъ для фортификаціонныхъ работъ, оные для работы, которымъ и заработныя деньги съ другими тамошними наемными работными людьми даваны будутъ безъ удержанія, а которые крестьяне пожелаютъ же къ тамошнему Нашему дворцу приписываться' оные приписаны будутъ противъ прежняго примѣра, и никому никакихъ обидъ и притѣсненія здѣсь въ Россіи чинено не будетъ, а имѣютъ быть всѣ свободны, и для того, кто изъ нихъ гдѣ на учрежденныхъ заставахъ изъ Польши бѣглые ни явятся, оныхъ чрезъ заставы вездѣ пропускать сюда до Риги безъ задержанія, и дабы никто ихъ въ пути не задерживали, давать имъ съ тѣхъ заставъ билеты и съ тѣми билетами приказывать являться въ лифляндской ген.-губернской канцеляріи, а находящимся въ Польшѣ и Литвѣ поселившимся и жительствующимъ тамъ, прежде приписнымъ къ Нашему дворцу крестьянамъ, кои имѣютъ дома и женъ и дѣтей и пашѣ, для своего тамъ пребыванія, противъ прежнихъ давнихъ лѣтъ паспортовъ требуютъ, того ради и оныхъ всѣмъ приписнымъ ко дворцу Нашему крестьянамъ паспорты противъ прежняго давать, токмо съ обязательствомъ поруками тѣхъ жителей, дабы оные когда здѣсь въ Россіи потребны будутъ, выходили бъ за тѣми ихъ поруками неотложно.

1759 г. октября 27 и 28 въ собраніи прав. сенату предложенъ былъ формуляръ, учиненный по силѣ опредѣленія пр. сената марта 22-го 1759 г. о свободномъ и безпрепятственномъ выходѣ изъ Польши, Литвы и Курляндіи бѣглымъ россійскимъ всякаго званія людямъ въ Ригу и о употребленіи изъ нихъ, по желаніямъ ихъ, къ фортификаціоннымъ работамъ, а прочихъ о приписке къ тамошнему дворцу, который, апробовавъ, подписать изволили и приказали: съ онаго формуляра въ коллегію ин. дѣлъ послать при указѣ, показавъ въ оном и означенное опредѣленіе, точную копію, съ котораго въ той коллегіи учинить переводы на польскомъ и латинскомъ языкахъ и подать оные въ сенатъ немедленно, и по подачѣ съ нихъ, такожъ и на россійскомъ

языкѣ въ канцеляріи академіи наукъ напечатавъ потребное число, послать къ рижскому губернатору г.-л. кн. Долгорукову при указѣ, прописавъ въ оном объявленное же опредѣленіе и велѣть ему оные въ тамошнихъ мѣстахъ публиковать по прежнему примѣру, т. е. по разнымъ мѣстамъ, а паче по ближнимъ къ ядѣшней границѣ мѣстамъ, такожъ и въ Польшу и Литву разослать и разсѣять отъ пограничныхъ командировъ; а таковые же экземпляры, для вѣдома, въ коллегіи ин. дѣлъ и военную и къ сен., ген.-ф. и к. гр. П. И. Шувалову послать при указахъ же.

1759 г. ноября 2 въ собраніи прав. сенатъ, по доношенію оренбургской губ. канцеляріи, коимъ объявляетъ, что по указу пр. сената, къ выходу находящимся въ киргизъ-кайсацкой ордѣ бѣглымъ башкирцамъ назадъ съ повинною срокъ опредѣленъ до 1 января 1760 г., почему ихъ въ тотъ срокъ мужескаго и женскаго пола 181 человѣкъ и выбѣжало, а съ прежними уже 5.545 человѣкъ въ выбѣгѣ имѣется, да сверхъ того самими киргизцами въ прошлыхъ годахъ 681, да въ нынѣшнемъ 56 человѣкъ обоего же пола отпущено и вывезено, кои всѣ по прежнему въ Башкирію отпущены; а понеже де предписанный терминъ уже приближается, а они, башкирцы, у нихъ, киргизцевъ, еще имѣются, и хотя изъ нихъ есть и такіе, что раскаявшись, къ возвращенію многіе и по нынѣ рады, но за крѣпкимъ ихъ, киргизцевъ, содержаніемъ, а паче за ихъ отъ линіи отдаленіемъ, способу не имѣютъ, которые же оный находятъ, по нынѣ и убѣгаютъ. И для того оная губ. канцелярія въ разсмотрѣніе представляетъ, что съ тѣми башкирцами, которые изъ нихъ по прошествіи нынѣшняго года выбѣгать станутъ, чинить повелѣно будетъ, а между де тѣмъ до полученія на сіе указа съ выбѣгающими башкирцами будетъ поступано на томъ же основаніи. По мнѣнію же губ. канцеляріи, онымъ башкирцамъ срока еще продолжить за надобно разсуждается, дабы они, слыша объ оном, безъ всякаго сомнѣнія отъ киргизцевъ сюда выбѣгать могли, о чемъ и требуетъ указа. Приказали: къ выходу помянутымъ, находящимся въ киргизъ-кайсацкой ордѣ бѣглымъ башкирцамъ на прежнія жилища съ повинною, сверхъ означеннаго, опредѣленнаго до 1760 г. срока, продолжить срокъ еще на годъ, т. е. январл до 1-го 1761 г., и которые уже вышли и впредь въ тотъ срокъ выходить будутъ, тѣхъ въ ихъ прежнія жилища отпускать какъ прежде чинилось, и о томъ онаго срока продолженіи находящимся по тамошней линіи командирамъ дать знать, о чемъ въ оренб. губ. канцелярію послать указъ.

1759 г. ноября 2 въ собраніи прав. сенатъ, по доношенію оренбургской губ. канцеляріи, коимъ объявляетъ, что 2 минувшаго октября отъ киргизъ-кайсацкаго Нурали хана присланъ въ Оренбургъ въ аманаты сынъ его Артукъ Галей салтанъ, который и принятъ, а 6 того мѣсяца и самъ онъ, ханъ, въ Оренбургъ прибылъ, и что въ ту бытность происходило и съ нимъ говорено, о томъ приложена журнальная записка, въ которой показано, что

большею частію онъ, ханъ, склоняемъ былъ, дабы кочевье свое какъ въ приходящую зиму, такъ и въ прочія будущія времена и съ народомъ его имѣлъ кочевье по Эмбѣ рѣкѣ и около тѣхъ мѣстъ, и хотя онъ, какъ казалось, то принялъ съ удовольствіемъ, не только словеснымъ обѣщаніемъ, но и письменно, что ежели построено будетъ для него зимовье, или маленькая крѣпостца, токмо для осмотра и описанія на то строеніе мѣста геодезиста взять съ собою не склонился, да и послать онаго, по причинѣ неудовольствія ихъ, хана съ киргизцами, отъ здѣшней стороны въ ихъ прошеніи о зимнемъ кочевьѣ и о плѣнникахъ не разсуждено и прочее, а потомъ 22 числа онъ, ханъ, со всею своею свитою въ улусы отъѣхалъ; но еще невозможно нынѣ вѣрно донести, гдѣ онъ будетъ имѣть въ будущую зиму кочевье, ибо почти ничему невозможно подлинно повѣрить, что они ни говорятъ; однако, какъ видѣть будетъ возможно, въ которую сторону склонять имѣетъ свое кочевье, о томъ впредь донесено будетъ, а въ прочемъ тамо, что касается до ихъ киргизскихъ шалостей, съ того самаго времени, какъ умножены форпосты и они, киргизцы, о томъ свѣдали, обстоитъ все благополучно. Приказали: оное доношеніе взять во извѣстіе, а коллегіи ин. дѣлъ о томъ дать знать указомъ.

1759 г. ноября 8 прав. сенатъ, по доношенію бригадира и крѣпости Св. Елисаветы коменданта Муравьева, коимъ, по присланному къ нему отъ состоящаго въ Новоархангельской слободѣ тамошняго лекаря Власова рапорту, объявляетъ, что въ г. Брайловѣ, въ польской области, верстахъ въ 30, въ селахъ, прозываемыхъ Семейнахъ и Жмиринцахъ, имѣется на людяхъ опасная болѣзнь, а въ раскольнической слободѣ Лютонкѣ хотя такая же болѣзнь и была, точію прекратилась; но въ томъ же г. Брайловѣ, верстахъ въ 50, въ с. Станиславщикахъ, таковая же болѣзнь на людяхъ вновь началась, въ коемъ уже душъ до 500 и померло; чего ради, о предосторожности отъ такой болѣзни въ пограничныя мѣста и къ генералитету отъ него, М—ва, подтверждено. Приказали: о имѣніи наикрѣпчайшей отъ такой болѣзни предосторожности подтвердить въ надлежащія мѣста изъ сената указами, о чемъ и къ нему, М—ву, послать указъ же.

1759 г. ноября 2 и 17 въ собраніи прав. сенатъ, по рапорту главнаго коммисаріата, при которомъ, на посланные изъ сената указы, по требованію коллегіи ин. дѣлъ, прилагаетъ вѣдомость: сколько во время прошедшихъ кампаній на содержаніе заграничной арміи на жалованье и на мундирныя и аммуничныя вещи и прочее издержано какъ на надлежащіе по штатамъ, такъ и на чрезвычайные расходы, изъ которой усмотрѣно, что изъ тѣхъ показуемыхъ расходовъ многіе въ сенатѣ извѣстны и въ сочиненной въ оном вѣдомости прежде объявленной коммисаріатской показаны, чего ради нынѣ въ сенатѣ изо всѣхъ присланныхъ о таковыхъ расходахъ изъ требуемыхъ мѣстъ вѣдомостей, такожъ и по сочиненной въ сенатѣ, для лучшаго изъясненія, учинена вновь генеральная вѣдомость, по которой оказалось въ рас-

ходѣ съ 1756 по 1760 г. настоящей окладной, а именно: на армію, на жалованье, провіантъ, на мундиръ и аммуницію, на вооруженіе флота и артиллерію 10.680.589 р. 47¼ к., на чрезвычайные расходы, такожъ на армію, формированный корпусъ, на вооруженіе же флота и артиллерію, на мундирныя и аммуничныя вещи и за драгунскія лошади и на прочее въ выше помянутыхъ же годахъ употреблено 20.235.276 р. 35¼ к., а всего оныхъ расходовъ 30.915.865 р. 82¾ к., которую слушавъ, приказали: въ коллегію ин. дѣлъ послать съ оной таковую же при указѣ вѣдомость, съ коей и въ конференцію сообщить при экстрактѣ.

1759 г. ноября 17 въ собраніи прав. сенатъ, по доношенію об.-кр.-ком. Мерлина, коимъ объявляетъ, что въ 1758 г., по указу пр. сената, на выдачу обязующимся къ поставкѣ для заграничной арміи въ Кенигсбергъ провіанта и овса поставщикамъ ассигновано изъ коммисаріата, изъ положенной по штатамъ на провіантъ и фуражъ суммы, 784.021 р. 77 к., изъ камеръ-коллегіи и изъ главной и с.-петербургской соляныхъ конторъ 1 м. р., да принятыхъ по указу же изъ сената въ Москвѣ изъ монетной конторы въ коммисаріатъ на заграничное же приготовленіе 96.018 р. 10 к., и того 1.880.039 р. 87 к.; въ то число въ коммисаріатъ, камеръ-коллегію и соляныя конторы дано на выдачу подрядчикамъ ассигнацій и сюда натурою привезено и отдано, кромѣ соляной суммы, почти полное число, а соляной суммы только въ недосылкѣ осталось 8.929 р. 68½ к. А понеже де по указамъ изъ сената надлежитъ провіантскимъ поставщикамъ, какъ за поставленный и отданный ими по подряду 1758 г. въ рижскіе и прочіе магазины провіантъ и овесъ, такъ и по подряду же на 1759 г., за отданный же въ кенигсбергскіе и пиавскіе магазины, въ выдачу денегъ произвести не малое число, того ради требуетъ на выдачу тѣмъ поставщикамъ денегъ для расплаты на 1760 г. ассигновать, изъ которыхъ мѣстъ сонзволено будетъ, заблаговременно и по желаніямъ поставщиковъ въ города давать ассигнаціи, и изъ оной сколько ассигновано будетъ для самонужнѣйшихъ по присылаемымъ изъ сената указамъ расходовъ, такожъ и для означенныхъ поставщиковъ, какъ возможно, чтобъ половинное число было свезено въ коммисію его. А по справкѣ: по поданной отъ него, об.-кр.-к. М—на, вѣдомости показано, что на таковую тѣмъ подрядчикамъ выдачу, такожъ и за разбитыя суда, взятыя подъ казенные отвозы и вояжныхъ денегъ, неминуемо ассигновать надлежитъ 1.327.734 р. 21 к., о чемъ, съ объявленіемъ онаго и что въ Кенигсбергъ отсюда и изъ Риги всякаго хлѣба въ подрядное число знатная сумма отправлена, такожъ и въ рижскихъ магазинахъ не малое же число находится, минувшаго сентября 10 въ учрежденную при дворѣ Е. И. В. конференцію сообщено было экстрактомъ, на что изъ оной конференціи отъ 7 октября экстрактомъ же въ сенатъ сообщено, въ которомъ между прочимъ написано: пр. сенатъ имѣетъ такое распоряженіе сдѣлать, чтобъ недоплаченная поставщикамъ за провіантъ знатная сумма денегъ по малу и въ разные сроки имъ выплачена

была, дабы на будущій годъ армія Е. И. В. не нашлась совсѣмъ безъ денегъ, въ чемъ теперь гораздо болѣе надобности. Приказали: на заплату объявленнымъ провіантскимъ подрядчикамъ за поставленный и отданный въ кенигбергскіе, пиллавскіе и рижскіе магазины провіантъ и овесъ подлежащаго числа денегъ камеръ-коллегіи и главной соляной конторѣ опредѣлить къ отпуску изъ винныхъ и соляныхъ денегъ на 1760 г. милліонъ руб., противъ того и по такой же изъ каждаго мѣста пропорціи, какъ и на 1759 г. на таковые же заграничные расходы опредѣлено было, и отпускать изъ онаго милліона половину къ помянутому об.-кр.-к. Мерлину натурою, а изъ другой выдачу чинить тѣмъ подрядчикамъ по присылаемымъ отъ него, М—на, ассигнаціямъ, а главн. коммисаріату по тому же на 1760 г. подлежащую на заграничную армію противъ нынѣшняго года настоящую провіантскую сумму, а именно: 784.021 р. 77 к., ассигновать и изъ оной отправлять къ нему, М—ну, 500 т. р., а изъ достальныхъ выдачу чинить провіантскимъ же подрядчикамъ по насылаемымъ отъ него, М—на, ассигнаціямъ, и о томъ куда надлежитъ послать указы.

1759 г. ноября 18 въ собраніи прав. сенатъ, по доношенію коллегіи ин. дѣлъ, при которомъ приложены переводы, учиненные на латинскомъ и польскомъ языкахъ съ указа, публикуемаго въ Польшѣ и Литвѣ о находящихся тамо россійскихъ подданныхъ бѣглыхъ людяхъ, при чемъ та коллегія представляетъ, что публикованіе сего указа на латинскомъ языкѣ желаемаго дѣйствія не возъимѣетъ за тѣмъ, что россійскіе бѣглые, да изъ поляковъ подлые люди, того языка не разумѣютъ, и потому лучше будетъ тѣ указы обнародовать для бѣглецовъ здѣшнихъ на россійскомъ, а для поляковъ на польскомъ языкахъ,—приказали: по тому коллегіи ин. дѣлъ представленію, изъ выше писанныхъ переводовъ потребное число напечатать на одномъ только польскомъ языкѣ и, по прежнему опредѣленію, куда надлежитъ разослать при указахъ.

1759 г. декабря 1 прав. сенатъ, по рапорту г.-а. и к. Стрѣшнева отъ 9 ноября, а здѣсь полученному 1 декабря, коимъ объявляетъ, что онаго 9 ноября войска запорожскаго кошевой атаманъ Бѣлицкій со старшиною къ нему представляетъ, яко 28 октября точное въ кошѣ получено извѣстіе, писанное отъ повѣреннаго Шестакова изъ Бакчисарая, что ханъ крымскій Крымъ-Гирей, по указу порты, выступаетъ совсѣмъ изъ Бакчисарая въ походъ и велѣно идти ему въ 10 байракахъ, т. е. хорунгвахъ сейменъ, за р. Бугъ къ Бѣлгороду и въ Ганкишла, а для чего, неизвѣстно; почему отъ него, атамана, тотчасъ къ совершенному провѣдыванію сего случая нарочные въ Крымъ посланы и предосторожность при войскѣ, а паче отъ р. Буга, по обстоятельствамъ предпринята быть имѣетъ, и о томъ онъ, ген.-аншъ., доноситъ; а что по возвратѣ тѣхъ посланныхъ окажется, по полученіи о томъ отъ помянутаго кошеваго атамана извѣстія, впредь рапортовать не преми-

нетъ. Приказали: коллегіи ин. дѣлъ дать знать изъ сената указомъ и велѣть объ ономъ надлежащее разсмотрѣніе и опредѣленіе учинить, и что учинено будетъ, въ сенатъ рапортовать, а къ помянутому г. и к. Стрѣшневу, въ кіев. губ. канцелярію и въ Новую Сербію къ г.-л. Хорвату и къ бриг. и ком. Муравьеву послать указы и велѣть по всей тамошней границѣ, по выше означеннымъ обстоятельствамъ, надлежащую предосторожность имѣть и непрестанныя развѣдыванія о томъ чинить, и что по развѣдыванію окажется, немедленно въ сенатъ рапортовать; такожъ что и нынѣ чрезъ посланныхъ отъ запорожскаго войска по развѣданію окажется, по возвратѣ ихъ, тотчасъ въ сенатъ рапортовать, о чемъ и къ малоросс. г. гетману и к. послать грамоту, а въ воени. коллегію указъ.

1759 г. сентября 24 и декабря 3 въ собраніи прав. сенатъ, по предложенію сенатора, ген.-ф. и к. гр. П. И. Шувалова, въ которомъ объявлено, что онъ, ссылаясь на предложеніе его, поданное пр. сенату, содержанія о пользѣ народа, которымъ, изобрѣтая главную силу государственную, въ чемъ она состоитъ, доказалъ, а пр. сенатомъ по неоспоримымъ резонамъ и признано, что оное единственно есть въ народѣ, положенномъ въ подушный окладъ, почему во всѣхъ его изобрѣтеніяхъ предметъ его то и былъ о благосостояніи сего народа стараться, а въ противномъ случаѣ могущее его вредить отвращать. На семъ правилѣ, по разнымъ матеріямъ находящіяся въ пр. сенатѣ его предложенія основаны, а къ тому навсегда въ немъ такъ утверждено, что во всякихъ приключеніяхъ не токмо упомянутое наблюдать, но всегдашнее попеченіе имѣя, предупреждать вновь такими изобрѣтеніями, которыя бы согласовали его заключенію; а какъ онъ имѣлъ счастье въ присутствіи пр. сената слышать по матеріи, касающейся платежа за поставленный уже провіантъ отсюда въ заграничные магазины и что казна совсѣмъ того исполнить, за неимѣніемъ въ оной денегъ, не въ состояніи, то въ разсужденіи, дабы однимъ или другимъ образомъ накладки на народъ къ полученію денегъ послѣдовать не могло, равнымъ образомъ, дабы какъ поставщики въ раззореніе безповоротное не пришли, такъ и контракты свято и ненарушимо исполнены были, почему: 1) по причинѣ великаго числа излишне завезеннаго въ Пруссію хлѣба, надобности нѣтъ въ 1760 г. туда отправлять, слѣдственно на оное въ будущемъ году и деньги не потребны; 2), а какъ накладка на соль и вино на время войны только учинена, и оныя деньги вѣрно въ казну доходятъ, изъ которыхъ на выше писанное и употреблялось, то изъ сего сбора 1760 г. и употребить въ заплату выше писаннаго, а потому, хотя ежедневно въ казну вступать будутъ, однакожъ по третямъ изъ разныхъ мѣстъ въ одно назначенное свозятся; почему представляетъ пр. сенату слѣдующее: 1), поставщикамъ дать указы на то мѣсто, откудова ту заплату получить, однакожъ не на всю сумму всякому одинъ указъ, но раздѣляя оную на многія части; 2), напримѣръ: буде кому слѣдуетъ получить 30 т. р., то оные въ 3 годовые срока росписать, по 10 т.

въ треть; 3), справедливость требуетъ, дабы наблюдая силу контракта, поставщики не претерпѣли, то и проценты имъ дать, однакожъ по сколько, предоставляетъ разсужденію пр. сената; 4), надлежитъ публиковать съ наиторжественнѣйшимъ обнадеживаніемъ, что заплата дѣйствительно и точно въ назначенные въ тѣхъ указахъ термины произведется, и для того, чтобъ оные указы во 1-хъ во всѣ казенныя мѣста въ платежъ принимались (кромѣ банковыхъ долговъ); во 2-хъ, дабы въ обращеніи коммерціи, такъ равно, какъ векселя, теченіе свое имѣли; 5), а какъ сіе не токмо по необходимости нужное, но и весьма полезное установленіе есть и на будущія времена, то должно наблюдать, дабы ни единый терминъ, къ платежу назначенный, не миновалъ исполненіемъ, ибо главное сего полезнаго дѣла состояніе утвердить кредитъ и доказать народу въ державѣ Е. И. В. точность исполненія даннаго слова; 6), потребное учрежденіе о предосторожностяхъ, дабы не послѣдовало вымысловъ и воровства въ поврежденіе даваемыхъ указовъ и чтобъ фальшивыхъ не являлось. пр. сенатъ не оставитъ въ томъ надлежащія мѣры взять. Приказали: поneже опредѣленіемъ пр. сената ноября 17-го 1759 г. на заграничное провіантское и фуражное заготовленіе на 1760 г. ассигнована сумма противъ 1759 г. изъ винныхъ и соляныхъ доходовъ милліонъ руб., изъ провіантской подушнаго сбора суммы 784021 р. 77 к., изъ которыхъ велѣно 1 м. р. натурою къ об.-кр.-к. Мерлину отправлять, а изъ достальныхъ по ассигнаціямъ его, об.-кр.-ком., провіантскимъ подрядчикамъ за поставленный и отданный въ кенигсбергскіе, пиллавскіе и рижскіе магазины провіантъ и овесъ платить; но какъ оные доходы не могутъ получены быть прежде окончанія 1760 г., того ради, изъ той ассигнованной суммы во 1-хъ, изъ подушнаго сбора 500 т., такожъ изъ винныхъ и соляныхъ доходовъ 500 т. же, и того 1 м. р. присылать къ нему, об.-кр. к. М—ну, безъ всякаго умедленія, которые ему, М—ну, не державъ ни на какіе расходы, доставлять къ заграничной арміи, переводомъ чрезъ векселя или, по необходимости, и натурою, какъ скоро возможно, а достальные изъ винныхъ и соляныхъ доходовъ 500 т., да изъ подушнаго сбора 284.021 р. 77 к., и того 784.021 р. 77 к., употреблять на выдачу за дѣйствительно поставленный и отданный въ кенигсбергскіе, пиллавскіе и рижскіе магазины провіантъ и овесъ. такожъ и судовщикамъ за казенные отвозы и за разбитыя суда, и для того, вмѣсто наличныхъ денегъ, по выше означенному сенатора, ген.-ф. и к. предложенію, давать отъ него, об.-кр.-к. М-на, за рукою его, печатные указы, на то мѣсто, откуда ту заплату получитъ, раздѣляя надлежащую въ выдачу сумму на многія части, однакожъ не менѣе 1 т. р., росписывая въ 3 срока, съ сентября 1760 по январь 1761 г., т. е. на послѣдніе изъ помянутой ассигнаціи 1760 г. сборы, дабы прежде натурою милліонъ р. для пересылки къ заграничной арміи полученъ быть могъ; и въ тѣхъ указахъ предписывать въ выдачу имъ указные по 6 процентовъ съ того времени, когда у нихъ провіантъ и овесъ принятъ и выдача по контракту учинена быть надлежала, но написанный въ томъ указѣ срокъ, дабы тѣ подрядчики не претерпѣли въ

томъ крайняго себѣ убытка и раззоренія, и тѣ указы отдавать тѣмъ подрядчикамъ, а таковы жъ и въ тѣ мѣста, откуда выдача слѣдуетъ, копіями сообщать, дабы при выдачахъ подложнаго быть не могло. А сверхъ того, съ показаніемъ обо всѣхъ на какую сумму кому тѣхъ указовъ дано будетъ, публиковать во всемъ государствѣ печатными указами, съ обнадеживаніемъ, что та заплата дѣйствительно и точно въ назначенныхъ въ тѣхъ указахъ мѣстахъ и въ постановленный срокъ произведется; и для того, оные данные указы во 1-хъ, во всѣ казенныя мѣста, кромѣ банковъ, въ платежъ вмѣсто наличныхъ денегъ принимать, а во 2-хъ, и въ обращеніи коммерціи, такъ равно, какъ векселя почитать; чего ради, кому оные указы даны будутъ, то воленъ онъ въ обращеніе коммерціи всякому равно вмѣсто наличныхъ денегъ тѣ указы отдать за товаръ и въ казенные сборы, подписывая на оныхъ кому по тому указу объявленныя въ ономъ деньги принять, съ каковою надписью тѣ указы свободно переходить имѣютъ, какъ векселя, изъ рукъ въ руки, даже до постановленнаго въ тѣхъ указахъ срока; а когда срокъ тѣмъ указамъ наступитъ, оные у кого бъ въ рукахъ по надписи ни были, объявлять въ тѣхъ мѣстахъ, гдѣ платежъ въ оныхъ указахъ назначенъ, по которымъ, взявъ тѣ указы, выдать деньги, что въ оныхъ написано, и съ указными процентами всѣ сполна того же числа безъ всякаго задержанія, не чиня никакихъ письменныхъ произвожденій, но подписывая на тѣхъ же указахъ, что выданы исправно. Когда же изъ тѣхъ данныхъ указовъ вмѣсто наличныхъ денегъ отъ кого въ платежъ казенный прежде написаннаго въ ономъ срока вступять, тогда тѣ проценты счислять по отдачѣ тѣхъ указовъ въ казну, по расчисленію; чего ради, тѣмъ мѣстамъ, куда о выдачѣ тѣхъ денегъ указы даны будутъ, по сборѣ, объявленное въ нихъ число денегъ, яко уже на ту выдачу ассигнованныхъ, отнюдь ни въ какіе расходы не употреблять, а имѣть въ наличности и выдачу въ положенные сроки производить того же дня, подъ опасеніемъ за продолженіе неупустительнаго штрафа по указамъ; и о томъ публичному указу сочиня формуляръ, предложить къ подписанію и куда надлежитъ послать указы, а въ конференцію сообщить экстрактомъ.

1759 г. декабря 7 въ собраніи прав. сенатъ, по доношенію коллегіи ин. дѣлъ, коимъ на посланный изъ сената указъ, о продажѣ, за долгъ грека Ватація на княгинѣ Кантемировой, ея пожитковъ и о переводѣ денегъ въ Константинополь для уплаты тому греку, и о прочемъ, представляетъ, что резидентъ Обресковъ отъ 1 октября доноситъ, что онъ, по рескрипту изъ оной коллегіи, старался тамо о уничтоженіи ябедническаго иска грека Ватація на кн. Кантемировой и о томъ писалъ уже къ переводчику порты, который болѣе за сего грека предстательствовалъ, а тѣмъ и пресѣкъ ему, В—ію, всю надежду и требованія чего либо еще по тому его иску; при томъ же онъ, резид., еще представляетъ, что онъ, по частымъ турецкаго министерства ему напоминаніямъ о рѣшеніи извѣстныхъ дѣлъ грековъ Георгія Кириллова и Криста Пармакчія, за которыхъ и здѣсь бывшій

турецкій посланникъ усильно заступалъ, поданною портѣ запискою доказалъ неправость иска тѣхъ челобитчиковъ и что они ничего требовать не могутъ; что оные челобитчики, по сообщеніи имъ отъ министерства турецкаго той его записки, безъ возраженій хотя не оставили, но министерство о томъ ему болѣе не отзывалось, и что онъ потому уже впредь, если оное о томъ отзовется, совсѣмъ уклонится отъ принятія того на доношеніе; а притомъ онъ, резид., просилъ, что еслибъ сіи греки вновь здѣсь бить челомъ стали, то бъ въ разсужденіи, дабы онъ у порты лжецомъ не остался, не принимая ихъ челобитья, отказывать имъ по содержанію той, поданной отъ него портѣ записки. И коллегія ин. дѣлъ, прилагая къ помянутой, поданной рез. Обресковымъ записки, также и съ письма его къ переводчику порты копій, разсуждаетъ, что когда уже имъ, резид., тѣ греческіе иски портѣ несправедливыми доказаны и тѣмъ сіи столь продолжительныя дѣла совсѣмъ уничтожены, то потребно, чтобъ оные и здѣсь за дѣйствительно рѣшенныя почтены были, не возобновляя ихъ впредь, дабы чрезъ то рез. Обресковъ не могъ придти у порты въ недовѣренность и худое мнѣніе, и для того бъ къ г. малоросс. гетману и кіев. губ. канцеляріи секретно предписано было, дабы помянутымъ грекамъ, если они по тѣмъ своимъ дѣламъ вновь просить станутъ, вездѣ отказывано было, сходно съ поданною о томъ портѣ запискою и не принимая отъ нихъ никакихъ доказательствъ; также и для уплаты греку Ватацію повелѣнную продажу оставшагося кн. Кантемировой имѣнія соизволено бъ было отставить. Приказали: къ малор. г. гетману и к. послать грамоту, а въ кіев. губ. канцелярію указъ, приложа при томъ съ помянутой, поданной отъ рез. Обрескова портѣ записки точныя копіи, и велѣть означеннымъ грекамъ, если они по тѣмъ своимъ дѣламъ вновь просить станутъ, вездѣ сходно съ тою запискою отказывать, не принимая отъ нихъ никакихъ доказательствъ; также и для уплаты греку Ватацію продажу оставшагося кн. Кантемировой имѣнія отставить и во всемъ по объявленнымъ дѣламъ учинить по означенному коллегіи ин. дѣлъ представленію, содержа объявленныя въ немъ обстоятельства въ секретѣ; и о томъ въ юстицъ-коллегію и въ глав. магистратъ, съ пріобщеніемъ съ объявленнаго письма копіи, такожъ и въ коллегію ин. дѣлъ послать указы.

1759 г. декабря 7 въ собраніи прав. сенатъ, по доношенію т. с. и сибирскаго губернатора Соймонова, коимъ объявляетъ, что отправленный отъ пр. сената флота при капитанъ-лейтенантѣ Коростелевѣ, для разработыванія въ красноярскомъ уѣздѣ рудныхъ мѣстъ, томскій разночинецъ Дмитрій Васильевъ допошеніемъ на онаго Коростелева представляетъ, что онъ, бывъ между Абаканомъ и Унбитомъ, разработывалъ древнихъ людей большой курганъ, въ которомъ, по обыкновенію иновѣрцевъ, мертвые схоронены, и никакого богатства, кромѣ костей однихъ, не отыскано, а до того де разработыванія онъ, К—въ, по обычаю идолопоклонниковъ, предъ тѣмъ курганомъ принесъ жертву, заколовъ барана, мясо его, заднія ноги и лопатки изжаря,

помазавъ медомъ и кругомъ того кургана мясо по части предложилъ, а на верху кургана вина съ сахаромъ въ сосудѣ часть поставилъ, въ чемъ де всей командѣ великое предосужденіе происходитъ; чего ради, онъ, тайн. сов., опредѣлилъ о семъ чрезъ нарочнаго немедленно изслѣдовать, а впредь къ разработыванію таковыхъ иновѣрческихъ кургановъ отнюдь его, К—ва, и прочихъ никого не допускать и накрѣпко оное запретить; при томъ же представляетъ, что помянутый разночинецъ Васильевъ сверхъ того еще ему доношеніями представилъ, что хотя во многихъ тамо мѣстахъ многое число серебряныхъ и золотыхъ рудъ открывается и время отъ времени вновь богатыхъ и весьма къ прочности надежныхъ пріумножается, точію въ разработываніи, за умаленіемъ людей, которыхъ потребно до 600, паче же горныхъ инструментовъ отъ неприсылки, по требованію ихъ, означеннымъ кап.-л. Коростелевымъ чинится не малая остановка и помѣшательство, а при томъ ему, В—еву, отъ него, К—ва, и обиды многія происходили, ибо онъ живетъ почти всегда праздно и по указу пр. сената весьма мало исполненія чинитъ, на котораго и надежды не имѣетъ, кромѣ штейгера Каспера Меттиха, который при горной службѣ находится безпорочно, и для того бъ ему тамо при горныхъ дѣлахъ быть главнымъ оберъ-штейгеромъ и къ нему въ добавокъ горныхъ служителей, находящихся при Екатеринбургскихъ заводахъ опредѣлить, и прочее; съ которыхъ де доношеній на разсмотрѣніе отъ него, тайп. сов., посланы къ ст. сов. Шлаттеру копіи; а дабы въ потребномъ къ тому разработыванію исправленіи способное время упущено не было, то о принадлежащемъ безъ опредѣленія и безъ подтвержденія оставленъ не будетъ. Приказали: въ св. пр. синодъ сообщить вѣдѣніе, дабы отъ онаго въ Сибирь, къ тамошнему епархіальному архіерею, опредѣлено было указомъ, чтобъ къ объявленному сиб. губ. Соймоновымъ опредѣленному о выше показанномъ, чинимомъ помянутымъ флота кап.-л. Коростелевымъ беззаконно жертвоприношеніи слѣдствію отъ того епархіальнаго архіерея опредѣленъ былъ, по способности и близости, изъ тамошнихъ духовныхъ персонъ по разсмотрѣнію того архіерея, которому то слѣдствіе и произвесть обще съ свѣтскими, назначенными къ тому людьми немедленно, и что по оному окажется и съ винными учинить надлежитъ, на разсмотрѣніе представить въ св. синодъ; а по выше помянутымъ, присланнымъ отъ разн. Васильева къ сибирск. губернатору, а отъ него сообщеннымъ къ ст. сов. Шлаттеру представленіямъ ему, ст. совѣтнику, надлежащее разсмотрѣніе и опредѣленіе учинить и кого надлежитъ наставленіями снабдить немедленно же, и о томъ къ нему, Шл—ру, и въ сибирск. губ. канцелярію послать указы.

1759 г. декабря 7 въ собраніи прав. сенатъ по доношенію коллегіи ин. дѣлъ, коимъ на посланный изъ сената указъ, о позволеніи художнику и инвентору, артиллерійскому поручику Краузе изъ Вѣны сюда пріѣхать, представляетъ, что о томъ ему чрезъ находящагося тамо здѣшняго министра объявлено, но онъ, К—зе, показываетъ, что на собственномъ коштѣ своемъ

въ толь дальній путь ѣхать не въ состояніи и требуетъ на проѣздъ 600 червонныхъ, о чемъ коллегія ин. дѣлъ представляетъ на разсмотрѣніе, а по мнѣнію оной коллегіи, если пр. сенатъ требуемую симъ инветоромъ на проѣздъ сумму опредѣлить изволитъ, въ разсужденіи, чтобъ оная не напрасно издержана была, можно послу гр. Кейзерлингу предписать, чтобъ онъ Краузе объявилъ, что хотя по требованію его на проѣздъ 600 червонныхъ и дозволяется, однако не инако, но подъ такимъ обязательствомъ, что ежели искусство его въ предъявленныхъ инвенціяхъ, по пріѣздѣ сюда и по показаніи отъ него въ пробахъ, усмотрѣно будетъ неполезнымъ и невыгоднымъ, въ такомъ случаѣ долженъ будетъ онъ сіи 600 червонныхъ здѣсь назадъ отдать и потомъ ѣхать куда похочетъ, и буде онъ на сіе поступитъ. то бы посолъ при выдачѣ ему тѣхъ денегъ взялъ съ него такое письменное обязательство, съ надежною подпискою. Приказали: объ ономъ учинить по мнѣнію той коллегіи ин. д., и о томъ въ оную послать указъ.

1759 г. декабря 7 въ собраніи прав. сенатъ, по рапортамъ изъ нижеписанныхъ мѣстъ, коими представляютъ:

1-мъ, коллегія ин. дѣлъ, объ отправленныхъ изъ оной коллегіи къ г.-м. и астрах. губ. Жилину, да въ Кизляръ, къ г.-м. же и тамошнему коменданту Фрауендорфу въ равной силѣ указахъ, какимъ образомъ имъ, по выѣздѣ изъ Персіи консула Чекалевскаго, о тамошнихъ обращеніяхъ развѣдыванія чинить, при чемъ съ онаго указа и пр. сенату, для извѣстія, прилагаетъ копію. Приказали: оный рапортъ и съ приложеніями взять во изкѣстіе по экспедиціи.

2-мъ, тайн. сов. и оренб. губ. Давыдовъ, что по имѣющимся тамо о заграничныхъ дѣлахъ вѣдомостямъ, учрежденные по Яицкой и Уйской линіямъ прибавочные въ лѣтнія времена форпосты удержаны по прежнему при тѣхъ мѣстахъ, ежели впредь въ прибавокъ какихъ новыхъ извѣстій не будетъ, ноября по 16 сего года, которымъ, за неимѣніемъ полеваго корма, и раціоны произведены всего на 6.018 лошадей 5.416 р. 20 к., ибо прошедшаго октября 28 получено отъ Нурали-хана чрезъ нарочно присланныхъ отъ него письмо, съ котораго прилагаетъ копію, токмо по шиш, при помощи Божіей, тамо обстоитъ все благополучно и никакихъ злодѣйствъ отъ киргизцевъ не причинено, а болѣе, какъ видно, удерживаются тѣ ихъ продерзости оными учрежденными форпостами. Приказали: оный рапортъ съ приложеніемъ взять во извѣстіе по экспедиціи, а къ т. с. и оренб. губ. Давыдову послать указъ, велѣть объявленные, прибавочные по Яицкой и Уйской линіямъ форпосты, если дальней опасности по заграничнымъ обращеніямъ состоять не будетъ, распустить, дабы напрасно казеннаго расхода въ содержаніи оныхъ форпостовъ не происходило. о чемъ и въ коллегіи ин. дѣлъ и военную дать знать указами же, приложа при томъ съ ханскаго письма копіи.

Тайн. сов. и сибирскій губернаторъ Соймоновъ: 1-мъ, о прибывшемъ въ Омскую крѣпость изъ степной стороны киргизъ-кайсацкой средней орды Кулсарѣ Батырѣ и какія онъ, Кулсара, разныя извѣстія и свои ордынскія нужды представлялъ; и на оныя что ему отъ него, бригадира, отвѣтствовано, о томъ приложена журнальная записка, въ которой ничего примѣчанія достойнаго, а особливо противнаго къ россійской сторонѣ, не находится.

2-мъ, о полученныхъ бриг. Фрауендорфомъ чрезъ пріѣхавшаго къ нему изъ киргизъ-кайсацкой средней орды отъ Аблая-салтана съ письмами оренбургскаго вѣдомства мещеряцкаго писаря Азамата Туйменева извѣстіяхъ, что онъ, Аблай-салтанъ, у китайскаго двора искалъ себѣ прибѣжища и желалъ быть въ ихъ подданствѣ, но будучи тамо извѣстно, что онъ уже въ россійскомъ подданствѣ издавна находится, въ томъ ему и отказано.

3-мъ, съ рапорта бригадира же и селэнгинскаго коменданта Якобія, о посыланномъ въ мунгальскую Ургу для развѣдыванія дворянинѣ Шаринѣ, который, будучи на Кяхтѣ, на границѣ отъ мунгальскаго начальника Чюгана Закырыкчія слышалъ, что къ мунгальскому пограничному управителю Жанжунъ Вану Саизаѣ присланъ именной отъ богдыхана указъ, дабы всѣ старыя и новыя дѣла рѣшить, только россійской сторонѣ притомъ ни въ чемъ нисколько не уступать, а при томъ требовать неотмѣнно Амурсанапина тѣла и перебѣжщиковъ Шерена съ братомъ, и буде россійская сторона въ томъ удовольствія не сдѣлаетъ, то точно уже и о нарушеніи трактата объявить; токмо оный Жанжунъ въ семъ дѣлѣ противнаго намѣренія и намѣренъ поступить при рѣшеніи склонно, а къ военному предпріятію противъ россійской стороны никакого наряда и приготовленія не видно и не слышно; что же по сему дѣлу далѣе происходить будетъ, то оный начальникъ Закырыкчи обѣщалъ сообщать, за что бриг. Якобій намѣренъ ему дать подарокъ изъ казны не запрещеннымъ товаромъ на 20 р., дабы его тѣмъ вящше приласкать къ объявленію здѣшней сторонѣ потребныхъ извѣстій, ибо онъ въ своей сторонѣ употребляется всегда при дѣлахъ и потому лучше надѣяться можно извѣстій отъ него получить, и прочее, о чемъ о всемъ отъ него, губернатора, въ коллегіи ин. дѣлъ и военную рапортовано. Приказали: оные рапорты взять во извѣстіе по экспедиціи.

1759 г. декабря 7 въ собраніи прав. сенатъ, по допошеніямъ коллегіи ин. дѣлъ и смоленской губ. канцеляріи, коими объ отведенныхъ въ 1758 г. для житья литовскому хорунжему кн. Радзивилу, когда онъ изъ Польши пріѣдетъ, двухъ домахъ въ деревняхъ смоленской шляхты полковника Николая Новашинскаго и маіорши вдовы Каховской, объявляютъ, что оные дома, за неприбытіемъ Радзивила, находятся праздны и полк. Новашинскій за прошедшее время требуетъ платежа денегъ, коихъ, по указу изъ сената, назначено по 500 р. въ годъ, но губ. канцелярія, за тѣмъ, что помянутый кн. Радзивилъ изъ Польши не пріѣзжалъ и въ тѣхъ домахъ жительства не имѣлъ, за оные дома платежа имъ собою учинить не смѣетъ, а требуетъ о

томъ указа, съ тѣмъ: не повелѣно ли будетъ оные дома, за неприбытіемъ Радзивила, отдать по прежнему помянутымъ помѣщикамъ; почему коллегія ин. дѣлъ мнѣніе представляетъ, что за тѣ дома назначенныхъ денегъ платить не надлежитъ, для того, что оные никѣмъ заняты не были и хозяева оныхъ какъ донынѣ могли, такъ и впредь могутъ владѣть и пользоваться ими свободно; а буде пріѣдетъ когда кн. Радзивилъ, то можно и въ то время для него тѣ дома очистить и сколько проживетъ въ нихъ, за то время и заплату хозяевамъ изъ казны учинить. А по справкѣ: по опредѣленію пр. сената августа 21-го 1758 г. посланнымъ въ смоленск. губ. канцелярію указомъ, между прочимъ, велѣно отысканныя для кн. Радзивила и его фамилии со свитою въ смоленскомъ уѣздѣ, у тамошнихъ помѣщиковъ, два дома, полк. Новашинскаго с. Черепово и вдовы Каховской д. Кохапову, отвесть за положенную по представленію смоленск губ. канцеляріи плату, за каждый домъ по 500 р. въ годъ, съ обнадеживаніемъ сверхъ того оныхъ владѣльцевъ, ежели во время бытности въ тѣхъ домахъ кн. Радзивила съ фамиліею и свитою учинится пожарный случай и въ тѣхъ домахъ что сгоритъ, или инымъ образомъ повреждено будетъ, то оные владѣльцы надлежащую за то по описи оныхъ домовъ заплатою изъ казны удовольствованы будутъ. Приказали: за означенные, отведенные для помянутаго кн. Радзивила выше объявленныхъ помѣщиковъ полк. Новашинскаго и м. Каховской два дома положенную заплату, за каждый домъ по 500 р. на годъ, съ того времени, какъ оные отведены, по нынѣшнее время, сколько надлежитъ, вѣдать тѣмъ помѣщикамъ все сполна, изъ неположенныхъ въ штатъ доходовъ, для того, что оные дома у тѣхъ помѣщиковъ наняты и они во все то время, какъ смол. губ. канцелярія нынѣ объявляетъ, въ оныхъ жительства не имѣли и ими не пользовались; слѣдовательно, ихъ, помѣщиковъ, надлежащею, по договору положенною за помянутые дома заплатою и удовольствовать надлежитъ; чего ради, тѣ дома, за неприбытіемъ сюда означеннаго хорунжаго кн. Радзивила, тѣмъ помѣщикамъ Новашинскому и Каховской нынѣ отдать по прежнему во владѣніе, съ такимъ при томъ изъясненіемъ, что буде оный кн. Радзивилъ когда сюда пріѣдетъ и о томъ тѣмъ помѣщикамъ знать дано будетъ, то бъ въ то время для него тѣ дома очищены были безъ всякаго замедленія; и о томъ въ смол. губ. канцелярію, въ штатсъ-контору и въ коллегію ин. дѣлъ послать указы.

1759 г. декабря 8 въ собраніи прав. сенатъ, по экстракту изъ протокола учрежденной при дворѣ Е. И. В. конференціи отъ 28 октября 1759 г., при которомъ приложенъ поданный пріѣхавшими сюда французами Сен-Мартейномъ и Мортемаромъ планъ учреждаемой здѣсь государственной лотереи; чтоже до того плана собственно принадложитъ, то оный, кажется, весьма изрядно и полезно распоряженъ, но какъ главное дѣло въ томъ состоитъ, что буде сія лотерея единожды наполнится и совершенно розыграется, то для вереду великую государству и казнѣ пользу приносить можетъ, а къ сему главнѣйше то принадлежитъ, чтобъ приставливаемые къ управленію

оной люди были достойны публичнаго. а особливо въ другихъ государствахъ кредита; а напротивъ того, произойдетъ только вредъ и самое государству безчестіе ежели оная, бывъ единожды публикована, не состоится и никто изъ другихъ мѣстъ въ ней интересоваться не захочетъ, то пр. сенатъ при разсмотрѣніи сего дѣла наипаче къ тому стараніе свое приложитъ, чтобъ кредитъ сей лоттереи наилучше установленъ и утвержденъ былъ; впрочемъ, заведшаяся и до нынѣ продолжающаяся партикулярная лоттерея немедленно и вездѣ запрещена быть имѣетъ. Приказали: въ учрежденную при дворѣ Е. И. В. конференцію сообщить экстрактъ, въ которомъ написать, что отъ учрежденія оной лоттереи ежелибъ оная въ 2 года полною суммою какъ здѣшними, такъ и изъ другихъ мѣстъ въ ней интересоваться желающими набраться и розыгрывана быть могла. сенатъ пользу признаетъ слѣдующую: во 1-хъ, собранною суммою до розыгрыша казна пользоватьзя бы могла, 2, процентныхъ денегъ, за исключеніемъ предписанныхъ въ планѣ на содержаніе оной, въ два же года 38 т. р. казна получитъ 72 т. р., а напротивъ того. какъ и отъ конференціи предписано, ежели оная, бывъ единожды публикована, не состоится, то отъ того произойдетъ только вредъ и самое государству безчестіе, и для того бъ приставливаемые къ управленію оной люди были достойны публичнаго, а особливо въ другихъ государствахъ кредита, а наипаче опредѣлено сенату приложить стараніе, чтобъ кредитъ сей лоттереи наилучше установленъ и утвержденъ былъ; и вслѣдствіе того сенатъ иного способа не находитъ, какъ въ публикаціи о учрежденіи той лоттереи положить время къ собранію билетовъ на всю сумму, 1.100.000 р., два года, съ такимъ предписаніемъ, что ежели и прежде того срока билетами вся сумма наполнится, то безъ замедленія розыграна будетъ, а буде въ тѣ 2 года полной суммы не наберется, то въ утвержденіе всѣмъ желающимъ въ той лоттереи интересантамъ кредита, сколько бъ тѣхъ билетовъ не достало, оные всѣ въ полную сумму казна приметъ и наличныя казенныя деньги положитъ, и съ тѣмъ неотмѣнно, по прошествіи тѣхъ двухъ годовъ, розыграна быть имѣетъ. Но понеже, чтобъ вся сумма 1.100.000 руб. въ тѣ 2 года партикулярными билетами набраться могла, безъ положенія знатной суммы казенныхъ денегъ. сенатъ, по новости сего дѣла, надежды не полагаетъ и такой же знатной суммы озардовать сенатъ безъ высочайшей Е. И. В. конфирмаціи не можетъ, ибо въ случаѣ, когда партикулярныхъ билетовъ и половины не сберется, тогда болѣе полумилліона казенныхъ денегъ положить принужденно будетъ, которой, по нынѣшнимъ великимъ расходамъ, и употребить не можно, а въ розыгрышѣ возвращеніе оныхъ въ казну съ прибылью, или съ убыткомъ, быть можетъ неизвѣстно. И для того все оное приносится къ высочайшей Е. И. В. конфирмаціи, а выше помянутымъ оной лоттереи инвенторамъ. французамъ Сентъ-Мартейну и Мортемару, яко иностраннымъ людямъ, дабы они, по подачѣ онаго плана, до высочайшей конфирмаціи. въ содержаніи своемъ нужды не имѣли, сенатомъ опредѣлено выдать изъ штатсъ-конторы 1 т. р., которыхъ о выдачѣ въ ту контору по-

слать указъ; когда же на оное высочайшая Е. И. В. конфирмація послѣдуетъ, тогда и о персонахъ къ той лоттереи разсуждаемо быть имѣетъ.

1759 г. декабря 10 въ собраніи прав. сенатъ, по запискѣ французскаго посла маркиза Лопиталя, сообщенной къ его с-ву, канцлеру, сенатору и к-у гр. Михаилу Ларіоновичу Воронцову, съ которой въ переводѣ сего декабря 4 показано, что католической церкви доминиканскій патеръ Монтъ-Марансъ проситъ, дабы заплачено ему было должныя церкви за наемъ дома Бернардіемъ на годъ, чему срокъ вышелъ, понеже онаго Бернардія всѣ вещи дѣйствительно уже продаются, а при томъ требуетъ, чтобъ и за починку того дома, которую обязался оный Бернардій заключеннымъ контрактомъ исправить, коихъ состоитъ около 150 р.,—приказали: означеннаго патера Монтъ-Маранса должными Бернардіемъ за наемъ дома и починку онаго помянутыми, принадлежащими деньгами н. с. Болотникову, по силѣ прежняго пр. сената 19 октября опредѣленія и посланнаго къ нему, Б—ву, указа, удовольствовать изъ собираемыхъ имъ долговыхъ того Бернардія, такожъ и за проданныя его вещи денегъ, какъ тѣмъ, прежде посланнымъ указомъ велѣно, и о томъ къ нему послать указъ.

1759 г. декабря 10 въ собраніи прав. сенатъ, по рапорту находящагося въ Ярославлѣ при бывшемъ герцогѣ курляндскомъ Биронѣ л.-гв. отставнаго баталіона капитана Степана Булгакова, коимъ объявляетъ, что онъ, отъ много продолжительной и безпорочной службы, сверхъ прежнихъ его въ слабости здоровья припадковъ, пришелъ въ глухоту, такъ что отъ подкомандующихъ исправно словеснаго рапорта выслушать не можетъ, и отъ такого его въ здоровьи несостоянія крайне имѣетъ опасеніе, чтобъ какого не учинить въ порученномъ ему дѣлѣ упущенія и не подпасть бы въ неповинный отвѣтъ, о чемъ онъ, Б—въ, и присланнымъ челобитьемъ проситъ о опредѣленіи въ Ярославль на мѣсто его другаго, понеже, по многопродолжающейся службѣ и за болѣзнями его, того караула содержать не можно. А справкой: л.-гв. преображенскаго полка изъ полковой канцеляріи показано, что оный Булгаковъ, по высочайшей Е. И. В. на поданные отъ полковъ гвардіи доклады конфирмаціи 1758 г. ноября 25 отставленъ въ московскій гвардіи баталіонъ. Приказали: на мѣсто означеннаго гв. кап. Булгакова, въ Ярославль, для объявленнаго караула и содержанія команды, за показанными отъ него болѣзнями и слабостію, л.-гв. преображенскаго полка полковой канцеляріи, съ доклада Ея И. В-у, командировать другаго гвардіи оберъ-офицера, къ тому дѣлу способнаго, по своему разсмотрѣнію, и кто командированъ будетъ, онаго при рапортѣ прислать въ сенатъ, котораго по присылкѣ отправить въ Ярославль, давъ ему, по рангу его, на ямскія подводы отъ ямской канцеляріи подорожную и на оныя прогонныя деньги выдать изъ штатсъ-конторы, и по пріѣздѣ въ Ярославль, принять ему у помянутаго кап. Булгакова во 1-хъ, объявленнаго Бирона съ фамиліею всю находящуюся тамо команду, а по-

томъ инструкціи и наслапные къ тому указы и прочее, и по пріемѣ въ томъ порученномъ дѣлѣ поступать по тѣмъ инструкціямъ и указамъ во всемъ непремѣнно, безъ всякаго упущенія; а тому кап. Булгакову, по сдачѣ того всего, ѣхать въ Москву и явиться къ командѣ, и для того отъ Ярославля до Москвы, по тому же, сколько надлежитъ, дать ему по рангу его ямскія подводы и на нихъ прогонныя деньги отъ яросдав. провинц. канцеляріи, и о томъ въ оную и л.-гв. преображенскаго полка полковую и ямскую канцеляріи, въ штатсъ-контору и къ помянутому кап. Булгакову послать указы.

1759 г. декабря 10 въ собраніи прав. сенатъ, по доношенію разныхъ городовъ купцовъ, рижскихъ, кенигсбергскихъ и пиллавскихъ, провіантскихъ подрядчиковъ, вяземскихъ: Ануфрія и Ивана Юдичевыхъ, Ѳедота и Ивана Чертолиныхъ, Якова Бубнова, мосальскихъ: Семена да Якова Яшиныхъ, повѣреннаго вяземскаго купца Луки Карасева, с. петербургскаго Анисима Абросимова съ товарищами, коимъ на учиненное въ сенатѣ сентября 24 и сего декабря 3 опредѣленіе, о дачѣ имъ указовъ для полученія за поставленный отъ нихъ въ выше показанные магазины провіантъ и овесъ изъ казны денегъ въ 1760 г. въ послѣднихъ мѣсяцахъ, съ приложеніемъ на все то время по 6-и процентовъ, а до того срока о пріемѣ тѣхъ указовъ во всѣ казенныя мѣста въ платежъ вмѣсто наличныхъ денегъ, кромѣ банковъ, и въ обращеніи коммерціи, такъ равно, какъ векселя съ надписью, объявляютъ, что ими тотъ провіантъ и овесъ заготовленъ былъ покупкою нѣсколько на собственныя ихъ деньги, а наиболѣе на взятыя заимобразно разныхъ чиновъ у людей и изъ государственныхъ банковъ подъ векселя, изъ которыхъ многіе партикулярные векселя по прошествіи сроковъ и протестованы и по тѣмъ протестамъ, въ силу вексельнаго устава, какъ рекамбіо по одному, такожъ и проценты по 18 на рубль въ годъ повинны будутъ заплатить безотговорочно; къ тому же, за невыдачею нынѣ тѣхъ ихъ денегъ изъ казны, не имѣя ничего къ платежу въ наличности, имѣющіеся ихъ дома съ пожитками, по прошеніямъ отъ заимодавцевъ ихъ (что по извѣстію о той имъ невыдачѣ съ сего числа нынѣ никакого терпѣнія имѣть не могутъ, а всячески стараться будутъ, дабы немедленно взыскать), въ удовольствіе ихъ отъ магистратовъ и ратушъ могутъ арестовать и по оцѣнкѣ съ публичнаго торга, въ назначенный вексельнымъ уставомъ срокъ, а именно: въ мѣсяцъ, за безцѣнокъ въ продажу произведутъ и за недостаткомъ въ вексельный искъ ихъ будутъ держать подъ карауломъ безъ выпуска, почему весь ихъ купеческій кредитъ подорваться можетъ въ самомъ краткомъ времени безвинно; а и впредь къ поставкѣ по таковымъ же подрядамъ провіанта и овса охочихъ людей, за онымъ удержаніемъ денегъ, довольнаго числа быть не уповательно, а они и безъ онаго во время сплава по водяной коммуникаціи съ тѣмъ провіантомъ и овсомъ, какъ по рѣкамъ, такъ и по морю, въ разбитіи струговъ и мореходныхъ судовъ и въ потопленіи не малаго числа провіанта и овса, какъ о всемъ въ пр. сенатѣ довольно извѣстно, претерпѣваютъ невозврат-

ный убытокъ, отъ чего многіе собственнаго своего капитала лишились, но не смотря на то, ревнуя къ пользѣ Е. И. В., дабы въ заграничной арміи въ провіантѣ и овсѣ не послѣдовало недостатка и занимая на векселя изъ процентовъ деньги, приготовя, поставили исправно и на поставленное еще въ 1758 г. въ августѣ мѣсяцѣ нѣкоторые изъ нихъ и по нынѣ денегъ не получали и на то число отъ пріема провіанта слѣдственно положить по сіе время процентовъ по 8 на рубль, а которые и получали, и то все мѣдною монетою и оныя промѣнивая на серебряныя, платили съ каждаго рубля по 1½ и по 2 процента; прочіе же за отданный въ Ригѣ провіантъ и овесъ достальныя деньги и всѣ получили сполна, и противъ оныхъ, кольми же паче изъ обрѣтающихся во внутренніе магазины подрядчиковъ, что обыкновенно они ставятъ сухимъ путемъ и претерпѣнія къ убыткамъ такого не имѣютъ, а они остаются въ немалой обидѣ, понеже имъ всегда по поставкѣ деньги отдаются безъ задержанія, а таковаго обожданія не изображено; сверхъ же всего выше писаннаго, многіе изъ нихъ, по дозволенію пр. сената, брали заимообразно изъ с.-петербургскихъ и рижскихъ магазиновъ провіантъ и овесъ съ обязательствомъ поставкою въ 1760 г., который подлежитъ закупать отъ крестьянства порознь, то тѣхъ данныхъ имъ печатныхъ указовъ и отдавать невозможно, понеже менѣе 1 т. р. давать не велѣно, а обыкновенно крестьянство, для платежа государственныхъ податей, въ продажу производитъ по малому числу и не болѣе, какъ отъ четверти до 10 четвертей, и просятъ оные купцы, чтобъ за тотъ пріемный отъ нихъ провіантъ и овесъ, по силѣ прежнихъ пр. сената указовъ, въ содержаніе, по силѣ именнаго Е. И. В. 1744 г. указа, заключенныхъ съ ними контрактовъ свято и непарушимо изъ коммисіи вѣдѣнія об.-кр-к. Мерлина, или изъ камеръ-коллегіи, изъ глав. коммисаріата и изъ глав. соляной конторы, изъ наличной суммы достальныя ихъ деньги повелѣть выдать нынѣ безъ задержанія, дабы отъ невыдачи истинныхъ ихъ денегъ отъ заимодавцевъ своихъ, по выше писаннымъ обстоятельствамъ, имъ крайняго раззоренія не принять, ибо они безъ особливаго пр. сената указа никакого на нихъ обожданія не учинятъ, а кто же изъ нихъ въ банковыхъ конторахъ долженъ по векселямъ. и тѣ долги, по силѣ 1725 г. октября 18 и 1758 г. сентября указовъ, по сношенію съ упоминаемою коммисіею, повелѣть зачитать изъ полученныхъ же тѣхъ ими денегъ, въ народъ послѣдовать можетъ не малая польза, ибо по купечеству ихъ, по расплатѣ отъ нихъ долговъ и отъ заимодавцевъ ихъ, такожъ и отъ нихъ достальныя деньги всегда на покупку къ отдачѣ заемнаго провіанта и овса въ казенные магазины отъ крестьянства хлѣба и къ привозу къ портамъ всякихъ товаровъ въ нынѣшнее зимнее время всѣ въ народъ употреблены быть имѣютъ, а отъ нихъ и паки въ казну возвратятся въ непродолжительномъ времени, изъ привозныхъ же къ портамъ товаровъ платежы будутъ указныя пошлины и отъ того въ казенномъ интересѣ послѣдуетъ не малое приращеніе; и о выдачѣ имъ тѣхъ денегъ опредѣлить Е. И. В. указами куда надлежитъ. Приказали: означеннымъ купцамъ, за по-

ставленный отъ нихъ провіантъ и овесъ, для пріема денегъ дать указы по силѣ вышеозначеннаго, учиненнаго въ сенатѣ сентября 24 и сего декабря 3 опредѣленія непремѣнно, ибо оные вмѣсто наличныхъ денегъ какъ въ казну, кромѣ банковъ, во всякіе платежи приниманы, такъ и въ коммерціи за товары, равно какъ векселя хожденіе имѣть будутъ, почему никакого убытка въ капиталѣ своемъ всѣ тѣ, кто оные указы у себя будутъ имѣть, претерпѣвать не могутъ, для того, что они на все то время, до полученія по тѣмъ указамъ денегъ, указные проценты получатъ, и о томъ имъ объявить, а къ об.-кр.-к. Мерлину послать указъ.

1759 г. декабря 10 въ собраніи прав. сенатъ, по доношенію коллегіи ин. дѣлъ, коимъ объявляетъ, что вслѣдствіе постановленныхъ съ герцогомъ курляндскимъ актовъ, со стороны его, герцога, и тамошняго правительства опредѣлены, для провожанія всѣхъ чрезъ Курляндію маршируючихъ россійскихъ войскъ и къ доставленію имъ обывательскихъ подводъ, 4 персоны, а именно: генер.-коммисаромъ бар. Таубе, да коммисарами 3: дворянинъ Брынкинъ и поручикъ Брынкинъ же, да полковникъ Гейнинкъ, кои подали герцогу курляндскому представленіе (съ котораго приложена при томъ копія) и герцогъ сообщилъ оное къ пребывающему въ Митавѣ канцеляріи совѣтнику Симолину съ прошеніемъ о исходатайствованіи указа, чтобъ всѣ означенные въ томъ представленіи пункты при проходѣ войскъ чрезъ Курляндію точно наблюдаемы были, для того, чтобъ тѣмъ порядочно съ тамошней стороны все исполнено быть могло, а въ противномъ случаѣ всегда опасаться надлежитъ остановки и неудовольствія, о чемъ де канцелярія сов Симолинъ представляетъ, дабы всѣмъ тѣмъ, которымъ поручено отправленіе россійскихъ войскъ чрезъ Курляндію, знать дано было какъ о помянутыхъ опредѣленныхъ коммисаровъ, такъ и о содержаніи того представленія, и чтобъ они увѣдомляли его. С—на, до прибытія въ Митаву тѣхъ войскъ недѣли за 3 или за 4, съ прописаніемъ сколько ихъ отправлено и сколько на всякій транспортъ потребно будетъ подводъ, дабы между тѣмъ заранѣе увѣдомленія посланы и такія подводы приготовлены были, а безъ того де, по упрямству тамошняго народа и по далекому разстолнію деревень, вдругъ лошадей собирать невозможно и, слѣдовательно, опасаться надобно, чтобъ не было остановки и безпорядка; чего ради въ коллегію ин. дѣлъ представляетъ, дабы для надлежащаго исполненія куда надлежитъ о томъ указы отправлены были. А притомъ еще помянутый сов. Симолинъ представляетъ, что удержаніе заплаты по квитанціямъ за содержавшіяся отъ февраля мѣсяца сего года на станціяхъ тамо въ Курляндіи обывательскія подводы можетъ быть приведетъ помѣщиковъ къ большему упорству и отговоркамъ въ поставкѣ впредь для войскъ россійскихъ лошадей на станціи, чего ради надобно, чтобъ нынѣ, при отправленіи изъ Риги, каждой воинской командѣ даваемо было потребное число готовыхъ денегъ на заплату за помянутыя подводы, дабы остановки не послѣдовало, а безъ того ни ему, С—ну, ни

выше помянутымъ коммисарамъ помѣщиковъ уговорить невозможно будетъ, особливо, что они за взятый въ магазинъ хлѣбъ и за бывшія подводы денегъ всегда требуютъ. И потому оная коллегія представляетъ, чтобъ для отвращенія всѣхъ отъ того удержанія заплаты происходящихъ затрудненій повелѣно было за поставленный въ магазины провіантъ и фуражъ курляндцамъ заплату произвесть, также бы и за поставку обывательскихъ лошадей для прохода россійской арміи платежъ учиненъ былъ, и чтобъ при отправляемыхъ нынѣ и впредь воинскихъ командахъ надлежащія наличныя деньги, для заплаты за подводы, при выступленіи каждой команды изъ Риги отпускаемы были, дабы курляндское дворянство по требованіямъ здѣшнимъ охотнѣе исполняло. Приказали: о выше помянутыхъ, опредѣленныхъ отъ герцогства курляндскаго коммисарахъ и о содержаніи постановленныхъ съ герцогомъ курляндскимъ актовъ и тѣхъ опредѣленныхъ коммисаровъ представленія въ военн. коллегію и куда надлежитъ, съ приложеніемъ, послать указы и велѣть всѣмъ тѣмъ, коимъ поручено отправленіе россійскихъ войскъ, такожъ и другихъ отправленій для заграничной арміи, какъ мундирныхъ и аммуничныхъ вещей, такъ и артиллерійскихъ снарядовъ и прочихъ тягостей, наикрѣпчайшее подтвержденіе чинить, дабы оные заранѣе увѣдомляли находящагося въ Курляндіи сов. Симолина прежде прибытія въ Митаву тѣхъ войскъ и прочаго недѣли за 3 или за 4, съ объявленіемъ при томъ сколько ихъ отправлено и сколько на всякій транспортъ потребно будетъ подводъ, дабы между тѣмъ заранѣе такія приготовлены были, чего ради нынѣ и впредь при отправленіи изъ Риги воинскихъ командъ и прочихъ тягостей, на заплату за таковыя подводы, каждой воинской и прочимъ командамъ давать, откуда надлежитъ, потребное число наличныхъ денегъ, дабы за тѣмъ не послѣдовало какой тамо остановки и курляндское дворянство по требованіямъ здѣшнимъ охотнѣе исполняло. Что же касается до заплаты удержанной по квитанціямъ за содержавшіяся отъ февраля мѣсяца сего года на станціяхъ для прохода россійской арміи въ Курляндіи обывательскихъ подводъ, то оною заплатою за то время, по сношенію съ находящимся тамо канцеляріи сов. Симолинымъ, рижской губ. канцеляріи сколько надлежитъ удовольствіе учинить немедленно и на то надобное число деньги употребить изъ штатскихъ доходовъ, и сколько издержано будетъ, въ сенатъ рапортовать; а за поставленный тѣми курляндцами въ тамошніе магазины провіантъ и фуражъ надлежащею заплатою удовольствовать по объявляемымъ квитанціямъ изъ рижской же губ. канцеляріи, изъ наличной провіантской, или изъ другой суммы, на счетъ заграничной провіантской суммы, и о томъ въ военн. коллегію, въ главн. коммисаріатъ, артиллерійскую, провіантскую и рижскую губ. канцеляріи, въ штатсъ-контору и къ об.-кр.-к. Мерлину послать указы, о чемъ и коллегіи ин. дѣлъ дать знать указомъ же.

1759 г. декабря 10 въ собраніи прав. сенатъ, по рапортамъ об.-кр.-ком. Мерлина, коими объявляетъ: 1-мъ, что въ указѣ пр. сената, между прочимъ,

объявлено, чтобъ въ публикуемыхъ во всемъ государствѣ печатныхъ указахъ показать на какую сумму за поставленный по подрядамъ 1758 и 1759г. въ рижскіе, кенигсбергскіе и пиллавскіе магазины провіантъ и овесъ къ заплатѣ изъ ассигнованныхъ мѣстъ денегъ дано будетъ, но понеже тѣми подрядчиками поставка отправленнаго числа еще и по нынѣ не вся кончена и хотя нѣкоторые въ пріемѣ и квитанціи объявляютъ, точію не на всю сумму, и для того сколько кому именно изъ тѣхъ подрядчиковъ въ выдачу денегъ надлежитъ быть, до подлиннаго съ тѣми разсчета и объявленія въ отдачѣ въ тѣ магазины провіанта и овса квитанцій, нынѣ надлежащей каждому суммы утвердить не можно, и того ради требуетъ: не повелѣно ли будетъ въ тѣхъ публикованныхъ указахъ число каждому подрядчику сумму исключить, а вмѣсто того, какъ тѣмъ же изъ сената указомъ повелѣно, каковы имъ на выдачу тѣхъ денегъ въ ассигнованныя мѣста указы даны будутъ, дабы при выдачахъ подлога быть не могло, сообщить изъ коммисіи копіи. 2-мъ, что на заплату подрядчикамъ за поставленный провіантъ и овесъ и судовщикамъ за казенные отвозы и разбитыя суда и на прочіе расходы, сверхъ ассигнованной на 1760 г. суммы, не достанетъ 580278 р. 36½ к. Приказали: изъ сочиненнаго, по силѣ опредѣленія пр. сената, о выше объявленномъ публичному указу формуляра показаніи обо всѣхъ, на какую сумму кому тѣхъ указовъ дано будетъ, выключить и тотъ формуляръ предложить къ подписанію пр. сенату, съ котораго по подписаніи напечатавъ надлежащее число экземпляровъ, разослать для исполненія и публикованія во всѣ коллегіи, канцеляріи и конторы, въ губерніи, провинціи и города при указахъ, а въ св. синодъ и въ сенатскую контору при вѣдѣніяхъ. Что же означенный оберъ-кригсъ-коммисаръ представляетъ о недостаткѣ на выше помянутые расходы денежной суммы, объявленнаго отъ него числа, но понеже изъ отправленнаго отсюда въ кенигсбергскіе и пиллавскіе магазины провіантскими подрядчиками провіанта и овса въ нынѣшнемъ году туда не дошло болѣе 117 т. четвертей, такожъ и въ принимаемомъ разсчета еще не учинено, и за тѣмъ коликой суммы на ту заплату дѣйствительно не достанетъ еще не видно, того ради, ему, об.-кр.-к. М—ну, когда дѣйствительный съ тѣми подрядчиками и судовщиками разсчетъ учиненъ будетъ и по оному сколько на ту заплату сверхъ ассигнованной суммы не достанетъ, тогда о томъ недостаткѣ денежной казны и представить въ сенатъ, и о томъ къ нему, Ме—ну, послать указъ.

1759 г. декабря 13 въ собраніи прав. сенатъ, по рапорту бригадира и крѣпости Св. Елисаветы коменданта Муравьева, при которомъ приложена съ письма, писаннаго отъ 19 сентября отъ находящагося въ заграничномъ польскомъ с. Вербкѣ доброжелательнаго корреспондента, священника Евстафія Шѣшлякова экспликація, въ которой показано, что ханъ крымскій Киримъ Гирей нынѣ находится въ крымской столицѣ, а братъ его, старшій салтанъ Гази Гирей, съ меньшимъ братомъ же нынѣ состоитъ въ Польшѣ подъ гор.

Могилевымъ, въ с. Неміи, при коемъ всѣхъ людей за побѣгомъ осталось близь 100 человѣкъ, которые провіантомъ и фуражемъ довольствуются отъ уманскаго пана Потоцкаго, а въ волоской землѣ, въ г. Яссахъ и въ другихъ мѣстахъ, недавно много было прусскаго военнаго народа, между коими и офицерство, а особливо изъ тѣхъ народовъ, которые въ прошлыхъ годахъ на помощь прусскому королю ходили, нынѣ обратно оттуда въ свои мѣста многолюдствомъ непрестанно дезертируютъ; а оный народъ набранъ былъ изъ за Дуная рѣчки, изъ Македоніи и изъ другихъ городовъ, называемые арнауты, или ахванаты, также и бошняки, называемые македончики, съ повелѣнія турецкаго султана; между же буджацкими и нагайскими татарами въ кочевье и въ городкахъ и селахъ, да и въ Каушанахъ и въ г. Фокшанѣ, который состоитъ напротивъ польскаго м. Полѣва Озера, такожъ и въ турецкомъ г. Бендерахъ нынѣ есть превеликая на людяхъ опасная болѣзнь, и о томъ де имъ, бригадиромъ и комендантомъ, тамо надлежащая предосторожность учинена, о чемъ отъ него и въ коллегіи ин. дѣлъ и военную, такожъ и къ г. и к. Стрѣшневу донесено. Приказали: о имѣніи отъ объявленной, оказавшейся въ турецкихъ и татарскихъ мѣстахъ опасной болѣзни по всѣмъ тамошнимъ по границѣ форпостамъ наикрѣпчайшей предосторожности къ г. и к. Стрѣшневу, къ г.-м. и кіев. об.-ком. Лопухину, въ Новую Сербію къ г.-л. Хорвату и къ объявленному бриг. и ком. Муравьеву подтвердить изъ сената указами, велѣть о выше объявленномъ во всѣ подчиненныя имъ команды наистрожайшія подтвержденія же учинить и надлежащую въ томъ предосторожность имѣть, о чемъ и въ коллегіи ин. дѣлъ и военную дать знать о томъ указами же.

1759 г. декабря 13 въ собраніи пр. сенатъ, по доношенію бриг. и крѣп. Св. Елисаветы ком. Муравьева и по рапорту сибирской губ. канцеляріи, коими объявляютъ:

1-мъ, бриг. Муравьевъ, что по причинѣ всегда опасаемаго на тамошнія мѣста нечаяннаго непріятельскаго нападенія, по мнѣнію его, надлежитъ въ нужныхъ мѣстахъ учредить притины и къ содержанію въ оныхъ карауловъ прибавить, которые бы только для однихъ карауловъ и окончанія застроенныхъ казармъ и запасныхъ батарей, не разглашая о томъ, но секретнымъ образомъ употребляемы были. Приказали: о семъ доложить въ полное собраніе.

2-мъ, сибирск. губ. канцелярія, что содержащійся въ г Пелымѣ, сосланный за тяжкую вину подъ арестомъ лекарь Иванъ Вартлеръ мая 8 сего года, будучи въ болѣзни, умеръ; а по справкѣ: оный лекарь сосланъ былъ въ 1741 г. за тяжкую его вину, вмѣсто смертной казни, съ бывшимъ герцогомъ курляндскимъ и по возвращеніи герцога оставленъ тамъ. Приказали: объявленный рапортъ взять во извѣстіе по экспедиціи.

3-мъ, по доношенію г.-м. и кизлярскаго коменданта фонъ-Фрауендорфа, коимъ представляетъ о подтвержденіи г.-м. и астрах. губ. Жилину указомъ о

скорѣйшей присылкѣ прежде требуемыхъ отъ него для строенія, по силѣ указа пр. сената, въ Кизлярѣ карантиннаго дома лѣсныхъ припасовъ и другихъ матеріаловъ, а чтобъ и отъ кизлярской инженерной команды, въ случаѣ того строенія, по требованіямъ чинено было вспоможеніе, о томъ бы опредѣлить указомъ, ибо де оная отговариваясь, что то строеніе не подлежащее до фортификаціоннаго вѣдомства и въ дачѣ къ оному людей, матеріаловъ, припасовъ и инструментовъ, хотя оныхъ нѣсколько у оной и есть, безъ указа канцеляріи главной артиллеріи и фортификаціи по тѣмъ требованіямъ не исполняетъ. Приказали: къ астрах. губ. г.-м. Жилину послать указъ, велѣть означенные, требуемые помянутымъ г.-м. Фрауендорфомъ въ Кизляръ, для строенія карантиннаго дома, лѣсные припасы и прочіе матеріалы отправить туда немедленно, дабы за неприсылкою оныхъ, яко въ надобномъ дѣлѣ, въ строеніи того дома не послѣдовало остановки; а дабы и отъ находящейся въ Кизлярѣ инженерной команды, по требованіямъ помянутаго же ген.-маіора, ежели возможно, для означеннаго строенія надобное число людей, такожъ матеріаловъ, припасовъ и инструменты, какіе тамо имѣются и праздными состоятъ, давано было за надлежащую заплату, о томъ канцеляріи главной артиллеріи и фортификаціи кому надлежитъ подтвердить указомъ, о чемъ въ оную канцелярію и къ кизлярскому ком. Фрауендорфу послать указы.

1759 г. декабря 14 и 15 въ собраніи прав. сенатъ, по доношенію коллегіи ин. дѣлъ, коимъ на посланный изъ сената указъ объявляетъ о полученномъ отъ г. и е. Стрѣшнева извѣстіи о походѣ, по указу порты, хана крымскаго съ войскомъ къ Бѣлграду и въ Ганкишлы и повелѣно ему, по приходѣ въ Ганкишлы, требовать выдачи изъ Польши бѣжавшаго туда предъ нѣсколькимъ временемъ бывшаго Калгу Гаджи Гирей-салтана, также и смирить находящихся въ согласіи съ нимъ, Гаджи Гиреемъ, татарскихъ мурзъ и чтобъ онъ, ханъ, въ случаѣ невыдачи поляками сего султана добровольно, взять его оттуда силою, а сверхъ того получено отчасти сходственное съ тѣмъ извѣстіе и изъ Польши, что ханъ намѣренъ съ войскомъ взять зимнія квартиры близъ границъ Молдавіи, но для чего, того еще неизвѣстно, а нѣкоторые думаютъ, что сіе чинится для того, чтобъ усмирить нагайскихъ татаръ, которые не укрощены еще и по нынѣ, будучи весьма преданы бѣжавшему въ Польшу салтану; чего ради по симъ извѣстіямъ, которыя до здѣшней стороны не касаются, коллегія ин. дѣлъ инаго учинить не могла, какъ только, чтобъ вѣдать основательны ли оныя, и для того писано изъ оной въ Константинополь къ резиденту Обрескову, чтобъ онъ развѣдалъ и доносилъ сюда о подлинности и причинахъ сего ханскаго похода и подлинно ли имѣетъ онъ повелѣніе о томъ отъ порты, а между тѣмъ коллегія за нужное признаетъ осторожность имѣть, чтобъ при такомъ хана крымскаго походѣ съ войскомъ, приближаясь иногда и къ россійскимъ границамъ, не учинилъ онъ нечаяннаго въ оныя нападенія, какъ то, по извѣстному его безпокойному праву и по злобѣ на запорожскихъ казаковъ, равно какъ и по легкомыслію татарскаго народа, легко статься можетъ, но

о такой осторожности тамошніе командиры давно уже и достаточныя имѣютъ наставленія, а сверхъ того и нынѣ указами изъ пр. сената подтверждено. А бриг. и крѣп. Св. Елисаветы ком. Муравьевъ рапортомъ отъ 10 ноября объявляетъ о вышедшихъ изъ турецкой области трехъ грузинцахъ и возвратившемся изъ Польши, бывшемъ тамо для купечества раскольникѣ, которые сказками показали, что въ бытность въ Очаковѣ видѣли они, что изъ Кинбурна переправлялись на Очаковскую сторону крымскаго хана передовые квартирмистры съ 1 т. человѣками татаръ и поѣхали въ урочище Делигіонолу, а крымскій ханъ съ 20 т. ѣдетъ позади и слѣдуетъ къ Буджаку въ Бѣлгородъ зимовать, что по малу того войска въ тотъ городъ и прибыли, а намѣреніе имѣютъ какъ возможно достать ушедшаго въ Польшу Аджи Гирей салтана, о которомъ уже, чтобъ выдали, въ Польшу и писано, но на то отвѣтствовано, якобы онъ, султанъ, поѣхалъ далѣе внутрь Польши; однакожъ нѣкоторые говорятъ, что тотъ салтанъ поляками отправленъ къ прусскому королю и въ Польшѣ по мѣстечкамъ и селамъ превеликая предосторожность и караулы умножены подъ видомъ яко бы для мороваго повѣтрія, котораго тамъ нѣтъ, кромѣ того, какъ слышно, что только въ Палѣевѣ озерѣ и больше происходитъ и пропускъ запертъ; а о россійской имперіи ничего не слышно и турки и татары боятся, отъ Россіи и г. Очаковъ укрѣпляютъ, и какъ провіантомъ, такъ и прочими военными припасами снабжаютъ; при чемъ онъ, бриг. Муравьевъ, представляетъ: хотя изъ того никакой для россійскихъ границъ опасности и не предвидится, однакожъ надлежащая и строгая предосторожность обдержится. Приказали: о имѣніи по всей тамошней границѣ по означеннымъ полученнымъ извѣстіямъ отъ выше объявленнаго наистрожайшей предосторожности г. и к. Стрѣшневу, въ кіев. губ. канцелярію и въ Новую Сербію г.-л. Хорвату и объявленному бриг. и ком. Муравьеву подтвердить изъ сената указами и велѣть имъ въ подчиненныя тамошнія команды о той предосторожности подтвердить же наикрѣпчайше и во всемъ томъ поступать по прежде посланнымъ указамъ непремѣнно, о чемъ и въ коллегіи ин. дѣлъ и военную дать знать указами же.

1759 г. декабря 15 въ собраніи прав. сенатъ, имѣя разсужденіе, приказали: для лучшаго распространенія находящихся въ Сибири Нерчинскихъ серебро плавящихъ заводовъ и разработыванія на оныхъ добываемыхъ рудъ знатнымъ числомъ, къ совершенной пользѣ и приращенію высочайшаго Е. И. В. интереса, и дабы находящіеся при тѣхъ заводахъ люди къ пропитанію своему съѣстные припасы способнѣе доставать могли, состоящіе въ вѣдомствѣ нерчинской воеводской канцеляріи Удинскую слободу съ деревнями и Аргунскій острогъ, сколько въ оныхъ мужскаго и женскаго пола нынѣ находится, приписать къ онымъ Нерчинскимъ заводамъ всѣхъ безъ остатка, и сколько приписано будетъ, о томъ прислать въ сенатъ подробную вѣдомость; сверхъ же того, по прежнему пр. сената, въ нынѣшнемъ году учиненному опредѣленію и посланнымъ указомъ сибирскому губернатору т. с.

Соймонову и иркутскому вице-губернатору Вульфу всекрайнѣйшее стараніе употребить назначенныхъ по тѣмъ указамъ людей положенное число, какъ возможно наискорѣе, на тѣ Нерчинскіе заводы переселить, не упуская ни малаго времени и изыскивая къ тому, съ наблюденіемъ высочайшаго Е. И. В. интереса, полезнѣйшихъ способовъ, чтобъ всѣ тѣ назначенное число люди безъ изнуренія на то поселеніе отправлены были съ таковымъ довольствіемъ, какъ въ тѣхъ, прежде посланныхъ указахъ предписано. А понеже не безизвѣстно есть, что при тѣхъ Нерчинскихъ заводахъ хлѣбъ и прочіе съѣстные припасы покупаются весьма дорогою цѣною, да и того не достаетъ, а овощей и никакихъ нѣтъ, и за тѣмъ находящіеся на тѣхъ заводахъ мастеровые и работные люди и приписные крестьяне претерпѣваютъ нужду, а какъ изъ представленій сиб. губ. Соймонова не безизвѣстно же, что въ томъ нерчинскомъ уѣздѣ рожъ и ярица весьма съ немалою прибылью въ урожаѣ находятся, отъ каковаго урожая хлѣба и въ прочихъ россійскихъ мѣстахъ таковой прибыли мало бываетъ, и то развѣ въ нѣкоторыхъ мѣстахъ, почему отъ него, губернатора, о размноженіи той пашни представлено было въ 1758 г. и пр. сенатомъ опредѣлено для того размноженія пашни, по тому его представленію, назначенныхъ отъ него разныхъ людей разобрать и до 500 семей на ту казенную десятинную пашню опредѣлить, и все то производить ему, губернатору, усматривая къ лучшей казенной пользѣ по своему разсмотрѣнію, и быть тому размноженію пашенъ въ диспозиціи его, губерн., какъ въ томъ опредѣленіи предписано, того ради, отнынѣ, ему, тайн. сов., по знаемости тамошнихъ въ нерчинскомъ уѣздѣ мѣстъ, крайнее и неусыпное стараніе приложить во 1-хъ, въ томъ нерчинскомъ уѣздѣ и по близости означенныхъ заводовъ, въ способныхъ къ хлѣбопашеству мѣстахъ, изъ выше означенныхъ, приписываемыхъ по близости крестьянъ и прочихъ, такожъ опредѣленныхъ изъ показанныхъ въ прежде посланныхъ изъ сената указахъ людей употребить для хлѣбопашества сколько по разсмотрѣнію его надлежитъ, къ чему ему, яко къ самонужнѣйшей для пропитанія тамошнихъ народовъ, а особливо находящихся при помянутыхъ заводахъ надобности, всевозможные способы приложить и сильною рукою самымъ дѣйствомъ въ самоскорѣйшемъ времени привесть въ совершенную пользу, что на особливое попеченіе его, по знаемости тамошнихъ мѣстъ, полагается, дабы на вышепомянутыхъ заводахъ и въ другихъ тамошнихъ мѣстахъ находящіеся люди во всякомъ къ пропитанію человѣческому довольствіи находились и никакого бы, яко въ первой самонужнѣйшей надобности, недостатка въ томъ не имѣли; при томъ же какъ ему, такъ и иркутскому вице-губернатору г.-м. Вульфу наистрожайше подтверждается какъ въ выше означенномъ размноженіи хлѣбопашества, такъ и по требованіямъ отъ Нерчинскихъ заводовъ, какъ касающимся для размноженія тѣхъ заводовъ, такъ и къ удовольствію находящихся при тѣхъ заводахъ людей тотчасъ всякія удобовозможныя вспоможенія показывать и крайнее раченіе имѣть, чтобъ не переписками, но самымъ дѣйствомъ по тѣмъ требованіямъ исполняемо и какъ наискорѣе отправляемо

было, безъ наималѣйшаго времени упущенія; въ противномъ же случаѣ, за промедленіе и неисполненіе, виновные отъ дѣлъ отрѣшены и штрафованы будутъ безъ упущенія, чего ради отъ нихъ, губернатора и вице-губернатора, о исполненіи по сему опредѣленію къ подчиненнымъ командамъ наикрѣпчайшимъ образомъ непрестанныя подтвержденія чинить, и что о всемъ томъ происходить будетъ, по часту въ сенатъ рапортовать; и о томъ въ спб. губернскую и иркутскую, въ монетную канцелярію и въ церчинскую экспедицію послать указы, а въ экспедицію въ сенатѣ по монетной канцелярію дать изъ сего извѣстіе.

1759 г. декабря 17 въ собраніи прав. сенатъ, по доношенію военной коллегіи, приказали: въ военн. коллегію, вмѣсто возвращеннаго изъ той коллегіи отъ 3 нолбря сего года указа, послать указъ, велѣть требуемыхъ тою коллегіею, о всѣхъ войска донскаго чинахъ по старшинству и по именамъ и не былъ ли кто въ штрафахъ и наказаніяхъ, вѣдомостей до указа не требовать.

1759 г. декабря 20 въ собраніи прав. сенатъ, по рапорту командующаго войскомъ донскимъ тайн. сов. Ефремова, о посланныхъ въ Крымъ и на Кубань, для развѣдыванія о заграничныхъ обращеніяхъ, нарочныхъ, которые по возвращеніи какое объявленіе подали, съ того прилагаетъ копіи, въ коихъ показано, что на Кубани собирается войско и вездѣ ихъ въ походъ выбираютъ, и хотя эхо пущено, якобы противъ верхней орды, только на томъ точно увѣриться и куда то войско пойдетъ, и съ какимъ намѣреніемъ, узнать невозможно, и для того, въ разсужденіи извѣстнаго тамошняго народа, а особливо и самаго кубанскаго сераскера легкомысленнаго состоянія, къ надлежащему здѣшнихъ границъ охраненію собрано по Дону и изъ донецкихъ станицъ о дву конь съ воинскимъ оружіемъ 1 т. человѣкъ казаковъ, да юртовыхъ 100 калмыкъ и при нарочныхъ старшинахъ, для разъѣздовъ и карауловъ за Допомъ, въ пристойныхъ мѣстахъ поставлены, а чтобъ кубанскій сераскеръ, о семъ увѣдомясь, какого сомнѣнія не возъимѣлъ, то онъ ему далъ знать, что сей нарядъ учиненъ якобы для предосторожности отъ кочующихъ по вершинѣ Кубани народовъ Казбулатъ Ухлы Имуса-салтана съ мурзами, о которыхъ онъ, сераскеръ, самъ увѣдомлялъ, что имѣли намѣреніе нападеніе учинить на здѣшнюю сторону; при чемъ онъ, Еф—въ, требуетъ, дабы на предписанную для осторожности за Допомъ, въ 1 т. человѣкахъ при старшинахъ поставленную команду какъ порохъ и свинецъ выдать, такъ, пока онаи пробыть можетъ, помѣсячно и провіантъ солдатскою дачею отпускать изъ крѣпости Св. Анны, дабы та команда въ томъ какого недостатка имѣть и отъ того въ неисправность придти не могла, о чемъ отъ него и въ коллегіи ин. дѣлъ и военную рапортовано и къ тамошнему генералитету сообщено, съ которымъ рапортомъ отправленъ нарочный казакъ Жмуринъ, коему дано изъ войсковой суммы на прогоны въ оба пути и на

харчи 40 р. 72 к., чего ради, онъ, тайн. сов., проситъ тѣхъ данныхъ денегъ о возвращеніи по прежнему въ войсковую сумму. Приказали: для выше писанной, поставленной отъ войска донскаго на караулы и для разъѣздовъ команды потребное число пороху и свинцу, сколько надлежитъ, военной коллегіи, по близости тамошнихъ мѣстъ, откуда надлежитъ удовольствовать немедленно, и буде та команда отъ своихъ жилищъ въ отдаленіи состоитъ, въ такомъ случаѣ для довольства оной, покуда они въ томъ командированіи пробудутъ, и провіантъ производить противъ солдатскихъ дачъ помѣсячно, изъ тамошнихъ въ крѣпости Св. Анны магазиновъ, на счетъ положенной на войско донское окладной годовой суммы, и при томъ крайне предостерегать, чтобъ та команда безъ крайней надобности отнюдь тамо содержана не была; когда же по заграничнымъ извѣстіямъ никакой опасности не предвидится, то оную какъ наискорѣе и распустить въ дома, дабы напрасно казеннаго убытка не происходило, и что впредь чиниться и какія извѣстія получаемы будутъ, о томъ рапортовать; вмѣсто же издержанныхъ изъ тамошней войсковой суммы на проѣздъ и содержаніе прибывшаго сюда съ онымъ рапортомъ казака Жмурина 40 руб. 72 к., для возвращенія въ ту войсковую сумму, выдать ему изъ штатсъ-конторы, и о томъ куда надлежитъ послать указы.

1759 г. декабря 21 въ собраніи прав. сенатъ приказали: находящимся здѣсь, пріѣхавшимъ изъ Оренбурга отъ башкирскаго и мещеряцкаго народа, для принесенія Е. И. В. вѣрноподданническаго рабскаго благодаренія и поклоненія, башкирскимъ и мещеряцкимъ старшинамъ и прочимъ, которые для выше объявленнаго и Ея И. Величеству представлены были, при отпускѣ ихъ обратно отсюда въ Оренбургъ, въ знакъ высочайшей Е. И. В. ко всему тому народу милости и благоволенія, выдать въ награжденіе противъ прежде бывшихъ въ 1742 г. отъ башкирскаго же и мещеряцкаго народа старшинъ, изъ штатсъ-конторы, а именно: старшинамъ мещеряцкому Алкею Муслюкову, башкирскому Темиру Мютину въ жалованье каждому по 30 р., да на сабли по 32 р., башкирскому старшинскому помощнику сотнику Сельтяшу Нуркѣеву, да сотнику же Мратшу Сыртлянову, каждому денегъ по 20 р., да на сукно по 10 р., башкирцу Юзею Карманову, отъ мещеряцкаго народа рядовому Мендею Тупѣеву, да знатнаго старшины Ашірова сыну Габдулъ Мяндянъ Муслюмову денегъ каждому по 15 р., да на сукно по 10 р., при нихъ находящимся концеямъ 4-мъ человѣкамъ въ жалованье каждому по 10 р., и того всѣмъ 299 р., немедленно, которыхъ по выдачѣ отправиться тѣмъ старшинамъ съ прочими отсюда въ Оренбургъ немедленно же, и о томъ въ шт.-контору и въ оренб. губ. канцелярію послать указы.

1759 г. декабря 22 въ собраніи прав. сенатъ, имѣя разсужденіе о челобитчикахъ на неправое рѣшеніе военн. коллегіи по содержаннымъ о воинскихъ разныхъ чиновъ людяхъ фергерамъ и кригсрехтамъ, изъ каковыхъ

дѣло о подполковникѣ Безпаломъ, по челобитью его къ ген.-рекетмейстерскимъ дѣламъ на неправое рѣшеніе, по опредѣленію пр. сената, посланнымъ въ ту коллегію того же декабря 13 указомъ въ сенатъ къ разсмотрѣнію внесть велѣно, такожъ по челобитью капитана Творогова о взятіи изъ той же коллегіи дѣла минувшаго сентября 29 разсужденіе учинено, приказали: въ разсужденіи нынѣшнихъ воинскихъ конъюнктуръ, дабы чрезъ взятье объявленныхъ по воинскимъ фергерамъ и кригсрехтамъ произведенныхъ дѣлъ не могло быть поводомъ всякихъ чиновъ воинскимъ людямъ къ безстрашіямъ и непослушанію и не стали бы стараться виновные къ избыванію наказаній, таковыхъ о взятіи якобы на неправое рѣшеніе дѣлъ прошенія производить, а другіе, на то надѣясь, къ непослушанію предъ командующими отваживаться, въ чемъ по нынѣшнимъ войскъ движеніямъ предостеречь за нужное признается, впредь до разсмотрѣнія надлежитъ ли таковыя дѣла брать до указа, какъ оныхъ, такъ и другихъ таковыхъ же дѣлъ изъ военной коллегіи не брать, и о томъ, не посылая указа, секретно о исполненіи какъ ген.-рекетмейстеру, такъ и военной коллегіи членамъ, призвавъ въ сенатъ, объявить.

1759 г. декабря 23 въ собраніи прав. сенатъ, по доношенію надв. сов. Болотникова, коимъ представляетъ, что повѣренный Бестужева м. Бернеръ къ нему пишетъ, что на поданные отъ него, Б—ра, г.-а. и к. гр. А. И. Шувалову доклады получено отъ него позволеніе по письмамъ Бестужева переслать къ нему въ деревню разныхъ вещей изъ его пожитковъ, а какихъ именно приложилъ реестръ и чтобъ въ томъ препятствія не чинить; но онъ, Б—въ, того безъ указа собою учинить не смѣетъ и требуетъ: повелѣно ли будетъ тѣ требуемыя помянутыхъ Бернеромъ вещи отпускать, указа. Приказали: по объявленному г. и к. гр. А. П. Шувалова позволенію, для отправленія къ означенному Бестужеву, показанныя въ реестрѣ вещи, по требованію помянутаго м. Бернера, Болотникову отпустить, такожъ и впредь, по таковымъ же отъ помянутаго генерала и к. позволеніямъ, что изъ пожитковъ и прочаго Бестужева отправить велѣно будетъ, отправлять безъ задержанія, и о томъ къ нему послать указъ.

1759 г. декабря 29 прав. сенатъ, по доношеніямъ кіевской губ. канцеляріи, коими объявляетъ: 1) что обрѣтающійся въ Константинополѣ здѣшній резидентъ Обресковъ, чрезъ прибывшихъ отъ него съ экспедиціею кіевскихъ рейтаръ, изъ деревни Буюкдере отъ 1 минувшаго ноября о повѣтреной болѣзни увѣдомляетъ, что оная въ Константинополѣ въ нѣкоторыхъ мѣстахъ ещё продолжается, а помянутые рейтары объявили, что они, ѣдучи изъ Константинополя Польшею, въ пути про опасную болѣзнь слышали, яко оная имѣется въ польскихъ мѣстахъ, а именно: въ Крутыхъ, въ Палѣевомъ озерѣ, въ Рыбницѣ, въ Разбойной, въ Попелухѣ, въ Ладыжинѣ, въ Мясковскѣ и въ Немировѣ, а въ прочихъ мѣстахъ состоитъ благопо-

лучно; чего ради помянутая экспедиція съ обыкновенною предосторожностью принята и отправлена, а тѣ прибывшіе рейтары удержаны въ карантинѣ. 2-мъ, что посыланный изъ оной канцеляріи до польскаго м. Немирова къ тамошнему губернатору съ письмомъ, для достовѣрнѣйшаго развѣдыванія о оказавшейся въ польскихъ мѣстахъ Браиловѣ и въ Палѣевомъ озерѣ, да въ Красномъ, на людяхъ опасной болѣзни, кіевскій вахмистръ Рощепкинъ, 12 ноября возвратясь, объявилъ, яко въ ономъ м. Немировѣ въ двухъ жидовскихъ домахъ отъ опасной болѣзни люди померли, отъ чего тамъ крѣпкая предосторожность чинится, а болѣе кромѣ тѣхъ жидовскихъ домовъ въ ономъ м. Немировѣ никто не умиралъ; а въ прочихъ де польскихъ мѣстахъ опасная болѣзнь имѣется, а именно: въ Палѣевомъ озерѣ, въ Ладыжинѣ, въ Крутыхъ, въ Тавровѣ, въ Каширинцахъ, въ Станиславщинѣ, въ Змиринцахъ, да въ Мясковѣ, которое мѣсто разстояніемъ отъ россійскаго Васильковскаго форпоста 35 миль, и того въ 9 мѣстахъ, о чемъ де и немировскій управитель письменно засвидѣтельствовалъ. Да сверхъ того бриг. и крѣп. Св. Елисаветы комендантъ Муравьевъ пишетъ, яко и между буджацкими и нагайскими татарами въ ихъ кочевьѣ, такожъ и въ городахъ и въ селахъ, въ самыхъ Коушанахъ и въ городѣ, состоящемъ противъ польскаго м. Палѣева озера, называемомъ Фокшаны, да и въ турецкомъ де г. Бендерахъ опасная болѣзнь имѣется; почему въ кіев. губ. канцеляріи и опредѣлено отъ той болѣзни на всѣхъ форпостахъ паикрѣпчайшую и зѣло строгую предосторожность имѣть и для того изо всѣхъ турецкихъ, крымскихъ и польскихъ и европейскихъ, въ томъ числѣ и изъ самыхъ ближнихъ пограничныхъ польскихъ же мѣстъ, никого ни съ чѣмъ и ни для чего безъ выдерживанія указнаго полнаго карантина не пропускать и всегдашніе разъѣзды чинить потому же и вышепомянутаго вахмистра Рощепкина въ указномъ карантинѣ содержать, о чемъ изъ той канцеляріи и въ коллегію ин. дѣлъ донесено. Приказали: о имѣніи отъ выше писанной, появившейся въ разныхъ польскихъ и турецкихъ мѣстахъ опасной болѣзни по здѣшней границѣ паикрѣпчайшей предосторожности въ кіев. губ. канцелярію, г. и к. Стрѣшневу и въ Новую Сербію г.-л. Хорвату и бриг. и крѣп. Св. Елисаветы ком. Муравьеву подтвердить изъ сената наикрѣпчайшими указами и велѣть въ той предосторожности и во всемъ поступать по прежде посланнымъ изъ сената указамъ непремѣнно, о чемъ и въ коллегіи ин. дѣлъ и военную дать знать указами же.

УКАЗЫ И ПОВЕЛѢНІЯ

ИМПЕРАТРИЦЫ ЕКАТЕРИНЫ II *).

28 іюня 1762 г. Манифестъ о вступленіи на престолъ Императрицы Екатерины II. (11582) Кн. 102, л. 1 и 2.

28 іюня 1762 г.—Указъ Нашему сенату.—Всемилостивѣйше пожаловали Мы Нашей л.-гв. преображенскаго полка премiеръ-маіора кн. Александра Меншикова въ полные генералы и повелѣвая производить по тому чину жалованье.—Екатерина. Кн. 102, л. 3.

28 іюня 1762 г. Въ С.-Пбургѣ.—Указъ Нашему сенату.—Всемилостивѣйше пожаловали Мы Нашего сенатора, ген.-поручика и кав. Суворова въ премiеръ-маіоры Нашей л.-гв. въ Преображенскій полкъ, повелѣвая ему присутствовать по прежнему въ Нашемъ сенатѣ, и о томъ куда надлежитъ послать Наши указы.—Екатерина. Кн. 102, л. 4.

28 іюня 1762 г. Въ С.Пбургѣ.—Указъ Нашему сенату.—Всемилостивѣйше повелѣваемъ присутствовать въ Нашемъ сенатѣ ген.-фельдмаршалу и Малороссійскому гетману графу Разумовскому, д. т. с-ку кн. Шаховскому, дѣйствительному-жъ т. с. Никитѣ Панину и ген.-аншефу кн. Михаилу Волконскому, о чемъ куда надлежитъ послать Наши указы.—Екатерина. Кн. 102, л. 5.

28 іюня 1762 г. Божіею Милостію Мы Екатерина Вторая, Императрица и Самодержица Всероссійская и прочая и прочая и прочая. Всѣхъ отправленныхъ въ нынѣшнемъ 1762 г. въ заграничную армію изъ С.-Петербурга полковъ шефамъ и главнымъ полковымъ и командным командирамъ. По власти Всемогущаго Бога и по желанію всѣхъ сыновъ, россійскихъ вѣрноподданныхъ, воспріяли Мы всероссійскій Императорскій престолъ, о чемъ во всей Нашей Имперіи наторжественнѣйше присягу Намъ учинили; того ради

*) Вошедшіе въ Полное Собраніе Законовъ здѣсь не приводятся и указываются лишь ссылками на нумера ихъ въ оном.

повелѣваемъ вамъ, получа сіе, въ командахъ своихъ объявить и приложенные при семъ манифестъ и присяги принявъ, обнародовать и команды свои къ той присягѣ привесть и означеннымъ, отправленнымъ въ нынѣшнемъ 1762 г. изъ С.-Петербурга полкамъ и командамъ возвратиться въ С.-Петербургъ; и ко исполненію съ сего копію принявъ отъ посланнаго съ симъ Нашимъ указомъ л.-гв. офицера оригинальный, для объявленія прочимъ отдавать ему обратно. Данъ въ С.-Петербургѣ іюня 28 дня 1762 г.—Екатерина. Кн. 102, л. 6.

28 іюня 1762 г.—Указъ Нашему сенату—Всемилостивѣйше пожаловали Мы, за отличныя и вѣрныя Намъ и отечеству услуги цалмейстера артиллеріи Григорія Орлова въ Наши дѣйствительные камергеры, съ жалованьемъ по чину его.—Екатерина. Кн. 102, л. 44.

30 іюня 1762 г. Именной указъ съ увѣщаніемъ о прекращеніи непорядковъ и нападеній на кабаки и на мѣста питейныя. (11584) Кн. 102, л. 7 и 8. (Два указа одного содержанія).

Въ П. С. Зак. на 14 стр. сверху, послѣ слова «вѣрноподданныхъ», пропущено „Богу угоднымъ.“

1 іюля 1762 г.—Указъ Нашему сенату.—По учиненному предъ симъ распоряженію на состоящіе въ корпусѣ подъ командою гр. Чернышева полки мундирныя и аммуничныя вещи велѣно отправлять изъ Москвы чрезъ Кіевъ до Бреславля, къ чему до нынѣ съ Малороссіи больше 700 паръ воловъ собрать велѣно, въ которое число не мало уже и собрано; а какъ чрезъ сіе малороссійскіе обыватели терпятъ отягощеніе, того ради Нашему сенату повелѣваемъ. 1) до будущаго о семъ корпусѣ отъ насъ повелѣнія оное отправленіе мундирныхъ и аммуничныхъ вещей удержать и никакихъ вещей на тотъ корпусъ на 763 г. не отправлять; 2) на жалованье сему корпусу всей требуемой генер. гр. Чернышевымъ суммы не переводить, а стараться перевести столько, чтобъ оный корпусъ, до возвращенія его, не больше, какъ по январь мѣсяцъ удовольствовать было можно, считая на каждый рубль по 50 штиверовъ, какъ предъ симъ переводъ деньгамъ происходилъ; 3) мундиры въ полкахъ, которые предъ симъ были разныхъ цвѣтовъ по волѣ шефовъ, къ чему отъ коммисаріата и сукна потребныя заготовлять приказано, отнынѣ разныхъ цвѣтовъ не имѣть, а имѣть въ полкахъ мундиры такіе, какіе при жизни блаж. и вѣчной славы дост. пам. гос. имп. Елисаветъ Петровны были, и повелѣваемъ Нашему сенату учинить по сему Нашему указу.—Екатерина. Кн. 102, л. 9.

2 іюля 1762 г.—Указъ Нашему сенату.—Всемилостивѣйше Мы пожаловали Нашего камергера кн. Сергѣя Гагарина Нашимъ шталмейстеромъ, съ рангомъ и жалованіемъ ген.-поручика.—Екатерина. Кн. 102, л. 10.

2 іюля 1762 г. Именной, данный сенату. О приведеніи въ исполненіе протоколовъ, подписанныхъ четырьмя сенаторами по дѣламъ текущимъ, коп скораго исполненія требуютъ, но не заключаютъ въ себѣ отмѣны закона или новаго постановленія. (11589) кн. 102, л. 11.

2 іюля 1762 г.—Указъ Нашему сенату.—Всемилостивѣйше пожаловали Мы Нашего камергера Сергѣя Синявина въ ген.-поручики и, по его къ Намъ всеподданнѣйшему прошенію, повелѣли быть ему въ отставкѣ.—Екатерина. Кн. 102, л. 13.

3 іюля 1762 г.—Указъ Нашему сенату.—Всемилостивѣйше пожаловали Мы фельдмаршала, гетмана Малороссійскаго гр. Разумовскаго въ Наши ген.-адъютанты, такъ какъ и фельдмаршалу гр. Бутурлину повелѣли быть, по прежнему, Нашимъ же ген-адъютантомъ; и первому изъ нихъ, т. е. гр. Р—му, имѣть въ командѣ своей всѣ пѣхотные полки, около С.-Петербурга расположенные и гарнизоны с.-петербургскій и выборгскій, а послѣднему, т. е. гр. Б—ну, команду имѣть надъ полками кавалерійскими, около С.-Петербурга же стоящими.—Екатерина. Кн. 102, л. 14.

3 іюля 1762 г. Именной. О прощеніи вышедшихъ изъ повиновенія помѣщичьихъ крестьянъ, если принесутъ раскаяніе въ винахъ своихъ, и о наказаніи разсѣвателей ложныхъ слуховъ, выведшихъ крестьянъ изъ повиновенія. (11593) кн. 102, л. 15.

5 іюля 1762 г. Именной. О пониженіи цѣны на соль 10 коп. на пудъ противъ прежняго. (11597) кн. 102, л. 17.

5 іюля 1762 г. Выс. утв. докл. сената О отмѣнѣ введенныхъ въ полки разныхъ учрежденій и о содержаніи полковъ на томъ же основаніи, какъ было при Императрицѣ Елисаветѣ. (11595) кн. 102, л. 18.

5 іюля 1762 г. Манифестъ. О коронаціи Императрицы Екатерины II (11598) кн. 102, л. 20.

Въ Полн. Собр. Зак. показанъ состоявшимся 7 іюля, на подлинникѣ же число не указано, а помѣтка о полученіи этого манифеста сдѣлана *5-го іюля*. На 8 стр. сверху, вмѣсто „заблаговременно“, напечатано „и благовременно“.

5 іюля 1762 г.—Указъ Нашему сенату.—Отправляющагося отъ Насъ ко двору турецкому съ извѣстительными о восшествіи Нашемъ на россійскій императорскій престолъ грамотами, въ характерѣ чрезвычайнаго посланника Нашего инженеръ-подполковника кн. Александра Долгорукова всемилостивѣйше пожаловали Мы чиномъ ст. совѣтника, а когда онъ сію коммисію окончаетъ, то

переименовать его бригадиромъ. Нынѣ же на такое его отправленіе повелѣваемъ Нашему сенату, откуда надлежитъ, немедленно отпустить въ Нашу коллегію иностр. дѣлъ 15 т. р., которые имѣетъ оная коллегія употребить для сей коммисіи по примѣру прежнихъ отправленій къ турецкому двору отсюда посланниковъ, по данному ей, за подписаніемъ Нашимъ указу. И Нашему сенату о томъ вѣдать и учинить по сему указу. — Екатерина. Кн. 102, л. 28.

5 іюля 1762 г.—Указъ Нашему сенату.—Всемилостивѣйше повелѣваемъ отпустить въ Нашу коллегію иностр. дѣлъ, на дачу отправляющемуся отъ Насъ въ Вѣну, къ ихъ в-мъ римскому императору и императрицѣ королевѣ съ обвѣщеніемъ о восшествіи Нашемъ на россійской императорской престолъ, двора Нашего камеръ-юнкеру Дмитрію Матюшкину 6 т. р., и Нашему сенату учинить по сему Нашему указу.—Екатерина. Кн. 102, л. 29.

6 іюля 1762 г.—Указъ Нашему сенату.—Каковъ отъ Насъ данъ указъ Нашему ген.-фельдмаршалу кн. Трубецкому, объ отправленіи его въ Москву для приготовленія всего подлежащаго къ Нашему коронованію, для построенія тріумфальныхъ воротъ и для убора дворца Нашего кремлевскаго къ Нашему высочайшему въ немъ пребыванію и Нашего дражайшаго наслѣдника, и о прочемъ, опое изъ того указа сенатъ усмотрѣть можетъ. А понеже Мы тѣмъ же указомъ ему, кн. Тр—му, повелѣли требовать какъ людьми, такъ и матеріалами вспоможеніе отъ сената, то чрезъ сіе повелѣваемъ во всѣхъ его, фельдм., требованіяхъ, касающихся до положеннаго на него дѣла, всякое ему чинить удовольствіе безостановочно, яко же важность сего приготовленія требуетъ поспѣшенія во всемъ, о чемъ и во всѣ мѣста, куда надлежитъ, послать изъ сената Наши указы. А для отправленія его, фельдм., и съ нимъ отправляющихся въ Москву дать подлежащее число почтовыхъ подводъ и на нихъ прогонныя деньги.—Екатерина. Кн. 102, л. 21.

6 іюля 1762 г. Божіею милостію Мы Екатерина Вторая Императрица и Самодержица Всероссійская и прочая и прочая и прочая. Всѣмъ Нашимъ вѣрнымъ подданнымъ духовнымъ, военнымъ и гражданскимъ чрезъ сіе объявляемъ.

Вступленіе Наше на Всероссійскій Императорскій престолъ явнымъ есть доказательствомъ истины сей, что гдѣ сердца не лицемѣрные дѣйствуютъ во благое, тутъ рука Божія предводительствуетъ. Не имѣли Мы никогда ни намѣренія, ни желанія такимъ образомъ воцариться, каковымъ Богъ, по недовѣдомымъ Его судьбамъ, промысломъ Своимъ Намъ опредѣлилъ престолъ Отечества россійскаго воспріять.

Съ самыхъ дней кончины въ Бозѣ почивающей Нашей Всепресвѣтлѣйшей и Вселюбезнѣйшей тетки, Государыни Императрицы Елизаветы Петровны всѣ прямо усыновленные своему Отечеству, а Наши теперь вѣрноподданные оскорблены бывши лишеніемъ своей матери, утѣшенія въ томъ себѣ

ожидали, чтобъ по меньшей мѣрѣ, въ знакъ благодарности къ ней, повиноваться Племяннику Ея, къ наслѣдству Ею же опредѣленному. И хотя скоро всѣ они обозрѣли въ немъ малость духа къ правленію столь великой Имперіи, однакожъ уповали на его собственное въ томъ признаніе, а искали между тѣмъ Нашего матерняго въ правительствѣ Имперіи вспоможенія. Но самовластіе, необузданное добрыми и человѣколюбивыми качествами въ государѣ, владѣющемъ самодержавно, есть такое зло, которое многимъ пагубнымъ слѣдствіямъ непосредственною бываетъ причиною. Чего ради вскорѣ по вступленіи на Всероссійскій престолъ бывшаго сего Императора Отечество Наше вострепетало видя надъ собою государя и властителя, который всѣмъ своимъ страстямъ прежде повиновеніе рабское учинилъ и съ такими качествами воцарился, нежели о благѣ ввѣреннаго себѣ государства помышлять началъ.

Хотя бывши онъ Великимъ Княземъ и Наслѣдникомъ россійскаго престола многія оказывалъ ко Всепресвѣтлѣйшей Теткѣ и Монархинѣ своей озлобленія и ко многимъ ея печалямъ и оскорбленіямъ (что всему Нашему двору извѣстно было) подавалъ причины, однакожъ скрывалъ онъ то на наружности своей, обуздавъ еще будучи при ней нѣкоторымъ страхомъ и почиталъ любовь Ея къ нему по крови крайнимъ себѣ утѣсненіемъ и порабощеніемъ. Со всѣмъ тѣмъ и тогда опыты къ ней оказывалъ явные всѣмъ Нашимъ вѣрноподданнымъ дерзновенной своей неблагодарности, то презрѣніемъ къ Ея особѣ, то ненавистью къ Отечеству а наконецъ и вовсе предпочиталъ угожденіе страстямъ своимъ доброму и приличному порядку столь великой короны наслѣдника. Словомъ сказать, не видно уже и тогда въ немъ было малыхъ знаковъ посредственнаго любочестія. Что же изъ того открылося? Не успѣлъ онъ только удостовѣриться о приближеніи кончины тетки своей и благодѣтельницы, потребилъ ея память въ сердцѣ своемъ прежде, нежели она еще духъ свой послѣдній испустила; такъ что на тѣло ея, усопшее въ Бозѣ, или вовсе не глядѣлъ, или когда церемоніею достодолжною къ тому былъ приведенъ, радостными глазами на гробъ Ея взиралъ, отзываясь при томъ неблагодарными къ тѣлу ея словами, и ежели бы не Наше къ крови ея присвоенное сродство и истинное къ ней усердіе, такъ какъ и ея къ Намъ чрезвычайная любовь долгъ на Насъ налагала, то бы и достодолжнаго такой великой и великодушной Монархини погребенія тѣлу ея не отправлено было, ибо онъ возмечталъ о своей власти Монаршей яко бы оная не отъ Бога уставлена была и не къ пользѣ и благополучію подданныхъ своихъ, но случайно къ нему въ руки впала для собственнаго его угожденія, и для того далъ самовластію своему соединиться съ самовольнымъ стремленіемъ на всѣ такія установленія въ государствѣ, какія только малость духа его опредѣлить могла къ оскорбленію народа; а именно не имѣвъ, какъ видно, онъ въ сердцѣ своемъ слѣдовъ вѣры православной греческой (хотя въ томъ довольно и наставляемъ былъ), коснулся первѣе всего древнее православіе въ народѣ искоренять своимъ самовластіемъ, оставивъ своею персоною церковь Божію и моленіе,

такъ что когда добросовѣстные изъ его подданныхъ, видя его иконамъ непоклоненіе и къ церковнымъ обрядамъ презрѣніе или паче ругательство, приходя въ соблазнъ, дерзнули о томъ ему напомянуть съ подобострастіемъ въ осторожность, то едва могли избѣгнуть тѣхъ слѣдствій, которыя отъ самовольнаго, не обузданнаго и ни какому человѣческому суду не подлежащаго властителя произойти бы могли. Потомъ началъ помышлять о разореніи и самихъ церквей и уже нѣкоторыя и повелѣлъ было разорить самимъ дѣломъ, а тѣмъ, которые по теплотѣ и молитвѣ къ Богу, за слабымъ иногда здоровьемъ, не могли отъ дому своего отлучаться, вовсе законъ предписалъ никогда церкви Божіей въ домѣхъ не имѣть. И симъ образомъ православными владычествовать восхотѣлъ первѣе всего начавъ истреблять страхъ Божій, писаніемъ Святымъ опредѣленный началомъ премудрости.

По таковому къ Богу неусердію и презрѣнію закона Его, презрѣлъ онъ и законы естественные и гражданскіе, ибо имѣя онъ единаго Богомъ дарованнаго намъ сына Великаго Князя Павла Петровича, при самомъ вступленіи на Всероссійскій престолъ не восхотѣлъ объявить его наслѣдникомъ престола, оставляя самовольству своему предметъ, который онъ въ погубленіе Намъ и сыну Нашему въ сердцѣ своемъ положилъ, а вознамѣрился или вовсе право ему преданное отъ тетки своей испровергнуть или Отечество въ чужія руки отдать, забывъ правило естественное, что никто большаго права другому дать не можетъ какъ то, которое самъ получилъ. И хотя Мы съ оскорбленіемъ сердца то въ намѣреніи его примѣчали, но еще не чаяли чтобъ такъ далеко гоненіе его къ Намъ и сыну Нашему любезнѣйшему въ мысляхъ его простиралося. Поняли однакожъ всѣ добросовѣстные и Наши теперь вѣрноподданные, что его устремленіе вовсе оказываться начало дѣломъ самимъ на погибель Нашу собственную и наслѣдника Нашего истребленія и тѣмъ возмутилося сердце благочестивое и благородное всѣхъ тѣхъ, кто истинный рачитель общаго благополучія Отечества своего, почему и напоминали намъ тайно и многократно съ ревностію о спасеніи Нашей жизни, видѣвъ Наше терпѣливое въ гоненіи сердце, дабы тѣмъ Насъ побудить къ принятію бремени правительства.

Между тѣмъ, когда все отечество къ мятежу неминуемому уже противу его наклонялося, онъ паче и паче старался умножать оскорбленіе, развращеніемъ всего того, что великій въ свѣтѣ Монархъ и отецъ своего отечества блаженныя и вѣчно незабвенныя памяти Государь Императоръ Петръ Великій, Нашъ вселюбезнѣйшій Дѣдъ, въ Россіи установилъ, и къ чему онъ достигъ неусыпнымъ трудомъ тридцатилѣтняго своего царствованія: а именно законы въ государствѣ всѣ пренебрегъ, судебныя мѣста и дѣла презрѣлъ и вовсе объ нихъ слышать не хотѣлъ, доходы государственные расточать началъ не полезными, но вредными государству издержками, изъ войны кровопролитной начиналъ другую безвременную и государству россійскому крайне безполезную, возненавидѣлъ полки гвардіи, освященнымъ его предкамъ вѣрно всегда служившіе, превращать ихъ началъ въ обряды, неудобь

носимые, которые не токмо храбрости военной не умножали, но паче растравляли сердца болѣзненныя всѣхъ вѣрноподданныхъ его войскъ и усердно за вѣру и Отечество служащихъ и кровь свою проливающихъ. Армію всю раздробилъ такими новыми законами, что будто бы не единаго государя войско то было, но чтобъ каждый въ полѣ удобнѣе своего поборника губилъ, давъ полкамъ иностранные, а иногда и развращенные виды, а не тѣ, которые въ ней единообразіемъ составляютъ единодушіе. Неутомимые и безразсудные его труды въ таковыхъ вредныхъ государству учрежденіяхъ столь чувствительно на послѣдокъ стали отвращать вѣрность россійскую отъ подданства къ нему, что ни единаго въ народѣ уже не оставалося, кто бы въ голосъ съ отвагою и безъ трепета не злословилъ его и кто бы не готовъ былъ на его пролитіе крови. Но заповѣдь Божія, которая въ сердцахъ Нашихъ вѣрноподданныхъ обитаетъ, къ почитанію власти предержащей до сего предпріятія еще не допускала, а вмѣсто того всѣ уповали, что Божія рука сама коснется и низвергнетъ утѣсненіе и отягощеніе народное его собственнымъ паденіемъ.

По таковымъ всѣхъ предъявляемыхъ Нами всему свѣту безпристрастному обстоятельствахъ трудно Намъ было на послѣдокъ не смутиться духомъ, видя отечество погибающее и себя самихъ съ любезнѣйшимъ Нашимъ сыномъ и природнымъ Нашимъ наслѣдникомъ престола россійскаго въ гоненіи и почти крайнемъ отдѣленіи отъ своего дома Императорскаго, такъ что уже и тѣ, которые изъ усерднѣйшихъ къ Намъ или, лучше сказать, изъ отважнѣйшихъ къ незакрытію своего усердія (потому что ни единаго въ народѣ не видѣли Мы, кто бы Намъ добра не желалъ и кто бы Намъ не приносилъ своего подданства), когда хотѣли благопристойное почтеніе Намъ, яко своей истинной государынѣ отдавать, въ опасности живота или по меньшей мѣрѣ счастія своего находилися. А напослѣдокъ стремленіе такъ далеко на пагубу Нашей собственной персоны возрастать стало, что уже и дѣломъ самимъ оказался отъ него въ народѣ поискъ противу Насъ и Нашего Императорскаго Величества, и неудовольствіе народное, которому самъ онъ бывшій Императоръ былъ единственно причиною, Намъ приписывалося отъ него, отчего наипаче помыслы его открылися и до Насъ дошли, вовсе Насъ истребить и живота лишить, въ чемъ Мы предостережены будучи скоропостижно отъ нѣкоторыхъ вѣрнѣйшихъ Намъ подданныхъ и животъ свой или на избавленіе отечества, или на всеконечное погубленіе опредѣлившихъ, Божіемъ подкрѣпленіемъ на такой страхъ поступили, каковаго только отъ Нашего великодушія отечество Наше за любовь его къ Намъ требовать могло. И для того призвавъ Бога въ помощь, а правосудіе его Божественное себѣ въ оборону, отдали себя или на жертву за любезное отечество, которое отъ Насъ то себѣ заслужило, или на избавленіе его отъ мятежа и крайняго кровопролитія. Почему, вооружася силою руки Господней, не успѣли Мы только согласіе свое объявить присланнымъ къ Намъ отъ народа избраннымъ вѣрноподданнымъ, тотъ часъ увидѣли желаніе всеобщее къ вѣрноподданству,

которое Намъ всѣ чины духовные, военные и гражданскіе всеохотнѣйшею присягою утвердили. Оставалося Намъ еще по Нашему природному милосердію къ роду человѣческому, а паче къ Нашимъ вѣрноподданнымъ, предупредить тѣ слѣдствія, на которыя бы безразсудно сей бывшій государь, положа надежду на мнимыя свои голстинскія войски въ Ораніенбаумѣ (гдѣ онъ тогда по любви къ нимъ, оставя нужное государства правленіе, въ праздности находился), покуситься иногда могъ, и тѣмъ возбудить противу себя кровопролитіе, на которое за вѣру, за отечество и за Насъ и наслѣдника Нашего вѣрные Намъ гвардіи Нашей и прочіе полки животъ свой охотно несли. Чего ради Мы за долгъ, Намъ отъ Бога врученный къ подданнымъ, приняли все то предварить добрымъ и полезнымъ на тотъ часъ учрежденіемъ, и взявъ къ себѣ въ собственное Наше предводительство всѣ гвардіи полки, артилерійскій корпусъ и на тотъ часъ случившіеся при резиденціи армейскіе, пошли его упредить въ намѣреніяхъ его, о которыхъ Намъ было уже за подлинно извѣстно.

Но не успѣли только Мы выступить изъ города, какъ онъ два письма одно за другимъ къ Намъ прислалъ, первое черезъ вице-канцлера Нашего князя Голицына, въ которомъ просилъ, чтобъ Мы Его отпустили въ отечество его Голстинію, а другое черезъ генерала-маіора Михайла Измайлова, въ которомъ самъ добровольно вызвался, что онъ отъ короны отрицается и царствовать въ Россіи болѣе не желаетъ, гдѣ при томъ упрашиваетъ Насъ, чтобъ Мы его отпустили съ Лизабетою Воронцовою да съ Гудовичемъ такъже въ Голстинію. И какъ то, такъ и другое письмо, наполненныя ласкательствами, присланы были нѣсколько часовъ послѣ того, что онъ повѣленіе давалъ дѣйствительно Насъ убить, о чемъ Намъ тѣ самые за подлинно донесли съ истиннымъ удостовѣреніемъ, кому сіе злодѣйство противу живота Нашего препоручено было дѣломъ самимъ исполнить.

По таковымъ добровольнымъ его къ Намъ отзывамъ своеручнымъ видя, что онъ еще способъ имѣетъ съ голстинскими полками и нѣкоторыми малыми полевыми, при немъ случившимися командами вооружиться противъ Насъ и Насъ понудить ко многому не полезному для отечества Нашего снисхожденію, имѣя въ рукахъ своихъ многихъ знатныхъ двора Нашего мужеска и женска пола людей, къ погубленію которыхъ Наше-бы человѣколюбіе никакъ Насъ не допустило и скорѣе бы убѣдило попустить можетъ быть прешедшее зло отчасти возстановить нѣкоторымъ съ нимъ примиреніемъ для избавленія въ рукахъ его находящихся персонъ, которыхъ онъ умышленно, увѣдомившися о возмущеніи, предпріятомъ противу его, для освобожденія отечества, въ залогъ къ себѣ захватилъ въ домъ Ораніенбаумскій, всѣ тогда при Насъ находящіеся знатные вѣрноподданные понудили Насъ послать къ Нему записку съ тѣмъ, чтобъ онъ добровольное, а не принужденное отрицаніе письменное и своеручное отъ престола Россійскаго въ формѣ надлежащей для спокойствія всеобщаго къ Намъ прислалъ, ежели онъ на то согласенъ, которую записку Мы съ тѣмъ же генераломъ маіоромъ Измайло-

вымъ къ нему и отослали. Въ слѣдствіе чего онъ въ отвѣтъ къ Намъ слѣдующее своеручное написалъ письмо:

«Въ краткое время правительства моего самодержавнаго Россійскимъ Государствомъ самымъ дѣломъ узналъ я тягость и бремя, силамъ моимъ не согласное, чтобъ мнѣ не токмо самодержавно, но и какимъ бы то ни было образомъ правительства владѣть Россійскимъ Государствомъ. Почему и восчувствовалъ я внутреннюю онаго перемѣну, наклоняющуюся къ паденію его цѣлости и къ пріобрѣтенію себѣ вѣчнаго чрезъ то безславія. Того ради, помысливъ, я самъ въ себѣ, безпристрастно и непринужденно чрезъ сіе объявляю не токмо всему Россійскому государству, но и цѣлому свѣту торжественно, что я отъ правительства россійскимъ государствомъ на весь вѣкъ мой отрицаюся, не желая ни самодержавнымъ, ниже инымъ какимъ либо образомъ правительства во всю жизнь мою въ Россійскомъ государствѣ владѣть, ниже онаго когда либо или чрезъ какую либо помощь себѣ искать, въ чемъ клятву мою чистосердечную передъ Богомъ и всецѣлымъ свѣтомъ приношу не лицемѣрно, все сіе отрицаніе написавъ и подписавъ моею собственною рукою іюня 29 дня 1762 года».

«*Петръ*».

Таковымъ, Богу благодареніе, дѣйствіемъ, престолъ самодержавный Нашего любезнаго отечества приняли Мы на себя безъ всякаго кровопролитія, но Богъ единъ и любезное Наше отечество черезъ избранныхъ своихъ Намъ помогали. Въ заключеніе же сего неисповѣдимаго промысла Божія Мы всѣхъ Нашихъ вѣрныхъ подданныхъ обнадеживаемъ всемилостивѣйше, что просить Бога не оставимъ денно и ночно да поможетъ Намъ поднять скипетръ въ соблюденіе Нашего православнаго закона, въ укрѣпленіе и защищеніе любезнаго отечества, въ сохраненіе правосудія, въ искорененіе зла и всякихъ неправдъ и утѣсненій и да укрѣпитъ Насъ на вся благая. А какъ Наше искреннее и нелицемѣрное желаніе есть прямымъ дѣломъ доказать сколь Мы хотимъ быть достойны любви Нашего народа, для котораго признаваемъ себя быть возведенными на престолъ, то такимъ же образомъ здѣсь наиторжественнѣйше обѣщаемъ Нашимъ Императорскимъ словомъ узаконить такія государственныя установленія, по которымъ бы правительство любезнаго Нашего отечества въ своей силѣ и принадлежащихъ границахъ теченіе свое имѣло, такъ, чтобъ и въ потомки каждое государственное мѣсто имѣло свои предѣлы и законы къ соблюденію добраго во всемъ порядка, и тѣмъ уповаемъ предохранить цѣлость Имперіи и Нашей самодержавной власти, бывшимъ нещастіемъ нѣсколько испроверженную, а прямыхъ вѣрноусердствующихъ своему отечеству вывести изъ унынія и оскорбленія. Напротиву того, не сомнѣваемся, что всѣ Наши вѣрноподданные клятву свою предъ Богомъ не преступять въ собственную свою пользу и благочестіе, почему и Мы пребудемъ ко всѣмъ Нашимъ вѣрнымъ подданнымъ непремѣнны Нашею высочайшею Императорскою милостію. Данъ въ Санктпетербургѣ іюля 6 дня 1762 года. Екатерина. Кн. 102, л. 22—27.

6 іюля 1762 г.—Указъ Нашему сенату.—Всемилостивѣйше пожаловали Мы, за особливую Намъ и отечеству отличную услугу, Нашему ген.-маіору Михайлѣ Измайлову въ вѣчное и потомственное владѣніе, изъ дворцовыхъ волостей, въ коломенскомъ уѣздѣ село Дединово, а въ немъ по послѣдней ревизіи 2135 душъ, со всѣми принадлежащими къ тому селу дачами и угодіями. О чемъ куда надлежитъ послать Наши указы для исполненія.—Екатерина. Кн. 102, л. 30.

6 іюля 1762 г. Указъ Нашей вотчинной коллегіи конторѣ. Въ прошломъ 1760 г. надворный совѣтникъ Иванъ Демидовъ сынъ Масловъ купилъ на выданныя ему изъ казны Нашей деньги у князя Волконскаго въ Ингермоландіи, въ Копорскомъ уѣздѣ, мызу съ принадлежащими къ ней деревнями и со всѣми угодьи, и оною мызою тогда жъ за тѣ деньги челомъ ударилъ Намъ, въ чемъ въ объявленной конторѣ и допрашиванъ, которою Мы всемилостивѣйше пожаловали Нашего гардеробмейстера Василья Шкурина въ вѣчное и потомственное владѣніе и повелѣваемъ вотчинной конторѣ учинить о томъ по указамъ. Екатерина. Кн. XIII, л. 3.

7 іюлл 1762 г. Манифестъ. О кончинѣ Императора Петра III. (11599). Кн. 102, л. 31.

7 іюля 1762 г.—Секретаря Алексѣй Петровича Бестужева, канцлера, который нынѣ въ Астрахани публичнымъ нотаріусомъ, сюда привезти обратно. Генерала Веймарна, который въ Сибири при командѣ тамошней обрѣтается, также сюда привезти. Кн. 102, л. 32.

8 іюля 1762 г. Николай Андреевичъ (Корфъ). Пожалуй, пришли ко мнѣ два раза въ недѣлѣ реестръ: въ какой цѣнѣ здѣсь въ городѣ продаютъ хлѣбъ и всякіе съѣстные припасы. Екатерина. Кн. LIV. л. 27.

10 Іюля 1762 г.—Указъ Нашему сенату. Отправляющемуся отъ Насъ съ грамотою къ е. в. королю Шведскому, для увѣдомленія о благополучномъ Нашемъ на всероссійскій престолъ восшествіи, Нашему камеръ-юнкеру кн. Сергію Голицыну, на дорожный проѣздъ, всемилостивѣйше повелѣваемъ, откуда надлежитъ, немедленно отпустить въ Нашу Коллегію Иностр. дѣлъ 4 т. р. И Нашему сенату учинить по сему указу. — Екатерина. — Кн. 102, л. 33.

12 Іюля 1762 г.—Указъ Нашему сенату. Находящагося въ отставкѣ Нашего генерала полнаго Кн. Семена Волконскаго приняли Мы опять въ дѣйствительную службу и повелѣваемъ ему быть членомъ въ военной коллегіи, съ жалованьемъ по чину его.—Екатерина.—Кн. 102, л. 34.

Гг. Сенаторы: 1. Гр. Кирила Григорьевичъ Разумовской.
2. Кн. Никита Юрьевичъ Трубецкой.
3. Гр. Александръ Борисовичъ Бутурлинъ.
4. Гр. Михайла Ларіоновичъ Воронцовъ.
5. Гр. Александръ Ивановичъ Шуваловъ.
6. Петръ Спиридоновичъ Сумороковъ.
7. Иванъ Ивановичъ Неплюевъ. *Остаться.*
8. Кн. Алексѣй Дмитріевичъ Голицынъ.
9. Кн. Иванъ Васильевичъ Одоевскій.
10. Кн. Яковъ Петровичъ Шаховской.
11. Гр. Петръ Григорьевичъ Чернышевъ. *О.*
12. Гр. Петръ Борисовичъ Шереметевъ.
13. Гр. Мартынъ Карловичъ Скавронскій.
14. Гр. Романъ Ларіоновичъ Воронцовъ. *О.*
15. Николай Андреевичъ Корфъ. *Остаться.*
16. Никита Ивановичъ Панинъ.
17. Кн. Михайла Никитичъ Волконскій.
18. Алексѣй Григорьевичъ Жеребцовъ.
19. Ѳедоръ Ивановичъ Ушаковъ. *Здѣсь оставить.*
20. Иванъ Ивановичъ Костюринъ. *Здѣсь.*
21. Василій Ивановичъ Суворовъ.
22. Гр. Иванъ Ларіоновичъ Воронцовъ. *О.*
23. Иванъ Анофріевичъ Брылкинъ. *Остаться.*
24. Кн. Михайла Михайловичъ Голицынъ. Кн. 102, л. 35.

16 Іюля 1762 г.—Указъ Нашему сенату. Статскому Дѣйств. Совѣтнику и Лейбъ-Медикусу Крузе съ прежнимъ его жалованьемъ, по 4 т. р. на годъ и Ст. Совѣтнику и Лейбъ-Хирургусу Фусадье, съ жалованьемъ прежнимъ же по 2 т. р. на годъ, быть Мы всемилостивѣйше повелѣли по прежнему у Нашего двора, и обоихъ опредѣлили при Нашемъ Любезнѣйшемъ сынѣ и наслѣдникѣ в. Кн. Павлѣ Петровичѣ, о чемъ послать куда надлежитъ Наши указы.—Екатерина.—Кн. 102, л. 36.

16 Іюля 1762 г.—Указъ Нашему сенату. Всемилостивѣйше Мы жалуемъ находящагося при воспитаніи Нашего любезнѣйшаго сына и наслѣдника в. кн. Павла Петровича полковника и информатора Остервальда въ Наши статскіе Дѣйств. Совѣтники, съ жалованьемъ по 2200 р. на годъ, и повелѣваемъ ему быть въ прежней должности при его высочествѣ. — Екатерина.— Кн. 102, л. 37.

16 Іюля 1762 г.—Указъ Нашему сенату. Пожаловали Мы шляхетнаго кадетскаго корпуса поручика Петра Пастухова въ Наши маіоры отъ арміи, съ жалованьемъ по его чину и съ раціонами, и опредѣляемъ ему быть при воспитаніи Нашего Любезнѣйшаго сына и наслѣдника в. кн. Павла Петровича субъ-информаторомъ. Екатерина. Кн. 102, л. 38.

16 іюля 1762 г. — Указъ Нашему сенату. Нашему ген.-фельдмаршалу Принцу Голстейнбекскому повелѣли Мы быть ревельскимъ ген.-губернаторомъ, съ пенсіономъ тѣмъ, который онъ теперь получаетъ, а военный штатъ отрѣшить, потому что онъ нужды въ немъ болѣе не имѣетъ. Екатерина. Кн. 102, л. 39.

16 іюля 1762 г.—Указъ Нашему сенату. Всемилостивѣйше повелѣли Мы быть Кн. Ивану Барятинскому и Семену Порошину съ ихъ прежними чинами подполковничьими при его выс. Любезнѣйшемъ Нашемъ сынѣ и наслѣдникѣ в. кн. Павлѣ Петровичѣ, и получать имъ жалованье по ихъ чинамъ и съ раціонами. Екатерина. Кн. 102, л. 40.

17 іюля 1762 г.—Въ СПбургѣ.—Указъ Нашему сенату. Всемилостивѣйше пожаловали Мы двора Нашего лекаря Ивана Реслейна въ Наши Лейбъ-Хирурги, съ жалованьемъ по 2 т. р. въ годъ, изъ штатсъ конторы. Екатерина. Кн. 102, л. 41.

18 іюля 1762 г. Манифестъ. Объ удержаніи судей и чиновниковъ отъ лихоимства. (11616). Кн. 102, л. 42.

18 іюля 1762 г.—Въ С.-Петербургѣ.—Указъ Нашему сенату. Декабря 15-го дня прошлаго 1760 г. блаж. и вѣчной славы достойн. пам. Тетка Наша, Ея И. В. Вел. Гос. Имп. Елисаветъ Петровна пожаловала бывшаго тогда въ собственной вотчинной канцеляріи совѣтника Гаврилу Замятнина въ статскіе совѣтники съ вѣчною за болѣзнію его отъ всѣхъ дѣлъ отставкою и съ произвожденіемъ ему изъ соляной конторы, по смерть его, по 800 р. на годъ, что Мы нынѣ всемилостивѣйше подтверждаемъ и повелѣваемъ учинить по сему Нашему Указу. Екатерина. Кн. 102, л. 43.

19 іюля 1762 г. Именный, данный Сенату. О бытіи въ С.-Петербургѣ, за отсутствіемъ сената въ Москву, сенатской конторѣ; о присутствованіи въ оной сенаторамъ и о подчиненіи оной всѣхъ присутственныхъ мѣстъ до возвращенія сената (11620). Кн. 102, л. 45.

19 іюля 1762 г.—Указъ Нашему Сенату. 120 т. р., годовую сумму, которая Намъ взносилась до вступленія Нашего на престолъ изъ Штатсъ-Конторы, повелѣваемъ теперь отдавать оную всю любезному Нашему сыну и наслѣднику Павлу Петровичу. Екатерина. Кн. 102, л. 46.

19 іюля 1762 г.—Указъ Нашему сенату. Всемилостивѣйше пожаловали Мы Кол. сов. и Нашей академіи наукъ унтеръ-библіотекаріуса Тауберта въ Наши ст. совѣтники и библіотекаріусы, съ жалованьемъ по $1^1/_2$ т. р. на годъ, которые получать онъ имѣетъ изъ положенной на академію суммы. Екатерина. Кн. 102, л. 47.

21 іюля 1762 г.—Указъ Нашему сенату. Тайный Совѣтникъ и Лейбъ-Медикусъ Монсій, по причинѣ своего слабаго здоровья, просилъ у Насъ отъ Нашего двора увольненія, и Мы, въ разсужденіе долговременной его въ Россіи докторомъ, а напослѣдокъ и у двора Нашего Лейбъ-Медикусомъ службы, увольняемъ его и повелѣваемъ Нашему сенату ему, Монсію, производить изъ медицинской канцеляріи пенсіи по 1 т. р. на годъ, гдѣ бы онъ ни находился, по смерть его, а въ коллегіи иностр. дѣлъ заготовить къ Нашему подписанію пристойный абшидъ. О чемъ послать куда надлежитъ Наши указы для исполненія. Екатерина. Кн. 102, л. 48.

22 іюля 1762 г.—Въ С.-Петербургѣ.—Указъ Нашему сенату. Всемилостивѣйше повелѣваемъ оному отпустить въ Нашу коллегію иностр. дѣлъ, для перевода въ Парижъ, къ послу Нашему гр. Чернышеву, на выѣздъ его сюда, 4 т. р., да на выдачу отправляемому отсюда къ французскому двору чрезвычайнымъ посланникомъ и полномочнымъ министромъ Нашему камергеру Сергѣю Салтыкову на проѣздъ и на исправленіе экипажа 10 т. р., а всего 14 т. р. И Нашему сенату учинить по сему Нашему указу. Екатерина. Кн. 102, л. 49.

22 іюля 1762 г.—Въ С.-Петербургѣ.—Указъ Нашему сенату.—Повелѣваемъ оному отпустить въ Нашу Коллегію Иностр. дѣлъ, на дачу отъѣзжающему отсюда въ Варшаву къ Королевскому Польскому двору Нашимъ чрезвычайнымъ и полномочнымъ посломъ д. т. с. гр. Кейзерлингу 2 т. р. И Нашему сенату учинить о томъ по сему Нашему указу. Екатерина. Кн. 102, л. 50

22 іюля 1762.—Указъ Нашему сенату. Пожаловали Мы всемилостивѣйше отставленнаго отъ службы Нашей, за тяжкими его ранами, подполковника Ренберга въ Наши отъ арміи бригадиры и повелѣваемъ быть ему, по прежнему, вѣчно отъ всякой военной и гражданской Нашей службы свободнымъ Екатерина. Кн. 102, л. 51.

22 іюля 1762 г.—Указъ Нашему сенату. Всемилостивѣйше соизволяемъ возвращенной изъ ссылки Натальѣ Лопухиной съ сыномъ ея Иваномъ Лопухинымъ жительство свое имѣть въ Москвѣ, а при томъ, изъ высочайшей же Нашей милости, повелѣваемъ возвратить ей съ сыновьями и дочерьми незамужними, въ вѣчное и потомственное владѣніе, отписную у мужа ея, Степана Лопухина, которая еще никому не отдана, въ московскомъ уѣздѣ Гуслицкую волость, съ селами и деревнями, такъ, какъ оная прежде состояла во владѣніи за помянутымъ Степаномъ Лопухинымъ, о чемъ послать куда надлежитъ Наши указы. Екатерина. Кн. 102, л. 52.

23 іюля 1762 г. Именный, данный Сенату. О возвращеніи въ казну розданныхъ изъ банковъ денегъ и растраченныхъ незаконно; о продажѣ засѣкъ и земель съ лѣсами и прочими угодьями; о разсмотрѣніи военныхъ и гражданскихъ штатовъ и о пресѣченіи по дѣламъ ябедничествъ (11624). Кн. 102, л. 53.

Примѣч. Весь указъ писанъ Государынею собственноручно.

Всепресвѣтлѣйшему Державнѣйшему Великому Государю Императору и Самодержцу всероссійскому.

Отъ сената всеподданнѣйшій докладъ.

Полковникъ Михайла Пущинъ въ службѣ съ 1712, полковникомъ 738 генваря съ 30, въ 744 іюля 24, по именному указу, опредѣленъ былъ въ псковскую провинцію воеводою, въ 752 сентября 3 и 4, по резолюціи сената, что онъ по дѣлу вдовы Козодавлевой прапорщика Бочкина людямъ и крестьянамъ якобы въ ихъ воровствахъ, въ противность указовъ, въ торжественные и праздничные дни производилъ пытки, по мнѣнію юстицъ-конторы велѣно о лишеніи полковничьяго чина и о неопредѣленіи впредь ни къ какимъ дѣламъ, блажен. и вѣчной славы достойныя памяти Государынѣ Императрицѣ Елисаветѣ Петровнѣ подать докладъ, а мая 17-го 1761 г. сенатъ по разсмотрѣніи подлиннаго дѣла, что оное о разбоѣ Бочкина людьми Козодавлевой деревни и въ другихъ воровствахъ слѣдствіе произвожено и тѣ люди пытаны, равно и Бочкинъ допрашиванъ и очныя ставки даны по надлежащему порядку и государственнымъ законамъ и тотъ поступокъ учиненъ не въ противность и до суда оное, какъ юстицъ-контора разсуждала, ни почему не принадлежитъ, особливо же и розысковъ въ торжественные дни чинено не было, слѣдственно оный Пущинъ не точію лишенія чина, но и никакому штрафу не подлежалъ, опредѣлилъ заготовленный объ немъ Пущинѣ докладъ не подавать.

Нынѣ оный полковникъ Пущинъ челобитьемъ показывая, что по бытности его въ Псковѣ воеводою по дѣлу псковскаго помѣщика Бочкина съ 750 г. находился подъ слѣдствіемъ болѣе 10 лѣтъ и былъ обвиненъ и денежный штрафъ въ канцелярію конфискаціи взысканъ, а напослѣдокъ сенатомъ въ 761 г. въ томъ во всемъ оправленъ и отъ неполученія жалованья, а тѣмъ паче отъ платежа штрафа пришелъ не въ состояніе и не имѣетъ пропитанія, проситъ, въ разсужденіе его прежней службы и ранъ и долговременнаго бытія подъ слѣдствіемъ безъ жалованья, объ отставкѣ его, съ произвожденіемъ по рангу его жалованья. Еслиже сенатъ сего учинить не можетъ, то о поднесеніи Вашему И. В—ву, по силѣ публикованнаго марта 4-го 1762 г. указа, доклада.

Того ради Вашему И. В—ву сенатъ, въ силѣ именнаго Вашего И. В—ва высочайшаго февраля 18-го 1762 г. указа, объ отставкѣ означеннаго полковника Пущина отъ статской службы вовсе и о награжденіи чиномъ бригадирскимъ и въ разсужденіи долговременнаго по дѣлу Бочкина съ Козодавлевой подъ слѣдствіемъ безвинно бытія и взысканнаго съ него въ канцелярію конфискаціи штрафа, о пожалованіи по полковничьему чину противъ находящихся у статскихъ дѣлъ жалованьемъ на одинъ годъ, проситъ Вашего И. В—ва всемилостивѣйшаго указа.

1762 г. іюля 24 въ высочайшемъ Ея И. В—ва въ прав. сенатѣ присутствіи читанъ заготовленный докладъ объ отставкѣ полковника Пущина, съ награжденіемъ бригадирскимъ чиномъ и о пожалованіи по полковничьему чину противъ находящихся у штатскихъ дѣлъ жалованьемъ на одинъ годъ, Ея И. В—во всемилостивѣйше конфирмовать соизволила и во исполненіе онаго, прав. сенатъ, приказали: оный Ея И. В—ва всемилостивѣйшій указъ ему, Пущину, объявить и привесть къ присягѣ, а за повышеніе вычетъ учинить статсъ-конторѣ по указу, и о томъ куда надлежитъ послать указы, а ему, Пущину, дать паспортъ, на оный же чинъ изготовя отъ герольдіи патентъ, поднесть къ высочайшему Ея И. В—ва подписанію. Кн. 102, л. 432—435.

25 іюля 1762 г.—Поручику отставному и раненому Клопману аренду дать въ Лифляндіи въ генварѣ, а до тѣхъ поръ полное жалованье произвести. Екатерина. Кн. 102, л. 55.

27 іюля 1762 г.—Указъ Нашему сенату. Чрезъ сіе повелѣваемъ статскому дѣйств. совѣтнику Дмитрію Волкову быть въ Оренбургской губерніи вице-губернаторомъ; о чемъ куда надлежитъ послать Наши указы для вѣдома. Екатерина. Кн. 102, л. 56.

27 іюля 1762 г.—Указъ Нашему сенату. Всемилостивѣйше пожаловали Мы капитана Алексѣя Константинова надворнымъ совѣтникомъ, который при томъ быть должень унтеръ-библіотекаріусъ Нашей собственной комнатной библіотеки, и жалованье годовое по 600 р. получать долженъ изъ Нашего кабинета. Екатерина. Кн. 102, л. 57.

27 іюля 1762 г.—Указъ Нашему сенату. Пожаловали Мы всемилостивѣйше полковника Ивана Елагина въ Наши дѣйств. ст. совѣтники, съ тѣмъ, чтобы ему быть для вспоможенія у кабинетныхъ Нашихъ дѣлъ съ тайн. сов. Адамомъ Олсуфьевымъ, чего ради и жалованье ему, Е—ну, получать оттуда же по тысячи р. на годъ. Екатерина. Кн. 102, л. 58.

27 іюля 1762 г.—Указъ Нашему сенату. Всемилостивѣйше пожаловали Мы дворянину Никитѣ Демидову чинъ Нашего ст. совѣтника и повелѣваемъ онаго, безъ Нашего Именного указа, ни къ какой службѣ не употреблять. Екатерина. Кн. 102, л. 59.

29 іюля 1762 г.—Кн. Ивана Федоровича Голицына, Барона Унгерна и Кн. Петра Федоровича Голицына опредѣлить, по ихъ чинамъ, въ армію и ѣхать имъ туда, гдѣ она нынѣ находится. Екатерина. Кн. 102, л. 60.

30 іюля 1762 г. Именный, данный сенату. О правилахъ производства апелляціонныхъ дѣлъ (11629) Кн. 102, л. 61 и 62.

30 іюля 1762 г.—Указъ Нашему сенату. Пожаловали Мы всемилостивѣйше ген.-фельдмаршалу гр. Миниху во владѣніе, по смерть, ему и женѣ его, въ рижскомъ уѣздѣ, въ Буртнекскомъ кирхшпилѣ мызу Стерниговъ и Семель о 15 гакахъ и $^{7}/_{8}$ доляхъ гака, да въ венденскомъ уѣздѣ, въ Сербенскомъ кирхшпилѣ, мызу Дростенговъ о $13^{1}/_{2}$ гакахъ, и того всѣхъ 29 гаковъ и $^{3}/_{8}$ доли гака, о чемъ послать куда надлежитъ Наши указы для исполненія. Екатерина. Кн. 102, л. 63.

30 іюля 1762 г.—Указъ Нашему сенату. Пожаловали Мы всемилостивѣйше Нашему тайному дѣйств. совѣтнику Герману-Карлу графу Кейзерлингу за его долговременную и ревностную службу отечеству Нашему, въ вѣчное и потомственно наслѣдное владѣніе въ Лифляндіи въ венденскомъ уѣздѣ, въ Роненбурскомъ кирхшпилѣ, мызу Роненбургъ, состоящую въ 30 гакахъ, и чрезъ сіе повелѣваемъ на таковое Наше пожалованіе, а ему, гр. К—гу, и наслѣдникамъ его вѣчное и безпрепятственное владѣніе заготовить въ сенатѣ къ Нашему собственноручному подписанію обыкновенную грамоту. Екатерина. Кн. 102, л. 64.

30 іюля 1762 г.—Указъ Нашему сенату. Всемилостивѣйше пожаловали Мы л.-гвардіи Нашей семеновскаго полка сек.-маіора Максима Вымдонскаго въ ген.-маіоры и, за его болѣзнями, повелѣли быть въ вѣчной отставкѣ отъ всякой военной и гражданской Нашей службы, а за понесенные труды долголѣтніе въ Нашей же службѣ, которые онъ отправлялъ вѣрно и ревностно, Намъ и отечеству, въ знакъ Нашего за то удовольствія, всемилостивѣйше ему жалуемъ въ вѣчное и потомственно наслѣдное владѣніе изъ дворцовой Воронецкой волости въ псковскомъ уѣздѣ деревни, называемыя Егорьевскую губу, въ которой по послѣдней ревизіи состоитъ числомъ 1185 душъ, о чемъ повелѣваемъ послать куда надлежитъ Наши указы для вѣдома и исполненія. Екатерина. Кн. 102, л. 65.

31 іюля 1762 г.—Указъ Нашему сенату. Всемилостивѣйше пожаловали Мы тайному дѣйств. совѣтнику и бывшему первому лейбъ-медикусу гр. Лестоку, ему и женѣ его по смерть, въ рижскомъ уѣздѣ въ Салисбургскомъ кирхшпилѣ мызу Отенгофъ о 9 гакахъ и $^{3}/_{4}$ доляхъ гака, въ Фелинскомъ кирхшпилѣ мызу Пултъ и Липински о 5 гакахъ и $^{3}/_{8}$ доляхъ гака, въ Руэнскомъ кирхшпилѣ Кепигсгофъ о 10 гакахъ и $^{1}/_{8}$ долѣ гака, да въ Вольмарскомъ кирхшпилѣ Дукарсгофъ о 4 гакахъ и $^{3}/_{8}$ доляхъ гака, и того всѣхъ 29 гаковъ и $^{5}/_{8}$ доль гака. Да ему же, гр. Лестоку, повелѣваемъ производить, вмѣсто пенсіи, по смерть, бывшее его жалованье по 7 т. р. на годъ, которое и повелѣваемъ выдавать ему, по прежнему, изъ штатсъ-конторы. Екатерина. Кн. 102, л. 66.

31 іюля 1762 г. Высочайше утвержденное опредѣленіе прав. сената о разныхъ постановленіяхъ касательно торговли. (11630). Кн. 102, л. 67—82.

Въ Полномъ Собраніи Законовъ означенный документъ помѣщенъ въ формѣ публичнаго указа, куда не вошло многое изъ подлиннаго опредѣленія. Поэтому здѣсь приводятся какъ начало документа, такъ и ненапечатанный текстъ.

1762 г. іюля 5, 6, 11, 15 и 24 чиселъ, въ высочайшемъ Ея И. В—ва присутствіи, прав. сенатомъ слушано на состоявшійся сенату, данный марта 28 дня сего года, указъ сенатское представленіе о касающихся до коммерціи пунктахъ, которыхъ по выслушаніи прав. сенатъ, имѣя довольное разсужденіе, согласно приговорили и Ея И. В—во апробовать соизволила нижеслѣдующее.

3. А дабы и въ Запорожскую Сѣчь равномѣрнымъ же образомъ безпошлиннаго товара изъ за границъ привоза и отъ нихъ за границы выпуска не было, то какимъ образомъ ихъ таможнями и заставами окружить, и не будетъ ли оттого ихъ вольностямъ какого нарушенія, о томъ имѣть особое разсужденіе коллегіи иностр. дѣлъ обще съ малороссійскимъ г. гетманомъ, сенаторомъ и кавалеромъ, и постановя на мѣрѣ, представить прав. сенату мнѣніе, а сенату съ мнѣніемъ же своимъ доложить Ея И. В—ву.

5. А отъ Астраханскаго порта при отпускѣ прежде запрещенныхъ, а нынѣ позволяющихся воловыхъ и прочихъ противъ здѣшняго отпуска товаровъ астраханскому губернатору, въ предосторожность имѣя сношеніе съ будущими тамо здѣшними консулами, наблюдать умноженія и употребленія оныхъ въ Персіи, дабы ежелибъ оные къ вооруженію какому и къ предосужденію здѣшняго интереса начало имѣть стали, тогда бъ всѣ о томъ обстоятельства въ коллегію иностр. дѣлъ доносили, которой, по свѣдѣнію своему, разсматривать и къ предохраненію высочайшаго Ея И. В—ва интереса въ сенатъ со мнѣніемъ представлять.

9. А понеже съ таковымъ онаго въ заморскій отпускъ позволеніемъ для арміи подрядъ того холста учинепъ на 4 года, съ передачею противъ прежней съ запрещеніемъ выпуска цѣны во всѣ тѣ 4 года 47.501 руб. 67 коп., о чемъ уже и контракты заключены, послѣ которыхъ двое купцовъ хотя, въ коммисаріатѣ и въ сенатѣ явясь, уступали у всей суммы по 4.000 руб. на годъ, изъ которыхъ купцовъ одинъ и при прежнемъ окончательномъ съ затвореніемъ портовъ торгѣ самъ былъ и прося цѣну свыше другихъ, отъ торга отказался и отсюда уѣхалъ, да и тогда, когда вновь съ растворепіемъ портовъ торгъ былъ, по посылкѣ къ нему нарочнаго, съ дороги не воротился, а по регламенту камеръ-коллегіи и по именному 1744 г. сентября 25 дня указу велѣно всѣ учиненные и заключенные контракты свято и ненарушимо содержать, того ради тѣмъ вновь явившимся подрядчикамъ отказать, а заключенному контракту быть въ своей силѣ; вмѣсто жъ учиненной отъ онаго 4-хъ лѣтняго холста подряда сверхъ штата передачи толикое жъ число отпускать въ коммисаріатъ изъ откупной таможенной суммы; впредь же главному коммисаріату усматривать: ежели отъ позволеннаго того холста замор-

скаго выпуска цѣна неумѣренно возвысится, тогда представлять въ прав. сенатъ заблаговременно.

15. А понеже о заведеніи прочихъ фабрикъ, какія въ силѣ даннаго мануфактуръ-коллегіи въ 1723 г. регламента позволенія давать и привилегіями снабжать, и что именно за фабрики почитать, и чтожъ, кромѣ фабрикъ и мануфактуръ, за одно рукодѣліе и мастерство признавать должно, по опредѣленію сената, учиненному еще въ 1758 г., велѣно мануфактуръ-коллегіи, съ главнымъ магистратомъ разсмотря, представить въ сенатъ общее мнѣніе, которое хотя и представлено, но отослано для разсмотрѣнія въ коммисію о коммерціи. Чего ради нынѣ жъ коммерцъ-коллегіи, обще съ мануфактуръ-конторою, помянутое мнѣніе вновь немедленно разсмотрѣть и представить въ сенатъ со мнѣніемъ.

16. И сочиня помянутой привилегіи формуляръ, взявъ потребное къ оной изъ данной Оренбургу, такожъ и о прилежащихъ въ пограничныхъ мѣстахъ земляхъ описанія, дабы оныя какъ можно больше извѣстными учинить, предложить къ апробаціи.

18. Напротивъ же того, торговыя или купеческія компаніи впредь заводить въ такія мѣста, куда Россія никогда торговъ еще не имѣла, и оныя какъ для самой коммерціи, такъ и для государства учреждать на прочномъ основаніи и съ добрымъ разсмотрѣніемъ, послѣдуя примѣрамъ европейскимъ. Однакожъ такимъ заводимымъ вновь компаніямъ привилегіи давать на нѣкоторое опредѣляемое, а не на вѣчное время, дабы по прошествіи онаго въ тѣ мѣста всякъ могъ свободный торгъ производить и коммерція бъ никакому принужденію не подвергалась; но чтобъ все сіе дѣйство свое возъимѣло съ пользою, о томъ разсужденіе имѣть коммерцъ-коллегіи, сносясь, въ чемъ надлежитъ, и съ другими мѣстами, и постановя на мѣрѣ, представить прав. сенату со мнѣніемъ.

22. Объ отдачѣ въ содержаніе на 10 лѣтъ таможенныхъ сборовъ оберъ-инспектору Шемякину и ассесору Яковлеву съ дѣтьми Ея И. В—во высочайше соизволяетъ сенату имѣть разсужденіе: на какихъ кондиціяхъ тѣ сборы отдать имъ надлежитъ, или за полезнѣе разсудится, по прежнему, въ казенномъ содержаніи имѣть; и о всемъ томъ, постановя на мѣрѣ, со основаніемъ представить свое мнѣніе.

А о вышеписанномъ, для публикаціи въ народъ, учиня указу формуляръ, предложить ко апробаціи и подписанію прав. сената, и для исполненія въ экспедицію о коммерціи дать съ сего копію.

Въ Полн. Собр. Закон. п. 14, стр. 25 сверху, напечатано: Каванаку, въ подлинномъ же опредѣленіи—«Канаваху»; въ п. 16, стр. 11 снизу, напечатано: и Саханову, въ опредѣленіи «Исаханову»;

1 августа 1762 г.—Указъ Нашему сенату. Статскому совѣтнику Василью Ададурову недоданное жалованье, противъ полнаго его оклада, которое онъ съ убавкою цѣлой половины получалъ чрезъ все то время, какъ содержался

подъ арестомъ безвинно, теперь повелѣваемъ выдать все, чего ему не додано сполна, по тогдашнему его окладу, изъ Нашей штатсъ-конторы; а при томъ всемилостивѣйше его жалуемъ въ наши тайные совѣтники и президенты мануфактуръ-коллегіи, съ жалованьемъ на годъ по 2 т. р.; о чемъ послать куда надлежитъ Наши указы. Екатерина. Кн. 102, л. 83.

1 августа 1762 г.—Указъ Нашему сенату. Умершаго камергера Лиліенфельда женѣ, Софіи Лиліенфельдовой, которая до сего указъ имѣла жить только въ деревняхъ своихъ, всемилостивѣйше дозволяемъ теперь жить въ Москвѣ, или гдѣ она пожелаетъ. Екатерина. Кн. 102, л. 84.

Всепресвѣтлѣйшая, Державнѣйшая Великая Государыня Императрица Екатерина Алексѣевна, Самодержица Всероссійская, Государыня Всемилостивѣйшая.

Бьетъ челомъ Прасковья Глѣбова, дочь Тимирязева, а о чемъ мое челобитье тому слѣдуютъ пункты.

1.

По восшествіи на Всероссійскій престолъ блаженныя и вѣчной славы достойныя памяти Всемилостивѣйшей Государыни Императрицы Елисаветъ Петровны оказались многіе знатные чины виннымъ предъ Ея Императорскимъ Величествомъ, а именно: генералъ-фельдмаршалъ и разныхъ орденовъ кавалеръ графъ Минихъ, Головкинъ, Остромонъ, Левольдъ и прочіе, въ томъ числѣ и мужъ мой, бывшій Дѣйств. Ст. Сов. Иванъ Назарьевъ сынъ Тимирязевъ, которые были сосланы въ дальнія мѣста подъ крѣпкими караулами въ остроги. А оный мужъ мой, какъ меньше виновный изъ нихъ, безъ всякаго наказанія посланъ жить въ Сибирскую губернію въ г. Тобольскъ, гдѣ онъ и былъ, но по нападкамъ тамо команду имѣющихъ отдаленъ оттуда въ г. Туруханскъ. *Къ сей*

2.

А сего 1762 года бывшіе въ той ссылкѣ многіе возвращены и прежніе ихъ чины получили, а мужъ мой бѣдный съ того времени и до нынѣ еще въ той же ссылкѣ страдаетъ. *челобитной.*

И дабы Высочайшимъ Вашего Императорскаго Величества указомъ повелѣно было сіе мое прошеніе принять и изъ Высочайшей Вашего Императорскаго Величества Матерней милости, для благополучнаго царствованія, повелѣть мужа моего Вашего Императорскаго Величества Высочайшимъ указомъ по столь многомъ подъ карауломъ онаго мужа моего содержаніи изъ той ссылки его свободить, дабы я бѣдная, при старости моей, съ дѣтьми могла его видѣть и за Всевысочайшую Вашего Императорскаго Величества къ бѣднымъ намъ милость по гробъ нашъ и съ дѣтьми нашими о многолѣтнемъ

здравіи Вашего Императорскаго Величества могли вѣчно Богу молить. *дѣвица Катерина Иванова дочь Тимирязева*

Всемилостивѣйшая Государыня! прошу Вашего Императорскаго Величества о семъ моемъ прошеніи рѣшеніе учинить. 1762 года іюля дня. *вмѣсто означенной матери своей, Прасковіи Глѣбовой дочери Тимирязевой, по ея велѣнію руку приложила:*

Оного Тимирязева повернуть изъ ссылки и жить гдѣ похочетъ, съ прежнимъ его чиномъ. Екатерина. Августа 1 дня 1762 года. Книга 102, л. 89.

2 августа 1762 г. Въ С.-Петербургѣ. Указъ Нашему сенату. Желая, чтобъ высочайшее Наше благоволеніе къ Нашему ген.-аншефу, сенатору и л.-гв. Коннаго Полка подполковнику кн. Михаилу Волконскому столько же извѣстно было всѣмъ, сколько уже вѣдома каждому отличная его заслуга, которую онъ при вступленіи Нашемъ на всероссійскій престолъ, какъ прямой сынъ отечества, съ толикимъ усердіемъ и ревностію показалъ оному, а чрезъ то и Намъ самимъ, даемъ знать сенату, что повелѣли Мы кабинету Нашему производить ему, В-му, по смерть его, изъ Нашей комнатной суммы, сверхъ годоваго его жалованія, пенсіи по 5 т. р. на годъ. Екатерина. Кн. 102, л. 86.

2 августа 1762 г. Въ С.-Петербургѣ. Указъ Нашему сенату. Желая, чтобъ высочайшее Наше благоволеніе къ сенатору Нашему и е. и. выс. любезнѣйшаго Нашего сына и наслѣдника, в. кн. Павла Петровича оберъ-гофъмейстеру Никитѣ Панину столько же извѣстно было всѣмъ, сколько уже вѣдома каждому отличная его заслуга, которую онъ при вступленіи Нашемъ на всероссійскій престолъ, какъ прямой сынъ отечества, съ толикимъ усердіемъ и ревностью показалъ оному, а чрезъ то и Намъ самимъ, даемъ знать сенату, что повелѣли Мы кабинету Нашему производить ему, П—ну, по смерть его, изъ Нашей комнатной суммы, сверхъ годоваго его жалованія, пенсіи по 5 т. р. на годъ. Екатерина. Кн. 102, л. 87.

2 августа 1762 г. Въ С.-Петербургѣ. Указъ Нашему сенату. Желая, чтобъ высочайшее Наше благоволеніе къ малороссійскому гетману, фельдмаршалу гр. Разумовскому столько же извѣстно было всѣмъ, сколько уже вѣдома каждому отличная его заслуга, которую онъ при вступленіи Нашемъ на всероссійскій престолъ, какъ прямой сынъ отечества, съ толикимъ усердіемъ и ревностію показалъ оному, а чрезъ то и Намъ самимъ, даемъ знать сенату, что повелѣли Мы кабинету Нашему производить ему, гр. Разумовскому, по смерть его, изъ Нашей комнатной суммы, сверхъ его гетманскихъ доходовъ и годоваго жалованія, пенсіи по 5 т. р. на годъ. Екатерина. Кн. 102, л. 88.

3 августа 1762 г. Именной данный сенату. Объ отпускѣ изъ штатсъконторы ежегодно въ придворную контору на содержаніе двора по 260.000 руб.

и въ гофъ-интендантскую контору на жалованье служителямъ по 6.765 руб. 74³/₄ коп. (11631). Кн. 102, л. 85.

3 августа 1762 г. Указъ Нашему сенату. За отличную и всѣмъ Нашимъ вѣрноподданнымъ извѣстную службу, вѣрность и усердіе къ Намъ и отечеству Нашему, для незабвенной памяти о Нашемъ къ нимъ благоволеніи, всемилостивѣйше пожаловали Мы деревнями въ вѣчное и потомственно наслѣдное владѣніе, а нѣкоторыхъ изъ кабинетной Нашей суммы денежною, равномѣрною противъ таковыхъ деревень суммою, а именно: двора Нашего дѣйств. камергеру Григорью Орлову 800 душъ, л.-гв. преображенскаго полка сек.-маіору и ген.-маіору Алексѣю Орлову 800 душъ, капитану-поручику Петру Пасику 24 т. р. поручику Григорью Протасову 800 душъ, подпоручикамъ: кн. Федору Барятинскому 24 т. р. Евграфу Черткову 800 душъ, семеновскаго полка подполковнику и ген.-поручику Федору Ватковскому 800 душъ, капитану Федору Орлову 800 душъ, измайловскаго полка премiеръ-маіору Николаю Расловлеву 600 душъ и въ дополненіе 6 т. р., капитанамъ: Михайлѣ Похвасневу 800 душъ, Александру Расловлеву 800 душъ, Михайлѣ Ласунскому 800 душъ, кн. Петру Галицыну 24 т. р., капитану-поручику Петру Вырубову 800 душъ, конной гвардіи секундъ-ротмистру Федору Хитрову 800 душъ, а слѣдующимъ: преображенскаго полка капитанамъ-поручикамъ Сергѣю Бредихину 18 т. р., Михайлѣ Баскакову 600 душъ, поручикамъ Захару Дубянскому 600 душъ, Ивану Ступишину 600 душъ, измайловскаго полка капитану-поручика Ивану Обухову 18 т. р., конной гвардіи секундъ-ротмистру Александру Ржевскому 18 т. р., графу Валентину Мусину-Пушкину 600 душъ, поручику кн. Ивану Несвицкому 600 душъ, унтеръ-егеръ-мейстеру Михайлѣ Дубянскому 600 душъ, да инженернаго корпуса капитану-поручику Василью Бибикову 600 душъ и поручику армейскому Всеволоду Всеволодскому 600 душъ. А сверхъ сихъ еще вышеупомянутыхъ, конной гвардіи подпоручику Григорію Потемкину 400 душъ, измайловскаго полка прапорщикамъ Сергѣю и Ильѣ Всеволодскимъ обоимъ 600 душъ, да Федора и Григорія Волковыхъ въ дворяне и обоимъ 700 душъ, также Алексѣя Евреинова въ дворяне же и ему 300 душъ. И о семъ Нашемъ вышеписанномъ пожалованіи дать знать куда надлежитъ Нашими Указами. Екатерина. Кн. 102, л. 93.

3 августа 1762 г. Указъ Нашему сенату. Всемилостивѣйше пожаловали Мы Нашего гардеробъ-мейстера Василія Шкурина, за особливую его къ Намъ вѣрность и ревностную службу, въ дворяне россійскіе и при томъ ему и женѣ его въ вѣчное и потомственное владѣніе 1000 душъ. Екатерина. Кн. 102, л. 94.

3 августа 1762 г. Указъ Нашему сенату. Всемилостивѣйше пожаловали Мы Нашему статскому совѣтнику Алексѣю Еропкину, за его къ Намъ и оте-

честву Нашему вѣрную и ревностную службу, въ вѣчное и потомственное владѣніе 800 душъ. Екатерина. Кн. 102, л. 95.

6 августа 1762 г. Указъ Нашему сенату. Въ силѣ даннаго уже Нами, за собственнымъ Нашимъ подписаніемъ, отъ 3 сего мѣсяца всемилостивѣйшаго указа, которымъ, за отличную и всѣмъ Нашимъ вѣрноподданнымъ извѣстную службу, вѣрность и усердіе къ Намъ и отечеству Нашему, для незабвенной памяти Нашего къ нему благоволенія, пожаловали Мы Нашему гардеробъ-мейстеру Василью Шкурину и женѣ его Аннѣ, Григорьевой дочери, 1000 душъ, чрезъ сіе имъ опредѣляемъ обоимъ, именно въ ладожскомъ уѣздѣ въ Порожской волости 614 душъ, Переславля-Залѣскаго село Никольское 373 души, до деревню Кайкуши, состоящую вверхъ по Невѣ рѣкѣ, 40 душъ, и того во всѣхъ мѣстахъ 1027 душъ съ землями, со всѣми угодіи и съ рыбными ловлями, въ вѣчное и потомственно наслѣдное владѣніе. Екатерина. Кн. 102, л. 91.

6 августа 1762 г. Указъ Нашему сенату. Въ силѣ даннаго уже Нами, за собственнымъ Нашимъ подписаніемъ, отъ 3 сего мѣсяца указа, которымъ за отличную и всѣмъ Нашимъ вѣрноподданнымъ извѣстную службу, вѣрность и усердіе къ Намъ и отечеству Нашему, для незабвенной памяти Нашего къ нему благоволенія, пожаловали Мы всемилостивѣйше Нашему статскому совѣтнику Алексѣю Еропкину 800 душъ, чрезъ сіе опредѣляемъ ему именно въ ямбургскомъ уѣздѣ Итовскую и Орельскую мызы, въ коихъ мужеска пола по ревизіи написано 800 душъ, со всѣми принадлежащими къ нимъ землями, мельницами и всѣми угодіи, въ вѣчное и потомственное владѣніе. Екатерина. Кн. 102, л. 92.

6 августа 1762 г. Указъ Нашему сенату. Въ силѣ даннаго уже Нами, за собственнымъ Нашимъ подписаніемъ указа отъ 3 числа сего мѣсяца, которымъ, за отличную и всѣмъ Нашимъ вѣрноподданнымъ извѣстную службу, вѣрность и усердіе къ Намъ и Нашему отечеству, для незабвенной памяти Нашего къ нимъ благоволенія всемилостивѣйше пожаловали Мы нѣкоторыхъ деревнями, а нѣкоторыхъ уравненною тѣмъ деревнямъ изъ Нашего кабинета денежною суммою, чрезъ сіе теперь каждому изъ тѣхъ пожалованныхъ именно опредѣляемъ слѣдующія деревни: л.-гв. семеновскаго полка подполковнику и геп.-поручику Федору Ватковскому въ коломенскомъ уѣздѣ въ селѣ Тетеринѣ, Рыбалова тожъ, да въ Барашскихъ Кошелькахъ 800 душъ, двора Нашего дѣйств. камергеру Григорію Орлову, да братьямъ его роднымъ, л.-гв. преображенскаго полка секундъ-маіору и ген.-маіору Алексѣю Орлову и семеновскаго полка капитану Федору Орлову каждому по 800 душъ изъ собственныхъ вотчинъ серпуховскаго уѣзда село Ильинское съ селы и деревнями 2400 душъ; измайловскаго полка преміеръ-маіору Николаю Расловлеву, изъ собственныхъ вотчинъ въ нижегородскомъ уѣздѣ Благовѣщенскую слободу

600 душъ. Тогожъ измайловскаго полка капитанамъ Михайлѣ Похвосневу, Александру Расловлеву, Михайлѣ Ласунскому, которымъ повелѣно дать по 800 душъ каждому, да капитану-поручику преображенскаго полка Михайлѣ Баскакову 600 душъ, онымъ всѣмъ четверымъ въ Дединевской волости оставшіе за раздачей въ Переславлѣ Резанскомъ по послѣдней ревизіи, а именно Михайлѣ Похвасневу и Михайлѣ Баскакову въ селѣ Бѣломутахъ 1400 душъ, а Михайлѣ Ласунскому и Александру Расловлеву въ селѣ Ловцахъ 1514 душъ, да изъ села Бѣломутя 86 душъ, и того всѣмъ четверымъ 3 т. душъ; л.-гв. коннаго полка секундъ-ротмистру Федору Хитрову въ орловскомъ уѣздѣ въ селѣ Троицкомъ и въ деревнѣ Степной 389 душъ, да въ кашинскомъ уѣздѣ Конюшенной слободы въ Апальцовской волости 411 душъ, и того въ обоихъ 800 душъ; преображенскаго полка подпоручику Евграфу Черткову вѣдомства главной дворцовой канцеляріи ярославскаго уѣзда пятницкой волости 800 душъ; тогожъ полка поручику Григорію Протасьеву, изъ собственныхъ вотчинъ, въ брянскомъ уѣздѣ Краснозаборская волость съ селы и съ деревнями 800 душъ, и поручику Ивану Ступишину, вѣдомства главной дворцовой канцеляріи, ярославскаго уѣзда въ Ростовской волости 600 душъ; измайловскаго полка капитану-поручику Петру Вырубову въ ярославскомъ уѣздѣ въ Орловской волости 505 душъ, да въ томъ же уѣздѣ въ Пятницкой волости 295 душъ, и того въ обоихъ 800 душъ; конной гвардіи секундъ-ротмистру гр. Валентину Мусину-Пушкину въ муромскомъ уѣздѣ въ Язовыхъ деревняхъ 600 душъ; гвардіи преображенскаго полка поручику Захару Дубянскому вѣдомства главной дворцовой канцеляріи въ новогородскомъ уѣздѣ въ Охонской волости 600 душъ, да брату его, унтеръ-егер-мейстеру Михайлѣ Дубянскому тогожъ уѣзда изъ собственныхъ вотчинъ Никольской Тучевской волости 600 душъ; конной гвардіи поручику кн. Ивану Несвицкому въ нижегородскомъ уѣздѣ въ селѣ Кропивнѣ 600 душъ; инженеръ-капитану-поручику Василью Бибикову въ нижегородскомъ уѣздѣ Рыжанской волости въ селѣ Архангельскомъ съ приписными 600 душъ; армейскому поручику Всеволоду Всеволодскому 600 душъ, да измайловскаго полка прапорщикамъ Сергѣю и Ильѣ Всеволодскимъ каждому по 300 душъ, и того всѣмъ троихъ въ московскомъ уѣздѣ въ Куньевской волости 1200 душъ; конной гвардіи подпоручику Григорію Потемкину въ московскомъ уѣздѣ въ Куньевской же волости 400 душъ. Да тѣмъ же отъ 3 числа сего мѣсяца именнымъ Нашимъ указомъ пожалованнымъ дворянамъ Федору и Григорію Волковымъ въ московскомъ уѣздѣ Черноголовской волости 517 душъ, да изъ остаточныхъ Куньевской волости 183 души, и того вѣдомства главной дворцовой канцеляріи 700 душъ. Такожде пожалованному дворяниномъ кассиру Алексѣю Евреинову изъ собственныхъ вотчинъ новогородскаго уѣзда Никольской Тучевской волости 300 душъ; и всѣмъ вышеписаннымъ помянутыя деревни съ землями и всякими угодьями въ вѣчное и потомственно наслѣдное владѣніе жалуемъ. О чемъ послать куда надлежитъ Наши указы. Екатерина. Кн. 102, л. 96 и 97.

7 августа 1762 г. Собственноручный именной указъ, данный сенату. Объ окончаніи дѣлъ: о сбавкѣ цѣны съ соли, о новомъ учрежденіи, вмѣсто бывшихъ сыщиковъ, для искорененія воровъ и разбойниковъ, о мѣдныхъ деньгахъ и о таможняхъ. (11634) Кн. 102, л. 90.

8 августа, 1762 г. Графу Ивану Симоновичу Гендрикову жалованье генерала полнаго производить. Екатерина. Кн. 102, л. 98.

8 августа, 1762 г. Высочайше утвержденный докладъ сената. Объ оставленіи въ своей силѣ указа 21 (29) марта сего года, о непокупкѣ къ заводамъ и фабрикамъ деревень (11638). Книга 102, л. 99 и 100.

Въ П. С. З., 10 стр. снизу, прибавлено: «марта 12 дня», въ подлинникѣ же этой даты нѣтъ; на 6 стр. снизу, послѣ словъ: въ 1753 г. октября 5 дня, прибавлено: («ноября 5»).

Всепресвѣтлѣйшей, Державнѣйшей Великой Государынѣ Императрицѣ и Самодержицѣ Всероссійской.

Отъ сената всеподданнѣйшій докладъ.

Сего 1762 года февраля 6 дня въ данномъ сенату указѣ написано: понеже гетману малороссійскому графу Кириллѣ Григорьевичу Разумовскому, по временамъ и обстоятельствамъ дѣлъ малороссійскихъ и другихъ, на него положенныхъ, потребно быть у двора, почему онъ и со всею своею фамиліею переѣзжать иногда долженъ, такъ какъ и нынѣ повелѣно было фамиліи его быть ко двору, того ради какъ нынѣ поставить на станціяхъ лошадей, сколько отъ него, гетмана, требовано будетъ, такъ и впредь по его же требованіямъ ставить подставы ямскія, а въ недостаткѣ и уѣздныя, безъ всякаго затрудненія, и таковыя же учрежденія для его переѣзда дѣлать, каковыя въ прошлыхъ годахъ дѣланы были.

А понеже нынѣшній г. гетманъ учрежденъ на основаніи гетмана Скоропадскаго, а въ пріѣзды онаго Скоропадскаго давано было подводъ, по опредѣленіямъ посольскаго приказа, въ 1718 году изъ Малой Россіи въ Москву ямскихъ и уѣздныхъ по 110, а изъ Москвы въ С.-Петербургъ по 125 подводъ, въ томъ же году при отпускѣ его изъ С.-Петербурга въ Малую Россію, съ бывшими при немъ генеральною старшиною и прочими чинами, 110, а подъ отправленный его гетманскій обозъ 60 подводъ, на тѣ подводы прогонныя деньги даваны изъ посольскаго приказа, а въ 1722 году, по опредѣленію коллегіи иностранныхъ дѣлъ, къ пріѣзду отъ Глухова до Москвы ему, Скоропадскому, старшинѣ и прочимъ чинамъ дать велѣно ямскихъ подводъ сколько потребно, того ради нынѣ сенатъ разсуждаетъ о дачѣ тѣхъ подводъ поступать на основаніи вышеписанныхъ 1718 и 1722 годовъ опредѣленій.

Всемилостивѣйшая Государыня всеподданнѣйше сенатъ проситъ объ оном Вашего Императорскаго Величества Всемилостивѣйшаго указа.

Быть по сему.

Августа 8 дня 1762 года. Книга 102, л. 101 и 102.

8 августа 1762 г. Высочайше утвержденный докладъ сената. Объ оставленіи въ своей силѣ указа 21 марта 1762 года о сборѣ пошлины съ извощиковъ. (11636). Книга 102, л. 103.

Всепресвѣтлѣйшей, Державнѣйшей Великой Государынѣ Императрицѣ и Самодержицѣ Всероссійской.

Отъ сената всеподданнѣйшій докладъ.

Сего 762 года апрѣля 20 дня, по воспослѣдовавшему на докладъ сената о духовной и о движимомъ и недвижимомъ, оставшемъ послѣ умершаго оберъ-гофмаршала Шепелева имѣніи указу, коимъ объявленные о той духовной въ сенатѣ изустные блаженныя и вѣчной славы достойныя памяти Государыни Императрицы Елисаветъ Петровны указы не апробованы и велѣно оную духовную, въ силу состоявшихся 701 и 722 годовъ указовъ, что оно принадлежитъ до юстиціи освидѣтельствовать и объ ней какъ указами 1726 года повелѣно, также и о раздѣлѣ движимаго между наслѣдниками имѣнія опредѣленіе, а о неявившемся и о прочемъ по челобитью онаго оберъ-гофмаршала племянника, ассесора Шепелева изслѣдованіе учинить юстицъ-конторѣ, гдѣ и о закладной показуемой отъ него, племянника Шепелева, якобы безденежной, и о собственномъ того просителя Шепелева крестьянинѣ Тихоновѣ разсмотря, рѣшить немедленно, а о недвижимомъ, купно и о томъ, которое по вотчинной конторѣ за нимъ, просителемъ Шепелевымъ, уже отказано, потомужъ снесшись о духовной съ юстицъ-конторою, надлежащее опредѣленіе учинить вотчинной конторѣ.

И нынѣ, по мнѣнію сената, оное разсмотрѣніе и потомъ точное рѣшеніе въ силу указовъ надлежитъ учинить въ юстицъ же конторѣ, и для того состоявшійся послѣ того въ отмѣну оныхъ указовъ о разсмотрѣніи того дѣла генералу и кавалеру графу Девіеру и дѣйств. ст. сов. Эмме указъ надлежитъ отставить и взятое къ нимъ изъ юстицъ-конторы о вышеписанномъ дѣло и какое у нихъ производство было возвратить въ ту юстицъ-контору.

Всемилостивѣйшая Государыня всеподданнѣйше сенатъ объ оном проситъ Вашего Императорскаго Величества Всемилостивѣйшаго указа.

«Быть по сему».

Августа 8 дня 1762 года. Книга 102, л. 104, 105.

Всепресвѣтлѣйшей, Державнѣйшей Великой Государынѣ Императрицѣ и Самодержицѣ Всероссійской.

Отъ сената всеподданнѣйшій докладъ.

Въ прошломъ 1760 году февраля 17 дня Именнымъ блаженныя и вѣчной славы достойныя памяти Государыни Императрицы Елисаветъ Петровны, за подписаніемъ Собственныя Ея Императорскаго Величества руки, указомъ пожалованы г. малороссійскому гетману и кавалеру графу Разумовскому города Батуринъ, Почепъ съ ихъ уѣздами, Шептаковская волость и Бакланскій дворецъ съ ихъ селами и деревнями и угодьями въ вѣчное и потомственное ему и дѣтямъ его наслѣдное владѣніе, которая отдача нарочно опредѣленными отъ сената статскимъ совѣтникомъ Шишкинымъ и подполковникомъ Семеновымъ ему, г. гетману и кавалеру, учинена и для внесенія въ Высочайшую жалованную грамоту описаніе сочиненное и ихъ руками подписанное прав. сенату при доношеніи марта 6 дня сего года представлено, а какія при той отдачѣ о принадлежащихъ до городовъ Батурина и Почепа, Бакланскаго дворца и Шептаковской волости владѣльческихъ селахъ и деревняхъ и прочихъ угодіяхъ сняты копіи и сочинены экстракты и по онымъ отъ нихъ, Шишкина и Семенова, послѣдовали къ отдачѣ г. гетману и кавалеру рѣшенія, оныя за ихъ руками и печатями отданы ему, г. гетману и кавалеру, а отъ него въ сенатъ за скрѣпою ихъ же при листѣ точныя копіи представлены, а на оныя ихъ, Шишкина и Семенова, рѣшенія отъ многихъ малороссійскихъ, Стародубовскаго полка въ сотнѣ Почепской жительствующихъ разнаго званія владѣльцевъ, бригадира и полковника Стародубовскаго Степана Карновича и казаковъ и бунчуковыхъ товарищей Алексѣя Покорскаго, Ивана, Федора и Петра Губчицовъ, отъ Осипа Дмитріева и Осипа Васильева Рословцовъ, а особливо отъ отставнаго сербскаго гусарскаго полка подполковника Петра Витковича и малороссійскаго Переяславскаго полка отъ полковника Семена Сулимы поданы въ сенатъ спорныя челобитныя, что они, Шишкинъ и Семеновъ, имѣвшіяся у нихъ во владѣніи села, деревни, мельницы, грунты и угодья отобравъ, въ отдаточную опись ввели и г. гетману и кавалеру отдали несправедливо, а какая ихъ въ томъ несправедливость, такожъ указамъ и правамъ противность, показываютъ въ тѣхъ челобитныхъ именно.

Вашему Императорскому Величеству сенатъ всеподданнѣйше представляетъ, что по выше объявленнымъ отъ тамошнихъ владѣльцевъ многимъ спорамъ и жалобамъ въ собираніе показуемыхъ къ ихъ правости справокъ, въ подробное объ оныхъ разсмотрѣніе и рѣшеніе сенату мимо надлежащаго въ главномъ малороссійскомъ судѣ разсмотрѣнія и рѣшенія, за силою малороссійскихъ правъ, вступить не можно, для чего сенатомъ и опредѣлено было о тѣхъ отданныхъ г. гетману и кавалеру рѣшеніями помянутыхъ ст. сов. Шишкина и подполковника Семенова имѣніяхъ, по представляемымъ отъ выше предписанныхъ челобитчиковъ на тѣ ихъ рѣшенія спорамъ, разсмотрѣнію и рѣшенію быть по малороссійскимъ правамъ въ малороссійской

генеральной войсковой канцеляріи, но какъ оная канцелярія подъ вѣдѣніемъ г. гетмана и кавалера состоитъ и въ ней присутствующіе члены всѣ ему, г. гетману, подкомандные и когда бы въ разсмотрѣніе того дѣла, яко о собственномъ его, г. гетмана, имѣніи вступили, то и по тому одному отъ челобитчиковъ, въ случаѣ неудовольствія, могутъ пареканіе имѣть и для того не соизволите ли Ваше Императорское Величество указать, для скорѣйшаго сего дѣла разсмотрѣнія и рѣшенія, учредить особую коммисію и въ оную опредѣлить одного изъ господъ сенаторовъ, кого Ваше Императорское Величество соизволите, а къ нему членовъ до трехъ персонъ опредѣлены быть имѣютъ отъ сената, и той коммисіи о показанныхъ при отдачѣ пожалованныхъ г. гетману гг. Батурина и Почепа съ ихъ уѣздами, Шептаковской волости и Баклянскаго дворца съ ихъ селами и деревнями и угодьями спорныхъ владѣльческихъ имѣніяхъ, по онымъ на тѣ ихъ, Шишкина и Семенова, рѣшенія челобитнымъ и представляемымъ отъ каждаго на тѣ имѣнія документамъ о каждомъ порознь разсмотрѣніи и рѣшеніи учинить по указамъ и правамъ малороссійскимъ въ самую сущую справедливость, безъ продолженія.

Всемилостивѣйшая Государыня всеподданнѣйше сенатъ объ ономъ проситъ Вашего Имп. Вел. Высочайшаго указа. «*Ивану Ивановичу Кастюрину.*» Конфирмованъ 8 августа 1762 г. Книга 102, л. 106—108.

8 августа 1762 г. Высочайше утвержденный докладъ сената. О суммѣ, на какую могутъ чужестранные министры, послы и повѣренные по дѣламъ, пріѣзжая въ Россію, привозить съ собою безпошлинно товаровъ (11637). Книга 102, л. 109 и 110.

Въ П. С. З., стр. 16 сверху, вмѣсто «послѣ того», напечатано «по силѣ того».

Всепресвѣтлѣйшей, Державнѣйшей Великой Государынѣ Императрицѣ и Самодержицѣ Всероссійской.

Отъ сената всеподданнѣйшій докладъ.

Сего 762 года апрѣля 23 дня по воспослѣдовавшему на докладѣ сената о безумныхъ указу, велѣно: ежели родственники имѣть оныхъ у себя не пожелаютъ, не въ монастыри ихъ опредѣлять, но построить на то нарочный домъ, какъ то обыкновенно и въ иностранныхъ государствахъ учреждены долгаузы, а деревни, имъ принадлежащія и всякія движимыя имѣнія отдавать до смерти ихъ токмо въ смотрѣніе и порядочное содержаніе, по описи съ росписку, тѣмъ людямъ, кто по нихъ къ тому имѣнію наслѣдники быть имѣютъ; равно и показанныхъ въ ономъ докладѣ двухъ безумныхъ князей Козловскихъ имѣнія отдать племяннику ихъ, лейбъ-гвардіи секундъ-маіору Николаю Зиновьеву, со взятьемъ съ него и съ другихъ таковыхъ же по наслѣдству смотрителей обязательствъ въ томъ, что пока они, безумные, живы будутъ, изъ того ихъ имѣнія ничего имъ не продать и не заложить, паче же

и раззоренія деревнямъ никакого не учинить, а изъ получаемыхъ доходовъ на содержаніе безумныхъ, пищу и одежду отдавать въ выше показанный домъ, кому надлежитъ, безъ излишества, смотря притомъ, чтобъ и недостатка не было, чему имѣть вѣрную записку; а затѣмъ достальные доходы, пока тѣ безумные живы, будутъ хранить, дабы были въ цѣлости, которые по смерти ихъ, безумныхъ, остаться имѣютъ тѣмъ, кто по нихъ къ тому имѣнію наслѣдники будутъ.

Нынѣ, по мнѣнію сената, оному указу надлежитъ быть во всемъ въ своей силѣ, токмо пока упомянутый долгаузъ построится для такихъ безумныхъ сенатъ разсуждаетъ назначить монастырь, къ тому способный, и при построеніи долгауза, на какомъ содержаніи опредѣляемымъ въ оный быть и къ тому какіе чины потребны, слѣдуетъ по примѣру другихъ государствъ учинить установленіе.

Всемилостивѣйшая Государыня, сенатъ объ ономъ всеподданнѣйше проситъ Вашего Императорскаго Величества Всемилостивѣйшаго указа.

«Быть по сему».

Августа 8 дня 1762 года. Книга 102, л. 111 и 112.

Всепресвѣтлѣйшей, Державнѣйшей Великой Государынѣ Императрицѣ и Самодержицѣ Всероссійской.

Отъ сената всеподданнѣйшій докладъ.

Сего 1762 года апрѣля 20 дня, по воспослѣдовавшему на докладъ сената указу, велѣно: дворы и заводы всякіе и фабрики со всякимъ строеніемъ почитать за недвижимое, и для того оставшіе таковые послѣ тайнаго совѣтника и кавалера барона Александра Строгонова, также мѣдные и желѣзные рудники, соляные росолы и трубы, яко оно сокровенное въ нѣдрахъ земныхъ, и къ тому принадлежащіе земли и лѣса, людей и крестьянъ между наслѣдниками того барона Строгонова раздѣлить, такъ и впредь послѣ кого таковые же останутся, дѣлить такъ, какъ по указамъ недвижимое положено. А выработанные на оныхъ заводахъ наличныя руды, металлы и принадлежащіе къ тому матеріалы и инструменты и прочее, что состоитъ въ наружности и изъ земли уже пріобрѣтено, яко оное все движимая вещь, то противъ движимаго и раздѣлы чинить; токмо при тѣхъ раздѣлахъ, дабы въ заводахъ не могло быть раздробленія, то поступать по ниже писанному, буде, какъ напримѣръ, вдовѣ означеннаго покойнаго барона Строгонова женѣ подлежащая часть выдѣлена будетъ, то сія часть отъ главныхъ наслѣдниковъ по справедливой оцѣнкѣ ей деньгами заплачена быть имѣетъ, безъ всякаго завода раздробленія; буде же заводовъ много, а не одинъ, и наслѣдники согласятся на подлежащую часть цѣлый заводъ, или нѣсколько цѣлыхъ заводовъ отдать, то не запрещается, ибо тогда раздробленія заводу нѣтъ; буде же паки случится, что заводъ одинъ, а наслѣдниковъ много, то старшій наслѣдникъ обязанъ прочихъ по справедливой оцѣнкѣ удовольствовать день-

гами, но какъ и при семъ случиться можетъ, что старшій наслѣдникъ не въ состояніи части другимъ заплатить, или же и не склоненъ заводы на себя брать, а другой, хотя и младшій, напротиву того и заводъ взять похочетъ и прочимъ наслѣдникамъ ихъ части заплатить въ состояніи будетъ, въ томъ равномѣрно запрещенія не дѣлать.

Нынѣ, по мнѣнію сената, оный указъ надлежитъ оставить въ своей силѣ, но съ таковымъ прибавленіемъ, что понеже дворы, заводы, мануфактуры, фабрики и лавки полагаются въ число недвижимыхъ имѣній, то онымъ раздѣлъ и выкупъ чинитъ какъ о недвижимомъ узаконено; при раздѣлахъ же дворовъ, мануфактуръ, фабрикъ и лавокъ поступать, дабы оные раздроблены не были, такъ равно, какъ о заводахъ выше сего предписано; хотя же дворы, заводы, мануфактуры, фабрики и лавки, равно какъ и вотчины недвижимое есть, но въ оныхъ многое число бываетъ движимаго, яко то: лошадей, скотъ, хлѣбъ сжатый и молоченый, инструменты, матеріалы всякихъ родовъ, уборы и разные припасы, словомъ заключить—всѣ движущія вещи, почитать въ движимомъ имѣніи и раздѣлы онымъ чинить какъ о движимыхъ имѣніяхъ узаконено; а болѣе сенатъ предаетъ въ Высочайшее Вашего Имп. Величества благоволеніе.

Всемилостивѣйшая Государыня, сенатъ объ ономъ всеподданнѣйше проситъ Вашего Императорскаго Величества Всемилостивѣйшаго указа.

«*Быть по сему.*»

Августа 8 дня 1762 года. Книга 102, л. 113—116.

Всепресвѣтлѣйшей, Державнѣйшей Великой Государынѣ Императрицѣ и Самодержицѣ Всероссійской.

Отъ сената всеподданнѣйшій докладъ.

Сего 1762 года марта 21 дня даннымъ сенату указомъ велѣно: генералъ-поручика Леонтьева женѣ, Катеринѣ Александровой дочери, изъ всего мужа ея недвижимаго имѣнія дать седьмую часть къ однимъ мѣстамъ, гдѣ она пожелаетъ взять, полагая въ указную ея часть и тѣхъ дворовыхъ людей, которые при ней живутъ; да вмѣсто движимаго четвертой части деньгами тридцать пять тысячъ рублей.

Нынѣ, по мнѣнію сената, оной генералъ-поручика Леонтьева женѣ изъ имѣнія его объявленной части давать не слѣдуетъ, и ежели ей что по оному указу дано, то надлежитъ оное возвратить по прежнему мужу ея, а буде чего еще не дано и не отдавать, для того по уложенію и по указамъ не токмо опое чинить положено, но еще состоявшимся въ 1748 году іюля 4 дня Именнымъ блаженныя и вѣчной славы достойныя памяти Государыни Императрицы Елисаветъ Петровны указомъ такія противныя дѣла дѣлать, что при живой женѣ, или при живомъ мужѣ части брать, и запрещено.

Всемилостивѣйшая Государыня сенатъ объ оном всеподданнѣйше проситъ Вашего Императорскаго Величества Всемилостивѣйшаго указа.

«*Быть по сему*».

Августа 8 дня 1762 года. Книга 102, л. 117—118.

Всепресвѣтлѣйшей, Державнѣйшей Великой Государынѣ Императрицѣ и Самодержицѣ Всероссійской.

Отъ сената всеподданнѣйшій докладъ.

Въ бывшее предъ симъ правительство Именнымъ, состоявшимся минувшаго февраля 16 дня сего года указомъ велѣно тайную канцелярію отнынѣ наивсегда уничтожить и дѣла оной взять въ сенатъ и положить въ архивъ, и ненавистнаго израженія «слова и дѣла» не употреблять, съ точнымъ въ немъ предписаніемъ какъ съ таковыми поступать и гдѣ и кому по 1 и 2 пунктамъ доносить, и какимъ способомъ въ томъ смотрѣніе имѣть, о чемъ тогда же и публиковано.

Нынѣ, по всеподданнѣйшему сената мнѣнію, оному, исключа только написанныхъ въ немъ персонъ, разсуждается остаться въ своей силѣ, и для того оный, напечатавъ съ Высочайшимъ Вашего Императорскаго Величества титуломъ, вновь публиковать.

Всемилостивѣйшая Государыня всеподданнѣйше Сенатъ проситъ Вашего Императорскаго Величества Всемилостивѣйшаго указа.

«*Быть по сему*».

Августа 8 дня 1762 года. Книга 102, л. 119.

Всепресвѣтлѣйшей, Державнѣйшей Великой Государынѣ Императрицѣ и Самодержицѣ Всероссійской.

Отъ сената всеподданнѣйшій докладъ.

Сего 1762 года генваря 28 дня даннымъ сенату о недвижимыхъ имѣніяхъ княгини Наталіи фонъ-Гольштейнбековой, доставшихся ей послѣ отца и матери ея, указомъ велѣно: всѣ тѣ недвижимыя имѣнія безъ изъятія, со всякими находящимися въ оныхъ заводами и со всѣми къ тѣмъ недвижимымъ принадлежностями, которыя во владѣніи состоятъ, за упомянутою княгинею Наталіею фонъ-Гольштейнбековою, равнымъ образомъ и дворы отдать во владѣніе мужу ея генералъ-фельдмаршалу принцу фонъ-Гольштейнбеку къ лучшему сохраненію, для законной къ тому имѣнію наслѣдницы, дочери ихъ, съ тѣмъ, что ему, мужу ея, давать ей, княгинѣ Наталіи, изъ доходовъ ежегодно на содержаніе по десяти тысячъ рублей; а потомъ вторичнымъ указомъ велѣно же вмѣсто онаго давать ей по пяти тысячъ рублей.

Нынѣ, по мнѣнію сената, оные деревни, заводы, и дворы со всѣмъ движимымъ имѣніемъ, что у ней, княгини фонъ-Гольштейнбековой, отобрано

и мужу ея отдано, надлежитъ изъ за него ей возвратить по прежнему, для того, чтобъ женины деревни при живыхъ женахъ отдавать мужьямъ какъ въ уложеніи, такъ и въ указахъ нигдѣ не упомянуто; а и по смерти женъ мужьямъ повелѣно только дать указную часть, а не все, прочему же обращаться въ родъ; къ тому же означенной княгинѣ фонъ-Гольштейнбековой упомянутыя послѣ отца ея имѣнія отданы именнымъ блаженныя и вѣчной славы достойныя памяти Государыни Императрицы Елисаветъ Петровны 1746 года мая 30 дня указомъ, съ тѣмъ, что рѣченному мужу ея и ей изъ тѣхъ имѣній никакого недвижимаго безъ именнаго Ея Императорскаго Величества указа никому не продать и не закладывать, дабы оное дѣтямъ ихъ въ наслѣдство послѣдовало, въ чемъ они и подпискою обязаны, также въ юстицъ и въ вотчинную коллегіи тогда же объ ономъ указы посланы; чего ради сенатъ вышеозначенный объ отдачѣ оныхъ княгинѣ фонъ-Гольштейнбековой деревень мужу ея указъ отставить и разсуждаетъ.

Всемилостивѣйшая Государыня! сенатъ объ ономъ всеподданнѣйше проситъ Вашего Императорскаго Величества Всемилостивѣйшаго указа.

«Быть по сему».

Августа 8 дня 1762 года. Книга 102, л. 120—122.

Всепресвѣтлѣйшей, Державнѣйшей Великой Государынѣ Императрицѣ и Самодержицѣ Всероссійской.

Отъ сената всеподданнѣйшій докладъ.

Въ 1753 году сенату покойный генералъ-фельдмаршалъ, сенаторъ и кавалеръ графъ Петръ Шуваловъ представлялъ о трактѣ водяномъ отъ слободы Рыбной, чрезъ Тверь, Боровицкіе пороги, Новгородъ, до Новой Ладоги, коимъ суда ходятъ, имѣетъ разстолніемъ 1120 верстъ, а есть де отъ той Рыбной слободы до Новой Ладоги другой, новый водяной трактъ, а именно: отъ Рыбной рѣками: Волгою, Мологою, Чагодощею, Горюномъ, озеромъ Саминскимъ, рѣкою Саминою, рѣчкою Балчинкою, озеромъ Крупинымъ, рѣкою Тихвиною, рѣкою Сясею, а изъ Сяси надлежитъ быть каналу до рѣки Волхова и противъ Ладожскаго канала прямо на семи верстахъ, и онымъ трактомъ состоитъ 592 версты, и такъ противъ нынѣшняго водянаго пути менѣе ходу 528 верстъ, да сверхъ того опасность Боровицкихъ пороговъ на рѣкѣ Мстѣ минуется, и по опредѣленію сената для освидѣтельствованія и описанія того тракта посланъ былъ генералъ-лейтенантъ Рѣзановъ, которымъ планы, смѣты и профили при рапортѣ въ сенатъ поданы и въ нихъ показано на исправленіе той работы вольными людьми потребно 598486 руб., а полагая оную окончить въ 10 лѣтъ, то имѣетъ быть въ каждый годъ по 59848 руб.; сверхъ того, на строеніе шлюзовъ съ подлежащими къ тому матеріалы, инструменты и плотники по 25000 руб., на канаты, вороты, лѣса и желѣзо по 12000 руб., итого по 96848 руб. на годъ.

И на сдѣланіе той новой водяной коммуникаціи назначено отъ пере-

дѣла мѣдныхъ денегъ полъ милліона рублей; а въ полную сумму, по примѣру, прохода судовъ чрезъ Ладожскій каналъ, такъ расположить, чтобъ въ первые 5 лѣтъ, пока казенныя деньги употребляться будутъ, столько суммы собраться могло.

И по докладу отъ сената состоявшимся генваря 17 дня сего 1762 года указомъ о той новой водяной коммуникаціи означенные предложенія, планы и мнѣнія апробованы и велѣно всю ту работу производить вольными людьми, поруча оное въ главное управленіе помянутому генералъ-лейтенанту Рѣзанову, и о дѣйствительномъ того исполненіи и объ отпускѣ изъ передѣла мѣдныхъ денегъ помянутой суммы указы изъ сената даны и принадлежащіе служители опредѣлены были.

А потомъ мая 13 дня, именнымъ же указомъ, по великому числу доставляемой къ арміи суммы, велѣно всѣ публичныя здѣсь казенныя работы и прочія сверхъ штатнаго положенія раздачи на то время, пока доходы паки умножатся, остановить, въ томъ числѣ и водяную отъ Рыбной слободы до рѣки Волхова коммуникацію; чего ради и людей къ тому опредѣленныхъ въ прежнія мѣста распустить опредѣлено, оставя небольшое число, которыми стараться чрезъ нынѣшній годъ къ дѣйствительному той работы производденію осмотры и пробы продолжать, дабы при наступленіи въ оную ни въ чемъ остановки быть не могло.

Нынѣ, по мнѣнію сената, о произведеніи выше писанной, весьма нужной и полезной новой водяной отъ рѣки Волхова до Рыбной слободы коммуникаціи, объявленному указу надлежитъ быть въ своей силѣ и исполненіемъ тогда начать, когда на то деньги изготовлены будутъ.

Всемилостивѣйшая Государыня! всеподданнѣйше сенатъ проситъ объ ономъ Вашего Императорскаго Величества всемилостивѣйшаго указа.

„*Быть по сему, и сенату потрудиться деньги для той работы сыскать*“.

Августа 8 дня 1762 года. Книга 102, л. 123—126.

8 августа 1762 г. Высочайше утвержденный докладъ сената. О бытіи сухопутному и морскому кадетскимъ корпусамъ на прежнемъ основаніи, какъ было при Императрицѣ Елисаветѣ Петровнѣ (11640). Книга 102, л. 127—131.

Въ П. С. З., 15 стр. снизу, вмѣсто словъ: „изъ корпуса“, напечатано „и въ корпусахъ“.

Всепресвѣтлѣйшей, Державнѣйшей, Великой Государынѣ Императрицѣ и Самодержицѣ Всероссійской

Отъ сената всеподданнѣйшій докладъ.

На статскіе чины, состоящіе въ генералитетскихъ и штабъ-офицерскихъ рангахъ, многимъ патенты были изготовлены, но они остались по нынѣ безъ подписанія.

Въ сенатѣ опредѣлено Вашему Императорскому Величеству доложить: не соизволите ли повелѣть тѣ патенты перепечатывать съ Высочайшимъ

Именемъ Вашего Императорскаго Величества и подносить къ подписанію Вашему Императорскому Величеству.

Всемилостивѣйшая Государыня! всеподданнѣйше сенатъ проситъ Вашего Императорскаго Величества всемилостивѣйшаго указа.

«Быть по сему».

Августа 8 дня 1762 года. Книга 102, л. 132.

Всепресвѣтлѣйшей, Державнѣйшей, Великой Государынѣ Императрицѣ и Самодержицѣ Всероссійской

Отъ сената всеподданнѣйшій докладъ.

Понеже армейскіе пѣхотные полки, для бывшей войны, умножены были сверхъ штатнаго положенія, каждый по третьему баталіону, но какъ нынѣ дальней нужды въ томъ не предвидится, того ради, по разсужденію прав. сената, надлежитъ нынѣ, до разсмотрѣнія и апробаціи впредь штатовъ, всѣ армейскіе пѣхотные полки комплектовать каждый полкъ въ двухъ-баталіонное число и съ двумя гренадерскими ротами, т. е. въ каждомъ полку по осьми ротъ мушкатерскихъ и по двѣ гренадерскихъ, въ числѣ людей, какъ оные до 25 числа декабря 1761 года состояли, кромѣ третьихъ баталіоновъ, коимъ не быть, и какъ штабъ и оберъ-офицеровъ, такъ и рядовыхъ распредѣлять въ комплектъ двухъ-баталіонныхъ съ двумя гренадерскими ротами полковъ, чрезъ что какъ казна отъ произвожденія на оные третьи баталіоны жалованья и другихъ многихъ расходовъ освободится, такъ и сбора съ государства рекруть до времени миновать можно будетъ.

Всемилостивѣйшая Государыня! всеподданнѣйше сенатъ о томъ Вашему Императорскому Величеству представляя, проситъ Вашего Императорскаго Величества Высочайшаго указа.

«Быть по сему».

Августа 8 дня 1762 года. Книга 102, л. 133.

Всепресвѣтлѣйшей, Державнѣйшей, Великой Государынѣ Императрицѣ и Самодержицѣ Всероссійской

Всеподданнѣйшій отъ сената рапортъ.

Во исполненіе Высочайшаго Вашего Императорскаго Величества своеручнаго, сего іюля 23 дня даннаго сенату указа, въ сенатѣ опредѣлено:

По 1 пункту, о взысканіи розданныхъ изъ передѣла мѣдныхъ и изъ учрежденныхъ того же вѣдомства банковъ въ займы, въ переводъ и на размноженіе заводовъ, также и фабрикъ, и въ прочія временныя ссуды выданныхъ же денегъ, главной экспедиціи передѣла мѣдныхъ денегъ и по сообщеніямъ ея канцеляріи конфискаціи наистрожайшее исполненіе чинить, и какъ съ тѣхъ, коимъ къ платежу сроки миновали, съ накопившимися процентами безъ наималѣйшаго продолженія времени взыскать, такъ и впредь въ прихо-

дящіе сроки взыскивать, не чиня никакихъ отстрочекъ; и въ томъ взысканіи поступать по всей строгости законовъ, какъ оные повелѣваютъ, безъ упущенія; и для того всѣмъ должникамъ заблаговременно о томъ объявить съ тѣмъ, что далѣе того времени отстрочки сдѣлано не будетъ и въ случаѣ неисправности, кто бы онъ ни былъ, имѣніе его конфискуется; почему присутствующіе тѣхъ мѣстъ крайнее стараніе къ исполненію всего того прилагать имѣютъ, въ случаѣ же хотя малѣйшаго въ томъ упущенія, неотмѣнно на нихъ взыскиваемо будетъ; сколько же съ кого взыщется, о томъ подавать въ сенатъ еженедѣльныя вѣдомости, а сколько кому, на что именно и по какимъ указамъ до нынѣ денегъ роздано, и когда сроки къ платежу миновали и впредь придутъ, о томъ собравъ и сочиня краткія, но объяснительныя вѣдомости, для поднесенія Вашему Императорскому Величеству, подать въ сенатъ немедленно, а о выбылыхъ не въ силу законовъ государственныхъ доходахъ, въ сенатѣ учиня справки и обстоятельные экстракты, предложить къ разсмотрѣнію прав. сената немедленно.

По 2 пункту, о засѣкахъ и о всѣхъ порожнихъ, въ дачахъ небывалыхъ, земляхъ съ лѣсами и съ прочими къ нимъ угодьями, во всѣхъ губерніяхъ, провинціяхъ и городахъ, а особливо о находящихся въ тульской провинціи засѣкахъ, какъ главной межевой канцеляріи и вотчинной коллегіи, такъ и губернаторамъ и воеводамъ съ товарищами выправясь обстоятельно, гдѣ сколько оныхъ засѣкъ и дикихъ поль, разныхъ пашенныхъ и не пашенныхъ, лѣсныхъ и всякихъ земель и сѣнныхъ покосовъ, не отданныхъ никому въ вѣчное владѣніе, также лѣсовъ и всякихъ угодій имѣется и въ коликомъ числѣ мѣрою со всякими угодьями, учиня вѣдомости, отправить въ сенатъ изъ каждаго мѣста по полученіи указовъ конечно чрезъ двѣ недѣли; а продажу онымъ засѣкамъ и порожнимъ землямъ, въ силѣ онаго Вашего Императорскаго Величества Высочайшаго указа, производить съ публичнаго торга, а аукціоннымъ порядкомъ въ Москвѣ при вотчинной коллегіи, а въ С.-Петербургѣ при вотчинной конторѣ, подъ главнымъ смотрѣніемъ и наблюденіемъ Высочайшаго Вашего Императорскаго Величества интереса одного сенатора, а кому именно быть, оное сенатъ всеподданнѣйше приноситъ въ Высочайшее Вашего Императорскаго Величества соизволеніе. А между тѣмъ нынѣ, дабы всѣ помѣщики о продажѣ оныхъ были извѣстны и къ покупкѣ оныхъ въ вышеозначенныя мѣста являлись, о томъ публиковать во всемъ государствѣ печатными указами.

По 3-му, о воинскихъ штатахъ, изъ коихъ въ разныхъ годахъ указами нѣкоторые совсѣмъ отмѣнены и пополнены, и настоящаго тѣмъ войскамъ штата и табели нѣтъ, и для того съ 1756 г. сенатомъ опредѣлено учрежденной тогда при военной коллегіи коммиссіи о всей арміи воинскіе штаты, какъ о числѣ людей, такъ и о жалованьѣ, ружьѣ и аммуниціи и о прочихъ расходахъ, разсмотря, имѣть разсужденіе и на какомъ основаніи быть надлежитъ, учиня вѣрныя табели и постановя на мѣрѣ, подать въ военную коллегію, а той коллегіи обще съ тою же коммисіею разсмотря, пред-

ставитъ прав. сенату со мнѣніемъ, но онаго не окончено и присутствующіе въ другія мѣста распредѣлены; того ради нынѣ во исполненіе вышепредписаннаго Вашего Императорскаго Величества Высочайшаго указа, для разсмотрѣнія воинскихъ штатовъ, какъ армейскихъ, гарнизонныхъ, артиллерійскихъ и инженерныхъ, гусарскихъ и прочихъ воинскихъ командъ, такъ и о всѣхъ не регулярныхъ войскахъ, быть при военной коллегіи по прежнему особой коммисіи, въ которой присутствовать той коллегіи президенту, опредѣля къ нему изъ генералитета трехъ членовъ по его разсмотрѣнію, и когда оною коммисіею всѣ оные разсмотрѣны, вѣрныя табели учинены и на мѣрѣ постановлены будутъ, тогда оные военной коллегіи въ общемъ присутствіи съ генералитетомъ разсмотря же, представить прав. сенату со мнѣніемъ; а о гражданскихъ штатахъ, изъ которыхъ разнымъ коллегіямъ, канцеляріямъ, приказамъ и конторамъ и губернаторамъ съ ихъ канцеляріями, многіе по силѣ указовъ отмѣнились, а иные пополнились, для чего въ 754 г. сенатомъ опредѣлено каждому мѣсту сочинить вновь штаты и присылать въ учрежденную при сенатѣ о сочиненіи уложенія коммисію, о чемъ и въ 1755 г. именнымъ блаженныя и вѣчной славы достойныя памяти Государыни Императрицы Елисаветъ Петровны указомъ подтверждено всѣмъ мѣстамъ штаты разсмотря, учинить удовольствіе такимъ числомъ людей, чтобъ безъ излишества въ жалованьѣ производимой на то суммы напрасныхъ расходовъ, а въ дѣлахъ бы остановки не было, почему тѣ штаты въ оную коммисію и присылаются; того ради нынѣ, во исполненіе выше предписаннаго Вашего Императорскаго Величества Высочайшаго указа, для разсмотрѣнія всѣхъ тѣхъ гражданскихъ штатовъ быть особой коммисіи при сочиненіи же уложенія, гдѣ потребныя къ тому разсмотрѣнію каждому мѣсту инструкціи и должности, равно же и вновь учиненные всѣмъ мѣстамъ штаты имѣются, и въ оной быть главнымъ одному сенатору, кого Ваше Императорское Величество опредѣлить соизволите, а члены и служители, къ тому способные, опредѣлены быть имѣютъ по разсмотрѣнію его; и той коммисіи оные штаты, назначивая и пристойное жалованье какъ въ коллегіяхъ и канцеляріяхъ, такъ и въ губерніяхъ, провинціяхъ и городахъ всѣмъ судящимъ и всякаго званія служителямъ, со всѣми канцелярскими расходами, и постановя на мѣрѣ, со мнѣніемъ представить прав. сенату, чего ради, какія въ сенатѣ о томъ были разсужденія и росписанія, о томъ въ оную коммисію сообщить.

По 4-му, о состоящихъ въ коллегіяхъ и канцеляріяхъ присутствующихъ предложить отъ герольдіи къ разсмотрѣнію прав. сената именные списки; къ наполненію же впредь оныхъ мѣстъ достойными, о каждомъ герольдмейстерской конторѣ справляться о службѣ и о добромъ ихъ состояніи, и какимъ образомъ въ совершенномъ знаніи поручаемой имъ должности усматривать и экзаменъ дѣлать, о томъ той конторѣ учиня планъ, предложить къ разсужденію прав. сенату; а къ губернаторамъ послать изъ сената указы, велѣть имъ, по присяжной должности, о всѣхъ находящихся у каждаго въ своемъ вѣдомствѣ воеводахъ съ товарищами, какъ о ихъ состояніи, такъ о достоин-

ствѣ и исправности въ ихъ должностяхъ, прислать въ сенатъ аттестаты, предписавъ имъ, дабы оное секретно, по самой правдѣ, безъ наималѣйшаго подобострастія, ими, губернаторами, было учинено и тѣ бы воеводы ни мало о томъ знать не могли.

По 5-му, о пресѣченіи ябедническихъ происковъ, какъ уже о томъ прежними указами уложенной коммисіи трактовать велѣно, справясь какое о томъ положеніе учинено, предложить прав. сенату къ слушанію.

И о томъ Вашему Императорскому Величеству сенатъ всеподданнѣйше рапортуетъ, и кому какъ у продажи засѣкъ и порожихъ земель, такъ и у сочиненія гражданскихъ штатовъ быть, о томъ сенатъ проситъ Вашего Императорскаго Величества Высочайшаго указа. Конфирмованъ 8/9 августа 1762 г. Книга 102, стр. 134—137.

Резолюція: «*Быть по сему*». На 2 пунктъ: «*Василій Ивановичъ Суворовъ*». На 3 пунктъ: «*Князя Якова Петровича Шаховскаго*».

Всепресвѣтлѣйшая, Державнѣйшая, Великая Государыня Императрица Екатерина Алексѣевна, Самодержица Всероссійская, Государыня Всемилостивѣйшая.

Бьетъ челомъ кронштадскаго гарнизона, кронштадтскаго полка подполковникъ Иванъ Ивановъ сынъ Деколеръ, а о чемъ, тому слѣдуютъ пункты:

1.

Въ службу Вашего Императорскаго Величества принятъ и опредѣленъ я по указу блаженныя и вѣчно достойныя памяти Его Императорскаго Величества Петра Перваго въ прапорщики въ 707 г. декабря 28 дня, изъ шляхетства гамбургской націи; подпоручикомъ 713 г. ноября 23; поручикомъ 717 апрѣля 30; капитаномъ 726 сентября 16; секундъ-маіоромъ 737 мая 16; премьеръ-маіоромъ 738 мая 26, и по разсмотрѣнію государственной военной коллегіи, за добрую и хорошую службу, Троицкаго драгунскаго полка изъ премьеръ-маіоровъ въ подполковники 740 іюля 21 въ кронштадтскій гарнизонъ, въ которомъ чинѣ я, нижайшій, и по нынѣ состою. *Къ сей.*

2.

А со вступленія моего въ службу обрѣтался я, нижайшій, при арміи, во время прежде бывшей при жизни блаженныя и вѣчно достойныя памяти Государя Императора Петра Великаго въ походахъ, а именно: въ 713 мая 8 подъ Гельсингфорсомъ на галерѣ, гдѣ и раненъ въ правую ногу выше колѣна, наскозь, въ лядвію; того же года октября 6 на Пелкинской баталіи, подъ Пелкинской киркою, какъ ходили чрезъ озеро на плотахъ; 714 февраля 19 на баталіи въ Финляндіи, близъ мѣстечка города Вассы; того же года іюля 27 на баталіи между россійскою авангардіею и шведскою эскадрою близъ Тангута при урочищѣ Рилаксъ Фіелтутъ, гдѣ и взяли фрегатъ и шесть

галеръ, и въ то число раненъ отъ непріятеля и повреждены были обѣ ноги; 715 іюня 19 командированъ былъ изъ Або на галерѣ въ шведскій флотъ и со мною посланы были, для отдачи въ шведскую протекцію, изъ шведскихъ плѣнниковъ генералъ-маіоръ Горнъ и прочіе оберъ-офицеры, и тамо я безвинно заарестованъ и содержанъ былъ яко плѣнникъ, и отъ того полоннаго терпѣнія принужденъ былъ дважды бѣжать, токмо отъ того побѣга пойманъ былъ и паче полонное терпѣніе по поимкѣ горше претерпѣвалъ чрезвычайную нужду, болѣе въ плѣнныхъ находился; 717 въ апрѣлѣ мѣсяцѣ изъ того плѣна бѣгомъ спасся и изъ того полона вывелъ съ собою 15 человѣкъ солдатъ и одного хлопца, и пришелъ съ оными плѣнными паки въ россійскую протекцію и явился въ Або генералъ-фельдмаршалу и кавалеру князю Голицыну; въ томъ же 717 и 718 былъ въ походѣ въ Финляндіи на галерахъ, а въ 719 былъ въ партіи на галерахъ на Стокгольмской сторонѣ подъ мѣстечками шведскими Сидертельгомъ и Никопингомъ, и Норкопингомъ, и въ прочихъ мѣстечкахъ; 720 іюля 27 былъ на галерахъ при Обердирунгѣ и взятьѣ шведскихъ четырехъ фрегатовъ; въ 721 былъ въ походѣ въ Финляндіи на галерахъ и по замиренію съ Россійскою имперіею шведскаго короля со всѣмъ корпусомъ прибыли въ С.-Петербургъ съ генералъ-фельдмаршаломъ княземъ Голицынымъ; 722 въ маѣ мѣсяцѣ командированъ въ низовой корпусъ и былъ въ ономъ по 731 годъ, и въ бытность въ томъ походѣ, былъ во многихъ партіяхъ противъ тамошнихъ противничьихъ Россійской имперіи непріятелей; 722 августа 19 на баталіи съ тавлинцами въ горахъ, не доходя Дербента; въ томъ же 722 году былъ при взятіи города Дербента; 723 сентября 26 командированъ былъ въ партію подъ Митягою изъ Дербента и баталія была, нѣсколько ранено и побито; въ 724, 725 и 726 былъ при Дербентѣ; въ томъ же 726 въ іюлѣ мѣсяцѣ командированъ былъ изъ Дербента въ крѣпость Дедили, которая была вручена, чтобъ содержать въ ней команду, въ которой было великое моровое повѣтріе по 727, а въ 728, 729 и 730 былъ при Дербентѣ, въ которомъ то моровое повѣтріе продолжалось по 730, а въ 731 генваря 13 отпущенъ былъ изъ Дербента, на перемѣну, въ Москву и опредѣленъ въ Рязанскій пѣхотный полкъ, который былъ въ крѣпости св. Анны, и былъ при означенной крѣпости по 737 годъ, а въ 737 году былъ въ походѣ въ турецкой области; въ томъ же году іюня 30 командированъ былъ при взятіи города Очакова; въ томъ же году съ полкомъ Воронежскимъ, по взятіи г. Очакова, возвратились въ Кіевъ; 738 года командированъ былъ отъ рѣки Ингула въ Переволошную, а изъ Переволошной отправленъ былъ водянымъ путемъ въ городъ Очаковъ, въ которомъ имѣлось въ то время моровое повѣтріе, и того же 738 года въ Сентябрѣ мѣсяцѣ съ корпусомъ изъ подъ Очакова выступили и прибыли на Хортицкій островъ; 739 годахъ были на Хортицкомъ островѣ, въ которомъ было же моровое повѣтріе, такожъ и въ прочихъ многихъ партіяхъ и въ командировкахъ былъ же безотлучно, о которыхъ, за долгимъ временемъ, показать не упомню. *Челобитной.*

3.

А въ прошлыхъ 743 въ іюнѣ, 747 въ февралѣ, 750 въ генварѣ, въ 751 въ октябрѣ, 752 въ маѣ, въ томъ же году въ іюлѣ, 757 въ маѣ, въ томъ, же году въ августѣ, въ 758 въ іюлѣ же мѣсяцахъ, да сего 762 года февраля 7 и въ прочихъ годахъ многократно прошенія подаваемы были въ подлежащія мѣста о награжденіи меня, нижайшаго, за долговременную службу и раны, точію и по нынѣ резолюціи не воспослѣдовало. *Под.*

4,

Да сверхъ же вышеписаннаго, въ 1737 году, въ приключившемся въ Москвѣ большомъ пожарѣ, собственный домъ мой сгорѣлъ, такожъ и отъ другихъ несчастливыхъ приключеній, будучи въ Очаковѣ въ воинской службѣ, все бѣдное мое имѣніе потерялось, отчего я, нижайшій, въ толь бѣдственное состояніе и мизерство пришелъ, что ни по какой мѣрѣ нельзя мнѣ, нижайшему, собою исправиться, понеже у меня кромѣ Вашего Императорскаго Величества денежнаго жалованья, двухъ сотъ тридцати четырехъ рублей въ годъ, другаго пропитанія не имѣется и безъ Высочайшаго щедромилостивѣйшаго Вашего Императорскаго Величества Монаршаго вспоможенія принужденъ буду напослѣдокъ отъ великаго мизирства моего въ конецъ истребиться *полковникъ.*

И дабы Высочайшимъ Вашего Императорскаго Величества указомъ повелѣно было сіе мое прошеніе принять и для восшествія на Всероссійскій Вашего Императорскаго Величества престолъ и для же многолѣтняго Вашего Императорскаго Величества и Высочайшей Фамиліи здравія, за долговременную мою службу и что я весьма недостаточенъ, понеже за собою мужескаго пола душъ и таковъ не имѣю, наградить меня какъ Вашего Императорскаго Величества Всевысочайшее соизволеніе будетъ, и Милостивѣйшаго Вашего Императорскаго Величества помилованія себѣ ожидаю, уповая, что я, бѣдный, по сему моему нижайшему прошенію не оставленъ буду, а въ какомъ я, нижайшій, разореніи напредъ сего находился, при семъ сообщаю регистръ. *Иванъ Деколеръ.*

Всемилостивѣйшая Государыня прошу Вашего Императорскаго Величества о семъ моемъ челобитіи рѣшеніе учинить. Августа « » дня 1762 года. Челобитную писалъ кронштадтскаго гарнизоннаго полка подпрапорщикъ Семенъ Соколовъ. *Руку приложилъ.*

На приложенномъ реестрѣ слѣдующая резолюція Императрицы: „*Въ отставку полковникомъ и пятьсотъ рублей пенсіонъ по смерть*“.—*Екатерина.* 9 августа 1762 г. Книга 102, л. 138—141.

9 августа 1762 г. Высочайше утвержденный докладъ сената. О бытіи въ своей силѣ указу 1 іюня 1762 г., о взятіи съ добываемыхъ на партикулярныхъ заводахъ мѣди, желѣза и чугуна десятой доли. (11642). Кн. 102, л. 142—143.

Въ Полн. Собр. Закон. резолюція Государыни означена только словами «Быть по сему», на подлинномъ же докладѣ написано: «*Быть по сему, а розданные казенные заводы и о приписныхъ крестьян. разсмотрѣніе сдѣлать*».

Всепресвѣтлѣйшей, Державнѣйшей, Великой Государынѣ Императрицѣ и Самодержицѣ Всероссійской

Отъ сената всеподданнѣйшій докладъ.

Сего 762 года февраля 7 дня по воспослѣдовавшему на докладъ отъ сената указу, коимъ велѣно умершаго генералъ-экипажмейстера Конона Зотова женѣ, вдовѣ Маріи Прокофьевой дочери, за подложное принятіе себѣ вмѣсто сына посторонняго мужескаго пола младенца, присужденнаго сенатомъ наказанія плетьми не чинить, а постричь ее въ монастырь; изъ оставшаго же послѣ онаго ея мужа недвижимаго имѣнія, какая ей въ дачу слѣдовала указная часть, то выдѣля, продать съ публичнаго торга и сколько взято будетъ денегъ, тѣми наградить, за неповинное терпѣніе пытокъ, дворовыхъ, бывшихъ въ домѣ ея, Зотовой, людей и матроскую жену, раздѣля имъ по пропорціи, и нынѣ, по мнѣнію сената, объ ономъ надлежитъ быть какъ по оному указу велѣно.

Всемилостивѣйшая Государыня! всеподданнѣйше сенатъ объ ономъ проситъ Вашего Императорскаго Величества Всемилостивѣйшаго указа.

«*Быть по сему*».

9 августа, 1762 года. Кн. 102, л. 144.

Всепресвѣтлѣйшей, Державнѣйшей, Великой Государынѣ Императрицѣ и Самодержицѣ Всероссійской

Отъ сената всеподданнѣйшій докладъ.

По Именному блаженныя и вѣчной славы достойныя памяти Государя Императора Петра Великаго 721 года декабря 5 дня указу повелѣно лѣсамъ, которые приходятъ къ Нарвѣ рѣками Оредежью и Лугою, впредь, для груза на корабли, отпуску въ Нарвѣ быть, а въ 722 году отъ адмиралтейской коллегіи онымъ Нарвскимъ жителямъ позволено для торговыхъ промысловъ сосновые лѣса рубить въ Новгородскомъ, Старорусскомъ и Ямбургскомъ уѣздахъ, ибо по Именному указу изъ другихъ городовъ, кромѣ Пскова, ни съ какими товарами ѣздить къ нимъ не велѣно, и ежели имъ въ рубкѣ лѣсовъ учинить запрещеніе, то безъ торговыхъ промысловъ въ разореніе могутъ придти и въ сборѣ съ торговыхъ промысловъ пошлинъ учинится недоборъ; съ котораго времени оные Нарвскіе жители и пильныхъ мельницъ

содержатели за море отпускъ лѣса и производили брусьями и досками, рубя оные, по данному имъ позволенію, по рѣкамъ Лугѣ и Плюсѣ, и Наровѣ, чего ради въ 731 году при Нарвскомъ и Выборгскомъ портахъ на лѣсные товары въ тарифѣ и пошлина прибавлена, въ чемъ и главный ихъ торгъ состоялъ и тѣмъ они болѣе пропитаніе имѣли, какъ о томъ въ 736 году коммерцъ-коллегія прав. сенату точно представляла; а съ 736 года положена тѣмъ лѣсамъ пропорція, а именно: на пильныя мельницы по Наровѣ и Плюсѣ и впадающимъ въ оныя рѣкамъ по 63.000, а Нарвскимъ купцамъ для заморскаго отпуска по Лугѣ и по впадающимъ въ оную рѣкамъ сосноваго по 72.000, еловаго по 50.000 деревъ на годъ имъ же обирать по тѣмъ рѣкамъ валежникъ и сухой лѣсъ; а потомъ вмѣсто той Луги рѣки, за опустошеніемъ по оной лѣсовъ, велѣно тому купечеству лѣса рубить по Чудскому озеру.

А въ 751 году, по именному блаженныя и вѣчной славы достойныя памяти Государыни Императрицы Елисаветъ Петровны указу, повелѣно сенату имѣть разсужденіе о сохраненіи для Петербурга лѣсовъ и какъ въ Петербургской губерніи всей, такъ и въ Новгородской тѣхъ провинцій, которыя дровами и лѣсомъ Петербургъ снабжать могутъ, переводъ лѣсовъ предостеречь, не упуская время. Да въ 754 двумя именными же указами велѣно изъ С.-Петербурга отпускъ за море всякаго лѣса и теса запретить, кромѣ тогда законтрактованнаго и то только на одинъ 754 годъ, почему въ томъ же 754 г. сентября 1 дня, по опредѣленію сената, отъ Нарвскаго порта отпускъ за море всякихъ лѣсовъ, какъ бревеннаго, брусоваго, такъ и пильнаго, и шестовъ и дровъ, для представленныхъ во мнѣніяхъ адмиралтейской и коммерцъ коллегій и учрежденной при сенатѣ о пошлинахъ коммисіи резоновъ и сохраненія высокаго интереса, съ 755 года и запрещенъ, а при сочиненіи новаго тарифа въ 757 году, вслѣдствіе вышеписаннаго, о неотпускѣ за море лѣсу отъ С.-Петергскаго порта, запрещенія, къ пресѣченію того отпуска на бревна и доски и пошлина великая здѣсь положена. А города Выборга и Фридрихсгама мѣщанамъ, доколѣ коммерцъ-коллегія по посланному въ томъ, же 754 году указу о томъ, не будетъ ли имъ отъ запрещенія лѣснаго торга въ торгахъ ихъ и промыслахъ оскуденія, и вмѣсто того лѣснаго торга, какіе торги и на какомъ основаніи производить надлежитъ, разсмотритъ и сенату представитъ, въ отпускъ за море лѣсу оставлена прежде опредѣленная въ 747 году пропорція до указа, а именно: въ годъ Выборгскимъ жителямъ, которые мельницъ не имѣютъ, брусьевъ и бревенъ до десяти кораблей, полагая на каждый по тысячи шестисотъ деревъ, а пильныхъ мельницъ содержателямъ для пилованія досокъ, за неимѣніемъ въ г. Выборгѣ другихъ торговъ, въ томъ 747 году позволено у крестьянъ лѣсу покупать столько, сколько на тѣхъ мельницахъ пиловать можно, также и на Кюменегорскихъ пильныхъ, имѣющихся въ наличіи и дѣйствіи мельницахъ лѣсу на пиловку употреблять по тому же, сколько на тѣхъ мельницахъ пиловать можно, а пилованныхъ брусьевъ съ мельницъ за море отпускать запрещено, а довольствоваться велѣно отпускомъ за море досками и малыми пильными брусками.

Въ 760 году г. Нарвы купцы въ сенатѣ просили о выпускѣ имъ за море оставшаго лѣса и впредь позволить бы имъ торговать солью иностранною, или инымъ какимъ достаточнымъ торгомъ, объявляя, что у нихъ заготовленнаго къ отпуску за море до запрещенія не малое число лѣсу гніетъ, а капитала ихъ, въ тотъ лѣсъ употребленнаго, больше семидесяти тысячъ рублей погибаетъ вѣчно, и они отъ того такъ изнемогли, что уже суще домовъ своихъ и имѣнія вовсе лишились и положенныхъ городскихъ тягостей платить не въ состояніи, толь наигорше съ домашними своими въ непреодолимомъ убожествѣ находятся, и для того въ 761 году марта 13 дня, по опредѣленію сената, дабы оные Нарвскіе купцы, равно какъ и всѣ вѣрноподданные Вашего Императорскаго Величества милостію пользоваться и въ лучшее состояніе отъ время до времени себя приводить могли, въ силу вышепредписаннаго Именнаго блаженныя и вѣчной славы достойныя памяти Государя Императора Петра Великаго, за подписаніемъ собственныя руки, 721 года указа, лѣса рубить и за море отпускать позволено въ каждый годъ по шестидесяти грузовъ брусьями, а не досками, по Лугѣ рѣкѣ на три года, на основаніи 736 года указа, а по прошествіи трехъ лѣтъ, по Чюцкому озеру и по впадающимъ въ оныя рѣкамъ съ пошлиною, какова положена по тарифу отъ Кольскаго порта, яко позволеннаго для отпуска за море лѣса мѣста, а что оный отпускъ за море лѣса позволенъ не числомъ бревенъ, но грузами, и то для того, чтобъ они точнѣе исполняли данное имъ такимъ числомъ въ отпускѣ за море лѣса позволеніе и больше бы позволеннаго числа, для сбереженія лѣсовъ, не отпускали, ибо въ числѣ деревъ труднѣе усмотрѣть излишекъ, нежели въ грузахъ, о чемъ, во извѣстіе, блаженныя и вѣчной славы достойныя памяти Государынѣ Императрицѣ Елисаветъ Петровнѣ и рапортомъ отъ сената донесено.

Въ нынѣшнемъ 762 году вышеписанные нарвскихъ пильныхъ мельницъ содержатели, прописывая въ челобитныхъ своихъ отъ запрещенія имъ въ отпускѣ за море досокъ великіе въ содержаніи мельницъ убытки и что они употребленнаго на тѣ мельницы и на заготовленный до запрещенія для пилованія лѣсъ многочисленнаго капитала лишаются и приходятъ въ разореніе, просили въ сенатѣ объ отпускѣ, оставшаго лѣса, перепиловавъ въ доски, такожъ и впредь объ отпускѣ же какъ и купцамъ нарвскимъ позволено. Да коммерцъ-коллегія въ сенатъ представляла, что въ прошломъ 761 году у содержателей желѣзныхъ заводовъ и у иностранныхъ купцовъ, за отпускомъ за море, осталось желѣза при здѣшнемъ портѣ до 625.293 пудъ, да къ нынѣшнему году будетъ до 150.000, а иностранные купцы прошеніями объявляютъ, что такое не малое число желѣза изъ года въ годъ остается не для того, якобы на оное расхода за моремъ не было, но потому, что приходящіе сюда корабли для нагрузки пеньки и другихъ легкихъ товаровъ малое только число желѣза брать могутъ, и то для баласта, а желѣзо де такой товаръ, который во многихъ мѣстахъ за моремъ потребенъ, а какъ де по прежнимъ позволеніямъ за море по нѣсколько досокъ отпускалось, то иные корабли и

въ состоянiи были большее число желѣза брать для груза, а дозволеннаго де нынѣ числа пятидесяти досокъ каждому кораблю, который нагруженъ бываетъ однимъ желѣзомъ, не довольно, и потому кораблямъ сюда для нагрузки желѣза приходить невозможно.

И по представленному отъ коммерцъ-коллегiи и отъ сената мнѣнiю мая 13 дня сего года, впредь до указа, конфирмовано: на подстилку желѣза отпускать на каждую тысячу пудъ по сто досокъ, длиной отъ трехъ до четырехъ саженъ, толщиною въ два вершка, на одни только тѣ корабли, кои сюда для погрузки одного желѣза придутъ и однимъ тѣмъ желѣзомъ грузиться станутъ, безъ всякихъ другихъ товаровъ; нарвскимъ купцамъ отпускать бревнами и брусьями прежде опредѣленное число по 60 грузовъ въ годъ. Нарвскихъ же пильныхъ мельницъ содержателямъ, для претерпѣваемыхъ ими въ заведенiи мельницъ не малымъ коштомъ великихъ убытковъ и дабы тѣ ихъ мельницы безъ работы истребиться, а они, содержатели, въ конечное разореніе придти не могли, ибо они пишутъ, что отъ внутренняго въ Нарвѣ расхода и столько выручить не можно, сколько на нужную починку тѣхъ мельницъ ежегодно потребно, а ежели де пилованный лѣсъ отвозить къ С.-Петербургу, или къ другимъ россiйскимъ портамъ, то они, за дальнимъ и многохарчистымъ провозомъ и за частымъ разбитiемъ судовъ, какъ то имъ нерѣдко уже случалось, цѣною гораздо дороже обойдутся, нежели обыкновенно продажная въ С.-Петербургѣ цѣна бываетъ, ибо де около С.-Петербурга и такъ довольное число пильныхъ мельницъ находится, которыя петербургскiй расходъ съ излишествомъ удовольствовать могутъ; для каковаго ихъ совершеннаго изнеможенiя и чтобъ они хотя нѣсколько въ состоянiи быть и мельницы содержать могли, за море отпускъ позволить изъ числа прежней пропорцiи пѣкоторую часть, а именно: на каждую мельницу только по два корабельныхъ груза въ каждый годъ, а пошлину какъ при Нарвѣ, такъ и здѣсь брать противъ Кольскаго порта, яко позволеннаго отпускомъ за море лѣса мѣста, ибо въ новомъ тарифѣ великая пошлина наложена вслѣдствiе запрещенiя выпуска; а сверхъ того оные пильныхъ мельницъ содержатели могутъ отпускомъ въ С.-Петербургъ, Ревель и въ другiя россiйскiя мѣста на продажу досокъ довольствоваться; да iюня 17 дня, по воспослѣдованной же на докладѣ отъ сената конфирмацiи, велѣно оставшiй у Нарвскихъ пильныхъ мельницъ содержателей заготовленный до запрещенiя къ отпуску за море перепилованный въ доски и не перепилованный лѣсъ, сколько онаго по вѣдомости окажется и къ отпуску годенъ будетъ, сверхъ опредѣленной двухъ-грузовой къ отпуску за море пропорцiи, выпустить за море позволить для того, что они, содержатели, оный лѣсъ приготовили до запрещенiя, который отъ долговременнаго лежанiя гніетъ и пропадаетъ напрасно, а они отъ того великiе убытки претерпѣваютъ, ибо онаго, въ позволенной нынѣ къ отпуску за море на каждую мельницу двухъгрузовой корабельной пропорцiи, всего вскорѣ отпустить не можно, и такъ оный сгніетъ и пропадетъ напрасно.

Нынѣ сенатъ, разсматривая оные, Вашему Императорскому Величеству

представляетъ, что по мнѣнію сената о выпускѣ онаго лѣса какъ изъ Нарвы, такъ и отсюда для укладки желѣза онымъ указамъ надлежитъ остаться въ своей силѣ, съ тѣмъ еще притомъ, что при желѣзѣ положенное число на 1000 пудъ по 100 досокъ отпускать надлежитъ и на тѣхъ корабляхъ, на которыхъ и не одно желѣзо, но нѣсколько и другихъ товаровъ погружено будетъ, для того, что пропорція досокъ полагается не на корабль, но на число погружаемаго желѣза.

Всемилостивѣйшая Государыня! всеподданнѣйше сенатъ Вашему Императорскому Величеству о томъ представляя, проситъ Вашего Императорскаго Величества Высочайшаго указа.

«Быть по сему, впредь до разсмотрѣнія».

9 августа 1762 года. Кн. 102, л. 145—151.

Всепресвѣтлѣйшей, Державнѣйшей, Великой Государынѣ Императрицѣ и Самодержицѣ Всероссійской

Отъ сената всеподданнѣйшій докладъ.

Іюня въ 26 день сего 1762 года, по указу, данному сенату, велѣно лейбъ-кирасирскаго полка полковнику барону Будбергу дать на аренду, съ приближающагося срока, коронную въ Лифляндіи въ дерптскомъ дистриктѣ маетность Фалькенау.

По справкѣ въ сенатѣ, оная мыза въ арендѣ съ 1751 года состоитъ, по опредѣленію сенатскому, канцеляріи за совѣтникомъ Симолинымъ, которую и въ 1759 году декабря 15 дня опредѣленіемъ сената велѣно, за продолжительную его, Симолина, службу, въ которой и нынѣ находится, и для воспитанія малолѣтнихъ его дѣтей, по прошествіи арендныхъ лѣтъ, оставить и впредь въ двѣнадцатилѣтнее арендное содержаніе за нимъ, Симолинымъ.

А въ 1761 году марта отъ 15 дня изъ бывшей конференціи въ сенатъ сообщенъ экстрактъ, въ коемъ объявлено, что Ея Императорское Величество блаженныя и вѣчной славы достойныя памяти Государыня Императрица Елисаветъ Петровна Всемилостивѣйше указала шляхетнаго кадетскаго корпуса тогдашнему ротмистру барону Будбергу отдать во владѣніе лежащія въ Эстляндіи мызу Реаль, о четырехъ и двѣ пятыхъ доляхъ, да въ перновскомъ уѣздѣ мызы Суйслепъ и Эрвекиль, въ пятнадцати и три четверти гакахъ, по смерть его, съ платежемъ арендныхъ денегъ.

По оному Ея Императорскаго Величества указу, въ сенатѣ марта 20 и 22 чиселъ опредѣлено: хотя вышеписаннымъ Ея Императорскаго Величества указомъ и велѣно ему, Будбергу, мызы Реаль и Суйслепъ въ аренду по смерть его дать, но какъ тѣ мызы состоятъ въ арендѣ съ заключеніемъ контракта, а именно: Реаль съ 1751, а Суйслепъ только еще съ 1758 года на двѣнадцать лѣтъ и потому арендный срокъ продолжится еще около девяти лѣтъ, въ полученіи которой мызы ему, Будбергу, до того ожидать надлежало, того ради, дабы онъ, Будбергъ, какъ наискорѣе тою милостію пользоваться

могъ, дать ему вышеписанную мызу Реаль, а вмѣсто Суйслепа, въ дерптскомъ уѣздѣ, въ Кавелехтскомъ кирхшпилѣ, Альтъ и Нейконгота съ Ульфельтомъ, въ коихъ имѣетъ быть двадцать четыре съ четвертью гака; но какъ въ тѣхъ мызахъ превосходитъ сверхъ пожалованья, то и оныя, убѣгая мызъ раздѣленія, отдать ему же, Будбергу, по прошествіи срока, въ чемъ съ нимъ заключить арендный контрактъ, и о томъ указы посланы.

Нынѣ сенатъ разсудилъ: опую мызу Фалькенау надлежитъ оставить за прежнимъ поссесоромъ, помянутымъ Симолинымъ, а Будбергу соизволите ли Ваше Императорское Величество пожаловать, сенатъ о семъ Вашему Императорскому Величеству, не вѣдая его, Будберга, особливыхъ заслугъ, представить не можетъ.

Всемилостивѣйшая Государыня! сенатъ Вашему Императорскому Величеству объ ономъ симъ всеподданнѣйше представляетъ.

«Быть по сему».

9 августа 1762 года. Кн. 102, л. 152—153.

Всепресвѣтлѣйшей, Державнѣйшей, Великой Государынѣ Императрицѣ и Самодержицѣ Всероссійской

Отъ сената всеподданнѣйшій докладъ.

Генваря 17 дня сего года даннымъ сенату указомъ велѣно Кронштадтскую гавань, которая, какъ извѣстно, весьма повреждена, такъ что съ трудностію корабли приставать могутъ, немедленно починить, углубя оную и обдѣлывая, для лучшей впредь прочности, камнемъ, и производить ту работу вольными людьми.

Коллегія адмиралтейская, на посланный о томъ изъ сената указъ, доносила, что оная коллегія по силѣ означеннаго указа, о обдѣлываніи камнемъ гавани, исполнять долженствуетъ, а при томъ представляла, хотя на оной военной гавани, по прежнимъ указамъ, на нѣсколько саженъ каменныхъ стѣнъ на пробу по 1750 годъ было и построено, но за явившимися въ тѣхъ каменныхъ стѣнахъ поврежденіями въ томъ же году, по докладу оной коллегіи велѣно дѣлать деревянную, коя и возобновлена деревяннымъ зданіемъ; потому же средняя и купеческая, такожъ Кронщлотъ и цитадель возобновляются и въ окончаніе вскорѣ приведутся. Что же принадлежитъ до углубленія гаваней, въ томъ коллегія и прежде старанія имѣла, и гавани по возможности чищены, но въ прошедшіе года какъ флотъ вооружаемъ былъ весь, то служителей въ портѣ оставалось весьма мало и не токмо къ тому чищенію употребить, но и карауловъ содержать было некому, однако въ будущемъ лѣтѣ чищенье гаванямъ производиться будетъ, хотя и наймомъ вольными людьми, ежели оные сыщутся и для того чищенія машины строятся съ прилежаніемъ; а о обдѣлываніи гавани камнемъ, изъ прежнихъ о томъ указовъ прилагая экстрактъ и со мнѣнія бывшаго при томъ генерала фонъ-Любераса о деревянномъ строеніи копію, требовала указа. А между тѣмъ по другому состоявшемуся указу

учреждена особливая о флотѣ коммисія, то сенатъ опредѣлилъ: означенное адмиралтейской коллегіи доношеніе съ приложеніями, такъ, какъ и о Рогорвицкой гавани всѣ проекты, для разсмотрѣнія и коимъ образомъ помянутыя гавани по учиненнымъ пробамъ и мнѣніямъ отдѣлкою оканчивать должно, настоящаго положенія, отослать и отосланы въ ту коммисію. А по разсужденію сената надлежитъ адмиралтейской коллегіи исправленіе той гавани чинить на прежнемъ основаніи.

Всемилостивѣйшая Государыня! всеподданнѣйше сенатъ проситъ Вашего Императорскаго Величества Высочайшаго указа.

«Быть по сему».

9 августа 1762 года. Кн. 102, л. 154—155.

Всепресвѣтлѣйшей, Державнѣйшей, Великой Государынѣ Императрицѣ и Самодержицѣ Всероссійской

Всеподданнѣйшій отъ сената докладъ.

Поданнымъ адмиралтейская коллегія въ прав. сенатъ доношеніемъ объявляетъ, что въ 1752 году отправленъ былъ отъ Кронштадтскаго къ Архангелогородскому порту съ припасами пинкъ Новая Двинка подъ командою флота унтеръ-лейтенанта, что нынѣ капитанъ втораго ранга Ивана Борисова, но не дошедъ до того порта за противными вѣтрами, за поврежденіемъ и за позднимъ осеннимъ временемъ, принужденъ войти въ Норвегію и зимовать въ г. Ставангерѣ, и для того на довольствіе команды переведено было къ нему чрезъ векселя четыре тысячи девятьсотъ рейхсъ-талеровъ, а по прибытіи его къ г. Архангельскому, по поданнымъ отъ него, Борисова, книгамъ противъ прихода и расхода въ остаткѣ не явилось россійскою монетою пятисотъ шестидесяти двухъ рублей девяносто одной копѣйки трехъ четвертей, о которыхъ онъ отвѣтомъ показалъ, что онъ тѣ деньги принужденъ былъ заплатить за потерянный нечаянно, взятый у нюрнбергскаго купца брилліантовый перстень; и по коллежскимъ опредѣленіямъ означенныя казенныя деньги съ него, Борисова, взысканы сполна. А понеже по рентмейстерской инструкціи повелѣно: ежели казначей, или другой расходчикъ сысканъ и изобличенъ будетъ, что онъ принятыя деньги всѣ, или часть отъ нихъ на свои, или прочихъ людей собственныя потребы, на купечество, или на что другое употребитъ, то надлежитъ ему возвратить вдвое. Того ради, коллегія свое мнѣніе представляетъ: хотя по оной инструкціи и повелѣно таковыя деньги взыскивать вдвое, но понеже какъ изъ отвѣта вышеписаннаго Борисова видно, что онъ тѣми деньгами не токмо самъ не интересовался, но и никому другому на ссуду не давалъ, а принужденъ былъ необходимо заплатить за потерянный нечаянно, взятый у купца перстень, а еслибы того не сдѣлалъ, то бы съ судномъ и со всею командою въ томъ иностранномъ мѣстѣ былъ задержанъ и отъ того бы въ содержаніи тѣхъ служителей на тамошнемъ дорогомъ коштѣ учинился казнѣ убытокъ, а въ отправленіи его въ свой путь

упущеніе удобнаго времени, и что уже онъ, Борисовъ, ту свою нечаянную проступку заслужилъ: 1-е, три года и восемь мѣсяцевъ никакого жалованья не получалъ, отчего, не имѣя за собою никакого недвижимаго имѣнія, претерпѣвалъ крайнюю нужду; 2-е, сверхъ того два мѣсяца и осемнадцать дней содержанъ былъ при коллегіи, то хотя же по симъ резонамъ коллегія болѣе его, Борисова, къ штрафу, или къ двойному взысканію подвергнуть и не разсуждаетъ, однакожъ онаго собою сдѣлать не можетъ, и для того требовала указа.

Вашему Императорскому Величеству сенатъ о семъ представляя, проситъ Всемилостивѣйшаго указа, не соизволите ли Ваше Императорское Величество, для многолѣтняго своего здравія и благополучнаго государствованія, означеннаго Борисова за взятье имѣющихся у него на рукахъ казенныхъ денегъ, кои съ него взысканы сполна, отъ штрафа и двойнаго платежа, изъ Высочайшей своей милости, избавить.

«*Быть по сему*».

9 августа 1762 года. Кн. 102, л. 156—157.

Указъ Нашей главной полицеймейстерской канцеляріи. Въ прошлыхъ годахъ, во время высочайшихъ присутствій въ Москвѣ, двора Нашего служителямъ, въ силу именныхъ указовъ, даваны были квартиры въ обывательскихъ домахъ. А какъ нынѣ Мы для высочайшей коронаціи Нашей имѣемъ прибыть въ Москву жъ въ скоромъ времени со всѣмъ высочайшимъ дворомъ, чего ради двора Нашего служителямъ и нынѣ необходимо должно имѣть квартиры, того ради повелѣваемъ оной главной полицеймейстерской канцеляріи показаннымъ двора Нашего служителямъ, для будущаго Нашего высочайшаго прибытія въ Москву, которые нынѣ напередъ отправятся и впредь пріѣзжать будутъ, квартиры давать, по требованіямъ двора Нашего гофъ-штабъ-квартирмейстера Ключарева, по близости ко двору Нашему, безъ задержанія, чтобъ тѣ служители не могли претерпѣвать нужды и во отдаленіи не были. А Мы всемилостивѣйше обнадеживаемъ тѣхъ людей, у кого оные придворные служители поставлены будутъ, что за то время удовольствованы будутъ платежемъ денегъ, чтобъ тѣ обыватели отъ того отягощенія имѣть не могли. Данъ въ С.-Петербургѣ августа 10 дня 1762 г. *Екатерина.* Кн. LIV, л. 35.

11-го августа 1762 г. Указъ Нашему сенату. Всемилостивѣйше повелѣваемъ оставшейся во вдовствѣ съ тремя дочерьми послѣ генерала-маіора де-Бриніи женѣ Елисаветѣ де-Бриніи, въ разсужденіи заслугъ умершаго ея мужа и крайняго съ дѣтьми сиротства и убожества ея, не въ образецъ прочимъ, производить изъ штатсъ-конторы пенсіи на годъ по 600 р., которую продолжать по смерти дочерямъ ея до замужества, каждой по 200 р., о чемъ дать знать указомъ Нашимъ въ штатсъ-контору. *Екатерина.* Кн. 102, л. 158.

11 августа 1762 г. Указъ Нашему сенату. Съ того времени, какъ Мы въ правленіе государства Нашего дѣломъ самимъ вступили, усмотрѣли по непрерывно текущимъ дѣламъ въ Нашемъ сенатѣ трудъ и прилежаніе всѣхъ служителей канцелярскихъ, въ томъ Нашемъ сенатѣ находящихся, согласное съ Нашимъ желаніемъ. И какъ Намъ самимъ, по всегдашнему Нашему въ сенатѣ присутствію, извѣстна чрезъ то оказалася ихъ ревность къ службѣ Нашей, то Мы, для ободренія къ дальнему понесенію трудовъ, которыми важность и многочисленность дѣлъ обременяли и впредь обременять ихъ иногда должны, повелѣваемъ всѣмъ помянутаго Нашего сената съ конторами его служителямъ канцелярскимъ, не въ зачетъ опредѣленнаго имъ жалованья, выдать каждому по его окладу за полгода. И сенатъ имѣетъ по сему учинить исполненіе. *Екатерина.* Кн. 102, л. 159.

11 августа 1762 г. Указъ Нашему сенату. Чрезъ сіе опредѣляемъ Мы французской націи уроженца Клерета, за его искусство, ко двору Нашему дантистомъ, которому повелѣваемъ изъ штатсъ-конторы производить по 600 р. въ годъ жалованья, о чемъ послать въ ту контору Нашъ указъ для исполненія. *Екатерина.* Кн. 102, л. 160.

12 августа 1762 г., Именный, данный сенату. О возвращеніи имѣній, отобранныхъ отъ монастырей, по прежнему въ управленіе духовныхъ властей и объ уничтоженіи коллегіи экономіи. (1164?), Кн. 102, л. 161 и 162.

16 августа 1762 г. Указъ Нашему сенату. Всемилостивѣйше пожаловали Мы находящагося при кабинетѣ Нашемъ бухгалтера Ивана Железнова въ секретари маіорскаго ранга, съ жалованьемъ по 600 р. на годъ, изъ штатсъ-конторы, и быть ему у дѣлъ, по прежнему, при кабинетѣ Нашемъ. *Екатерина.* Кн. 102, л. 163.

16 августа 1762 г. Указъ Нашему сенату. Всемилостивѣйше пожаловали Мы оберъ-провіантъ-мейстера Александра Булыгина въ надворные совѣтники, и быть ему у дѣлъ въ главной дворцовой канцеляріи, съ принадлежащимъ по тому чину жалованьемъ, которое ему получать изъ опой канцеляріи. *Екатерина.* Кн. 102, л. 164.

16 августа 1762 г. Указъ Нашему сенату. Всевысочайше повелѣваемъ, для поправленія нарвскаго фарватера, къ чему опредѣленъ надв. сов. Вобезеръ, отпустить отсюда изъ адмиралтейства въ Нарву 10 копровъ съ чугунными бабами немедленно, да на исправленіе въ нынѣшнее время при томъ фарватерѣ работъ, на первый случай, выдать 6 т. р. изъ тамошнихъ. нарвскихъ, доходовъ, въ счетъ собираемыхъ на поправленіе того фарватера денегъ, и оное нарвскаго фарватера исправленіе поручить въ вѣдомство ген.-фельдмаршалу графу Миниху. *Екатерина.* Кн. 102, л. 165.

16 августа 1762 г. (*Собственноручный*). *Господамъ сенаторамъ, остающимся здѣсь при сенатской конторѣ.*

Препоручаю, по представленіямъ отъ Сибирской губерніи и по прочимъ, какіе есть въ сенатѣ письменные виды, о ясашныхъ народахъ и о прочихъ тамъ звѣриныхъ промышленникахъ разсмотрѣть и какъ для нихъ удобнѣе и казнѣ полезнѣе впредь съ тѣхъ по окладамъ разныхъ звѣрей кожи собирать, прислать ко Мнѣ въ Москву свое мнѣніе. *Екатерина.* Кн. 104, л. 1.

Всепресвѣтлѣйшая, Державнѣйшая, Великая Государыня Императрица Екатерина Алексѣевна, Самодержица Всероссійская, Государыня Всемилостивѣйшая.

Бьетъ челомъ отставной секундъ-маіоръ Василій Федоровъ сынъ Лавровъ, а въ чемъ, тому слѣдуютъ пункты:

1.

Служа при дворѣ пажемъ и бывъ счастливъ продолжать оную службу при комнатахъ Вашего Императорскаго Величества, а какъ въ 747 году, если незабвенно Вашей Императорскаго Величества Монаршей памяти, постигъ тогда обще съ нѣкоторыми (изъ) комнатныхъ случай несчастія, по которому и я болѣе четырехъ мѣсяцевъ содержанъ былъ въ тайной канцеляріи, а потомъ очень скоро я съ нѣкоторыми же отдалены были по разнымъ сторонамъ и всѣмъ терпѣніямъ подвержены, подъ запрещеніемъ еще, къ наивящему, никогда въ то даже мѣсто быть не въѣзжу, гдѣ присутствіе Вашего Императорскаго Величества, въ каковомъ страданіи и находился съ шестнадцать лѣтъ. *Къ сей челобитной*

2.

А сего года, изъ насъ несчастныхъ почти всѣ за таковое претерпѣніе взысканы и розно порадованы, выключая меня, нижайшаго, который, отъ нихъ будучи забвенъ, льстилъ себя подобнымъ пользоваться и живучи здѣсь отъ не малаго время по бѣдности своей вошелъ въ долги. *отставной секундъ-маіоръ*

А дабы Высочайшія Вашего Императорскаго Величества высоко матерныя Монаршія милостивыя щедроты и до меня, всенижайшаго, въ порадованіи моемъ дойти могли, паду какъ рабъ отъ вѣрныхъ милосердо Монарше призрить и наградить чѣмъ Ваше Императорское Величество соизволите указать. *Василій Лавровъ*

Всемилостивѣйшая Государыня, прошу Вашего Императорскаго Величества о семъ милостиваго разсмотрѣнія. Августа « » дня 1762 года. *руку приложилъ.*

«*Быть ему, Лаврову, въ отставкѣ подполковникомъ*» *Екатерина.*

Конфирмовано 18/19 августа 1762 г. Кн. 102, л. 166.

19 августа 1762 г. Въ С.-Петербургѣ, Указъ Нашему сенату. Въ разсужденіи оказанной обрѣтающимся нынѣ въ Варшавѣ Нашимъ совѣтникомъ канцеляріи и резидентомъ Иваномъ Ржичевскимъ ревностной службы, всемилостивѣйше жалуемъ ему въ награжденіе 3 т. р., повелѣваемъ Нашему сенату,

для перевода къ нему, Р—му, оныя деньги отпустить въ коллегію иностр. дѣлъ, и Нашему сенату учинить по сему Нашему указу. *Екатерина.* Кн. 102, л. 167.

Всепресвѣтлѣйшей, Державнѣйшей, Великой Государынѣ Императрицѣ и Самодержицѣ Всероссійской

Отъ сената всеподданнѣйшій докладъ.

Именнымъ Вашего Императорскаго Величества Высочайшимъ указомъ, объявленнымъ въ сообщеніи отъ дежурнаго Вашего Императорскаго Величества генералъ-адъютанта, сенатора, генералъ-фельдмаршала и кавалера графа Кириллы Григорьевича Разумовскаго, Всемилостивѣйше повелѣно по поданной отъ находящихся здѣсь разныхъ городовъ купцовъ челобитной, въ которой они изъясняли о рѣшеніи въ прав. сенатѣ ихъ дѣла по соизволенію блаженныя и вѣчной славы достойныя памяти Государыни Императрицы Елисаветъ Петровны, о сысканіи, изъ Высочайшей Ея Величества къ нимъ милости за понесенный ими въ прошломъ 1761 году погорѣвшихъ у нихъ въ пеньковыхъ амбарахъ до милліона промысловъ убытокъ, отъ сената помощи и прочаго, чего де они еще и по нынѣ не получали, учинить прав. сенату, въ силу выше писаннаго, удовольствіе и заготовленный въ то время о ихъ коммерціи докладъ нынѣ, для конфирмаціи Вашему Величеству, взнесть, при чемъ и та ихъ, купцовъ, челобитная съ экстрактомъ приложена.

И по тому указу означенная погорѣвшихъ купцовъ челобитная и экстрактъ и производимое о томъ въ сенатѣ дѣло разсматриваны и по разсмотрѣнію явилось: хотя именнымъ блаженныя и вѣчной славы достойныя памяти Государыни Императрицы Елисаветъ Петровны указомъ было и велѣно къ поправленію претерпѣвшаго въ бывшій въ 29 день іюня прошлаго 1761 года въ С. Петербургѣ по Малой Невѣ рѣкѣ въ пенечныхъ амбарахъ пожаръ купечества сыскать всевозможные способы, съ такимъ въ немъ предписаніемъ, что какъ состояніе оное требуетъ скорой помощи, дабы кредитъ иныхъ не упалъ здѣсь, также и въ чужихъ краяхъ другихъ же недостатки, не допускающіе потерянное хотя частію возставить, и не видавъ надежды скораго къ тому поправленія, въ совершенное разореніе придти могутъ, отъ чего не томко коммерція при портахъ, но и внутри, получа не малое препятствіе, великимъ вредомъ быть можетъ, того ради Ея Императорское Величество Всемилостивѣйше повелѣла безъ малѣйшаго замедленія надлежащую помощь сдѣлать, дабы иностранные, интересующіе въ здѣшней коммерціи, видя о ней сильное стараніе и попечительное вспоможеніе, надежно могли продолжать свои торги и не имѣли время перемѣнить онымъ прежнія расположенія; въ силу котораго прав. сенатъ, имѣя довольное разсужденіе, изыскивалъ всѣ удобовозможные къ поправленію погорѣвшаго купечества способы и средства, и напослѣдокъ заготовленъ былъ къ поднесенію Ея Императорскому Величеству всеподданнѣйшій докладъ, но томко тотъ докладъ, за кончиною Ея Императорскаго Величества, остался не конфирмованъ, а

потомъ въ нынѣшнемъ 1762 году марта 21 дня состоявшимся, по поданному отъ сената докладу, указомъ велѣно означеннымъ погорѣвшимъ купцамъ, коихъ дѣйствительно товары погорѣли, половину всей той суммы, на сколько у нихъ погорѣло, выдать изъ новоучрежденнаго при сенатѣ мѣднаго банка на десять лѣтъ безъ процентовъ, и ту выдачу произвесть съ полученія указа въ три года, въ каждомъ по равному числу, съ надлежащими обязательствами, почему бы они, получа каждый принадлежащую себѣ сумму, въ самое то время, сколь скоро кто ее получитъ, въ состояніи могъ быть по прежнему торги свои производить, ибо чрезъ сію выдачу положенный по тарифу съ отпускаемыхъ отсюда изъ Россіи за море и привозимыхъ оттуда сюда товаровъ пошлинный сборъ пополнится и купечество чрезъ то торгами и кредитомъ поправиться безъ сомнѣнія можетъ; но и той изъ мѣднаго банка выдачи имъ, погорѣвшимъ купцамъ, за многими, положенными къ отпуску изъ того мѣднаго банка самонужнѣйшими расходами, по нынѣ еще не учинено, да и впредь, чтобъ такая сумма въ наличіи быть могла, того, по нынѣшнимъ, часто случающимся самонужнѣйшимъ и времени не терпящимъ расходамъ, быть не уповательно; нынѣ же, какъ выше сего явствуетъ, Высочайшее Вашего И. В—ва повелѣніе воспослѣдовало, чтобъ учиненный о ихъ, погорѣвшихъ купцовъ, коммерціи докладъ для конфирмаціи Вашему В—ву взнесть, и того ради, во исполненіе того Вашего И. В—ва Высочайшаго соизволенія, Вашему И. В—ву сенатъ всеподданнѣйше представляетъ, не соизволитъ-ли Ваше И. В—во, изъ Высочайшей Своей Монаршей матерной милости, Всемилостивѣйше повелѣть всѣмъ погорѣвшимъ въ бывшій въ прошломъ 1761 году въ іюнѣ 29 числѣ пожаръ купцамъ, коихъ дѣйствительно товары погорѣли, половину всей той суммы, на сколько у нихъ погорѣло, по вѣрной въ коммерцъ-коллегіи выправкѣ, съ ихъ товаровъ въ пошлину при здѣшнемъ С.-Петербургскомъ портѣ зачесть въ пять лѣтъ изъ показанной въ поданномъ изъ учрежденной при сенатѣ коммисіи о коммерціи доношеній суммы, 929,758 руб. 97 коп., въ каждомъ году по равному числу, а съ не свыше оной безъ возврата, ибо хотя отъ того зачета въ пошлинахъ нынѣ казнѣ нѣкоторый убытокъ и послѣдуетъ, но уже впредь въ послѣдующіе года чрезъ распространеніе коммерціи умноженіемъ пошлинъ оной въ казну по прежнему можетъ возвратиться, да и промышляющіе тѣмъ продуктомъ люди, у коихъ оный торгующее къ здѣшнему порту купечество для отпуска за море довольнымъ числомъ покупаетъ, по продажѣ на готовыя деньги въ содержаніи себя и въ приготовленіи такихъ продуктовъ могутъ исправнѣе быть.

Всемилостивѣйшая Государыня! всеподданнѣйше сенатъ проситъ объ ономъ Вашего И. В—ва Всемилостивѣйшаго указа и при томъ доноситъ, что по воспослѣдованіи онаго какимъ образомъ въ зачетѣ означеннымъ погорѣвшимъ купцамъ въ пошлину имъ самимъ, или по переводу ихъ, и другимъ торгующимъ купцамъ, также и съ кредиторами имъ поступать надлежитъ, о томъ сенатъ надлежащее распоряженіе учинить не оставитъ.

А пока оный воспослѣдуетъ, до того времени выдачу изъ мѣднаго банка назначенныхъ имъ денегъ удержать велѣно и о томъ въ экспедицію мѣднаго банка указъ послать. *«Быть по сему».*

19 августа 1762 года. Кн. 102, л. 168—170.

19 августа 1762 г.—Высочайше утвержденный докладъ сената.—О неистребленіи дѣлъ съ извѣстнымъ титуломъ и о храненіи оныхъ особо. (11646) Кн. 102, л. 171—173.

Всепресвѣтлѣйшей, Державнѣйшей, Великой Государынѣ Императрицѣ и Самодержицѣ Всероссійской

Отъ сената всеподданнѣйшій докладъ.

Именнымъ Вашего И. В—ва указомъ повелѣно колежскаго совѣтника Федора Сукина, сыскавъ мѣсто по его способности, опредѣлить.

А генералъ-прокуроръ и кавалеръ Глѣбовъ сенату предлагалъ, что съ учрежденія коллегій отъ 1718 года въ юстицъ и каммеръ коллегіяхъ и лифляндскія и эстляндскія дѣла вообще состояли, гдѣ и прокуроры, по силѣ должности сенатской, въ тѣхъ коллегіяхъ имѣлись, а какъ въ 1739 году по именному блаженныя памяти Государыни Императрицы Анны Іоанновны указу учреждена была особая коллегія на два, камерный и юстицкій, департаменты и именована коллегіею лифляндскихъ и эстляндскихъ дѣлъ, но потомъ въ 1741 году именнымъ же блаженныя и вѣчной славы достойныя памяти Государыни Императрицы Елисаветъ Петровны указомъ юстицкія лифляндскія и эстляндскія дѣла велѣно сообщить въ одно правленіе съ юстицъ же коллегіею россійскихъ дѣлъ, а камерный департаментъ опредѣленіемъ сенатскимъ сообщить къ камеръ-конторѣ россійскихъ дѣлъ, томко оныя по нынѣ состоятъ особыми каждое правленіями и именуются юстицъ-коллегія и каммеръ-контора лифляндскихъ и эстляндскихъ дѣлъ, а въ оныхъ прокуроровъ нѣтъ, а въ должности сенатской 1722 года точно положено быть во всякой коллегіи по прокурору, по силѣ которой необходимо надлежитъ быть и въ оныхъ юстицъ-коллегіи и камеръ-конторѣ лифляндскихъ и эстляндскихъ дѣлъ прокурору, къ чему онъ, генералъ-прокуроръ и кавалеръ, признаетъ, по довольному тѣхъ дѣлъ и иностранныхъ языковъ знанію, за достойнаго и способнаго вышеписаннаго совѣтника Сукина.

Сенатъ всеподданнѣйше Вашему И. В—ву представляетъ, что по тому его, генералъ-прокурора и кавалера, предложенію въ юстицъ-коллегіи и камеръ-конторѣ лифляндскихъ и эстляндскихъ дѣлъ, въ силу должности сенатской, прокурору быть надлежитъ, и на ту вакансію опредѣлить прокуроромъ, по объявленной къ тому способности, означеннаго совѣтника Сукина, который въ томъ же рангѣ состоитъ, чего ради и переименовать его колежскимъ прокуроромъ, съ жалованьемъ, какое по силѣ указовъ слѣдуетъ.

Всемилостивѣйшая Государыня! всеподданнѣйше сенатъ проситъ объ ономъ Вашего И. В—ва Высочайшаго указа. *«Быть по сему».*

19 августа 1762 года. Кн. 102, л. 174—175.

19 августа 1762 г.—Именный, данный сенату.—О переименованіи Рогервика Балтійскимъ портомъ (11648). Кн. 102 л. 176.

20 августа 1762 г.—Именный, данный сенату.—О заведеніи хлѣбныхъ магазиновъ во всѣхъ городахъ и о запрещеніи купцамъ выписывать парчи и кружева. (11649). Кн. 102, л. 178.

20 августа 1762 г. Въ С.-Петербургѣ. Указъ нашему сенату. Всемилостивѣйше пожаловали Мы новгородскаго пѣхотнаго полка капитана Алексѣя фонъ-Бетихера въ армейскіе секундъ-маіоры и быть ему, Бетихеру, при графѣ Алексѣѣ Петровичѣ Бестужевѣ-Рюминѣ, а жалованье производить ему по сему чину изъ штатсъ-конторы. *Екатерина.* Кн. 102, л. 179

21 августа 1762 г.—Указъ Нашему сенату. Нашего ген.-фельдмаршала графа Миниха Высочайше учреждаемъ Мы генералъ-директоромъ надъ портомъ Балтійскимъ, портомъ Парвскимъ, надъ Кронштадтскимъ и Ладожскимъ каналомъ и надъ Волховскими порогами. *Екатерина.* Кн. 102, л. 180.

21 августа 1762 г.—Указъ Нашему сенату. Находящуюся во владѣніи коронную въ Лифляндіи мызу Уалила, состоящую, въ 20 гакахъ, у оберъегермейстера Петра Бредаля, всемилостивѣйше ему симъ Нашимъ указомъ конфирмуемъ въ вѣчное и потомственное владѣніе. *Екатерина.* Кн. 102, л. 181.

21 августа 1762 г. — Высочайше утвержденный докладъ сената. О дозволеніи Малороссійскимъ обывателямъ вывозить лѣсъ изъ за границы безпошлинно (11650). Кн. 102, л. 182—184.

Въ П. С. Зап. полковникъ «Сулима» наименованъ «Суламою».

Всепресвѣтлѣйшей, Державнѣйшей, Великой Государынѣ Императрицѣ Екатеринѣ Алексѣевнѣ, Самодержицѣ Всероссійской

Отъ статскаго совѣтника Еропкина всеподданнѣйшій докладъ.

Сего августа 20 дня призыванъ я былъ въ прав. сенатъ, гдѣ мнѣ отъ сенатора, дѣйств. тайн. сов. и кавалера Ивана Ивановича Неплюева объявлено, что прав. сенатъ за достойнаго признаетъ въ оставшей здѣсь сенатской конторѣ въ секретари обрѣтающагося Вашего И. В—ва въ вотчинной и экономической конторѣ секретаря Филиппа Ярцова, и требовалъ увольненія. Того ради я, Вашему И. В—ву всеподданнѣйше донесши, объявленнаго секретаря Ярцова въ прав. сенатъ, съ чиномъ противъ прочихъ сенатскихъ секретарей, отпустить Высочайше повелѣть соизволите ль, прошу Вашего И. В—ва Высочайшаго указа. Алексѣй Еропкинъ. „*Быть по сему*“.

21 августа 1762 года. Кн. 102 л. 185.

21 августа 1762 г.—Указъ Нашему сенату. Находящагося въ отставкѣ Нашего генерала-аншефа и камергера Василія Скворцова всемилостивѣйше конфирмуемъ тѣмъ же чиномъ съ отставкою и произвожденіемъ ему жалованья ген.-поручика, по смерть его. *Екатерина.* Кн. 102. л. 186.

22 августа 1762 г.—Оставить здѣсь въ конторѣ сенатской дѣла тѣ, о которыхъ челобитчики просить будутъ, чтобъ имъ отселѣ за дѣлами въ Москву ѣхать тягостно, или убыточно; равнымъ образомъ арестантовъ и колодниковъ за дѣлами оставить здѣсь же въ конторѣ сенатской. *Екатерина.* Кн. 102, л. 187.

1762 года августа 8 и 12 чиселъ. По указу Ея И. В—ва прав. сенатъ, во исполненіе Высочайшаго Ея И. В—ва повелѣнія, слушавъ учиненной объ отданныхъ съ 1758 г. на откупъ таможенныхъ внутреннихъ и портовыхъ сборахъ выписки, въ которой явствуетъ, что по именному блаженныя и вѣчной славы достойныя памяти Государыни Императрицы Елисаветъ Петровны указу, объявленному въ экстрактѣ изъ протокола конференціи отъ 29 декабря 1757 года, велѣно отдать всѣ тѣ сборы на откупъ Темерниковской компаніи директору Никитѣ Шемякину съ товарищами, кого онъ представитъ, въ силу приложеннаго при томъ въ оригиналѣ его прошенія, безъ торга и публикаціи, дабы онъ конечно съ началомъ 1758 года въ управленіе сихъ сборовъ вступить могъ, и что къ сложной трехъ лѣтъ цѣнѣ дѣлается чрезъ то наддача, то никуда въ расходы не держа, взносить въ комнату Ея И. В—ва, а 20000 руб., по силѣ его прошенія, отсылать въ Московскій университетъ, и наконецъ быть ему самому оберъ-инспекторомъ, а товарищамъ его директорами; а конференція къ тому только присовокупила, что понеже поруки, кромѣ круговой, они дать не могутъ, то при заключеніи съ Шемякинымъ контракта, хотя и въ силѣ его прошенія, однакожъ и о томъ попеченіе приложить надобно, дабы потребныя къ надежности его откупа предосторожности не пренебрежены были; и во исполненіе того указа въ сенатѣ опредѣлено: изъ коммерцъ-коллегіи о всѣхъ таможенныхъ внутреннихъ и портовыхъ сборахъ по мѣстамъ 1755, 1756 и 1757 годовъ подать исправную вѣдомость, съ показаніемъ въ оной каждому году и всѣхъ трехъ лѣтъ перечней, и что изъ того по сложности быть имѣетъ, а буде о послѣднихъ 1757 года мѣсяцахъ изъ дальнихъ мѣстъ рапортовъ нѣтъ, то не чиня за тѣмъ остановки, вмѣсто тѣхъ мѣсяцевъ включить, по примѣру, изъ сбора 1756 года; какова вѣдомость изъ той коллегіи и подана, по которой до подлинныхъ выправокъ сложная изъ трехъ годовъ сумма показана, а именно: ефимочнаго серебра 885 пудъ 14 фун. 61¼ золот., россійскихъ денегъ 1.235711 руб. 19½ коп. — А на поданныя отъ него, Шемякина, и представленныхъ тогда въ директоры товарищей, всего 12 человѣкъ, кондиціи, по учиненному въ сенатѣ опредѣленію, въ заключенномъ съ ними въ 3 день марта 1758 г. контрактѣ, между прочимъ постановлено: въ 1-мъ пунктѣ: таможенные внутренніе и портовые по новому тарифу и въ Астрахани сборы, и въ Ригѣ внутреннюю таможню, кромѣ Сибири и Оренбурга, и однимъ словомъ всѣ портовыя и пограничныя по приложенному при томъ реестру таможни, гдѣ состоитъ сборъ по новому 1757 года, а въ Астрахани по прежнему тарифамъ принять и содержать на откупу въ компаніи ген-

варя съ 1-го 1758 впредь шесть лѣтъ, т. е. генваря по 1 число 1764 года, безъ всякаго препятствія, изъ платежа сколько по подлиннымъ, учиненнымъ въ коммерцъ-коллегіи выправкамъ по сложности изъ трехъ лѣтъ причтется, съ наддачею къ тому по 150.000 руб., да еще для отсылки въ Московскій университетъ по 20.000 руб. на годъ, а сверхъ того, на потребныхъ при тѣхъ сборахъ служителей сумму употреблять изъ своего кошта, не требуя изъ откупной ничего. Въ 5 пунктѣ, въ 11 отдѣленіи, всю откупную сумму платить и отдавать имъ за ефимочный сборъ ефимками, счетомъ и вѣсомъ, а за россійскія россійскими деньгами серебряною и мѣдною монетою, какая у нихъ въ сборѣ будетъ, за каждый мѣсяцъ напередъ, въ С.-Петербургѣ, въ коммерцъ-коллегію, а за другія таможни въ тамошнихъ губернскихъ и провинціальныхъ канцеляріяхъ, точію съ тѣмъ, чтобъ въ пріемѣ оныхъ изъ тѣхъ мѣстъ квитанціи, при взносѣ напередъ въ С.-Петербургѣ денегъ, объявлять той компаніи въ оной коллегіи, ибо взносъ оныхъ за каждый мѣсяцъ напередъ, по силѣ именнаго Ея И. В—ва указа, опредѣляется вмѣсто порукъ; ежели же при наступленіи мѣсяца о заплатѣ за которую таможню оныхъ квитанцій не предъявятъ, то платить всю сумму здѣсь въ коммерцъ-коллегіи за каждый мѣсяцъ напередъ, безъ всякихъ отговорокъ, какъ означенный именный указъ, по собственному ихъ обязательству, повелѣваетъ. Въ 12, что же въ сложности помянутыхъ трехъ лѣтъ, за неимѣніемъ о послѣднихъ мѣсяцахъ рапортовъ, примѣрные написаны, такожъ о конфискованныхъ и о провозныхъ чрезъ другія таможни ко двору и другія казенныя вѣдомства товарахъ, точнаго отъ всѣхъ таможенъ вѣрнаго извѣстія еще нѣтъ, или что въ рапортахъ и вѣдомостяхъ проронено и неисправно показано, то о всемъ томъ коммерцъ-коллегіи отвсюда вѣрныя вѣдомости съ обстоятельствомъ собрать. И что по тѣмъ подлиннымъ выправкамъ явится, то на выше писанномъ основаніи сложные изъ трехъ лѣтъ оклады съ апробаціи прав. сената утвердить и имъ, оберъ-инспектору Шемякину съ товарищами, къ ежегодному онаго платежу помѣсячно подписками обязаться, почему и за прошедшіе мѣсяцы разсчетъ учинить и въ случаѣ недоплаты, имъ въ казну доплатить, а излишество въ будущихъ мѣсяцахъ зачесть. Въ 35 пунктѣ, по тому откупу никакихъ рапортовъ, счетовъ, вѣдомостей и ничего отъ компаніи не требовать, также таможенныхъ книгъ и всякаго званія документовъ никогда, особливо же во время ярмарокъ, бываемыхъ при таможняхъ, къ ревизіямъ и свидѣтельствамъ не брать и нимало къ тому не привлекать, да и до всѣхъ таможенныхъ и компанейскихъ дѣлъ, дабы въ томъ какого помѣшательства послѣдовать не могло, ничѣмъ не касаться, за тѣмъ, что оные имѣютъ платить извѣстную сумму и по заплатѣ за тѣ сборы въ казну компаніею какой приборъ будетъ, отъ оной не отъемлемъ, а и недоборъ платить имѣетъ компанія же изъ своего капитала. Въ 40, ему же, Шемякину, по содержанію состоявшагося при жизни блаж. и вѣчной славы достойныя памяти Государя Императора Петра Великаго 1724 г. генваря 31, за собственноручнымъ Его В—ва подписаніемъ, коммерцъ-коллегіи регламента, о всѣхъ

отпускныхъ и привозныхъ товарахъ по прошествіи каждаго года подавать въ оную коллегію вѣдомости, а той коллегіи, получая оныя, о пользѣ коммерціи поступать по данному регламенту и указамъ во всемъ непремѣнно, а съ тѣхъ ихъ вѣдомостей учиня балансы, подавать въ сенатъ; но какъ онъ, Шемякинъ, съ товарищами, по заключеніи контракта дѣйствительно вступилъ во всѣ сборы, то происходило слѣдующее: 1-е, еще до іюля мѣсяца 1758 г. коммерцъ-коллегія неоднократно въ сенатъ доносила, что Шемякинъ, не смотря на всегдашнія понужденія, откупной суммы прежде наступленія мѣсяца, по силѣ своего контракта, не взноситъ, а продолжаетъ чрезъ цѣлый мѣсяцъ, и что онъ къ платежу неисправнымъ оказывается, разсуждено было тогда же Ея И. В—ву во извѣстіе донести, но 13 того же іюля въ прав. сенатѣ его сіятельствомъ ген.-фельдмаршаломъ и кавалеромъ гр. Александромъ Борисовичемъ Бутурлинымъ объявленъ, въ отмѣну 5 пункта заключеннаго контракта, именной Ея В—ва словесный указъ, чтобъ ту откупную пошлинную сумму платить имъ не прежде, но по прошествіи каждаго мѣсяца. 2-е, однакожъ и по тому Шемякинъ не исполнялъ, но въ началѣ 1759 г. доношеніемъ просилъ, чтобъ въ число платежа откупной суммы деньги принимать отъ него по прошествіи каждаго мѣсяца, что въ сборѣ будетъ, и не въ первыхъ числахъ мѣсяца, какъ нынѣ строго взыскивается, не донимая, по въ другой мѣсяцъ, чего въ первомъ не достанетъ, обязуясь по прошествіи года за весь бездоимочно платить. И какъ по опредѣленію прав. сената въ томъ ему отказано и въ неплатежѣ на сроки денегъ, а особливо ефимочной пошлины, неослабно понуждаемъ былъ, то при экстрактѣ изъ протокола бывшей при дворѣ конференціи отъ 10 іюля 1760 г. прислано прошеніе его, Шемякина, съ тѣмъ, что въ конференціи опредѣлено: представленнымъ отъ него, Шемякина, образомъ за недостающее число ефимковъ принимать россійскими деньгами, а притомъ его и обязать, чтобъ онъ въ будущіе года, какъ и самъ въ доношеніи обязуется, оное въ натурѣ выставилъ за заплату изъ казны по той же цѣнѣ, по какой онъ теперь за ефимокъ, такъ, какъ закладъ, отдавать имѣетъ. Почему въ сенатѣ и опредѣлено отъ него, Шемякина, за недостающее число ефимковъ принимать россійскими деньгами по 1 р. 25 коп. за ефимокъ, обязавъ его подпискою, чтобъ конечно оныя выставилъ не далѣе того, сколько онъ тѣ сборы по заключенному контракту содержать будетъ, или и прежде, какъ обстоятельства коммерціи безъ препятствія допускать будутъ; 3-е, не смотря и на такія выгодныя дозволенія, отъ него, Шемякина, не только за іюль, но еще и за май и іюнь мѣсяцы 1760 г. откупной суммы многое число въ недоплатѣ было. И какъ тогда въ деньгахъ на самонужнѣйшіе по именнымъ указамъ и на прочіе расходы въ штатсъ-конторѣ состоялъ крайній недостатокъ, то коммерцъ-коллегіи даннымъ изъ сената отъ 12 августа указомъ велѣно: въ неплатежѣ той доимки его, Шемякина, съ товарищами накрѣпко понудить, съ тѣмъ, ежели до половины августа заплачено не будетъ, то доколѣ они заплатятъ, держать въ таможнѣ неисходно; да и послѣ того неоднократныя подтвержденія

были, однакожъ со всѣмъ тѣмъ по декабрь мѣсяцъ считалось на нихъ въ доимкѣ до 260.000 руб., и тогда предъ собраніемъ прав. сената онъ, Шемякинъ, доносилъ, что ту доимочную сумму заплатить имѣетъ въ томъ же декабрѣ мѣсяцѣ, объявляя, что по присланнымъ къ нимъ рапортамъ изъ нѣкоторыхъ таможенъ имѣетъ вступить пошлинъ до 200.000 руб., а сверхъ того и здѣшніе купцы до нѣсколько тысячъ имъ должны, почему коммерцъ-коллегіи и велѣно надлежащій расчетъ съ ними учинить, а Шемякину приказано, дабы онъ купцамъ прилежно подтверждалъ и въ газетахъ объявилъ, чтобъ купцы принадлежащіе ефимки въ пошлинный платежъ неотмѣнно тѣми ефимками платили, и для того крайне старались къ корреспондентамъ своимъ заблаговременно писать, чтобъ они на платежъ пошлинныхъ всемѣрно тѣ ефимки выписывали, съ объявленіемъ при томъ, что въ будущемъ году, при начатіи ярмарки, вмѣсто тѣхъ ефимковъ россійскою монетою въ платежъ пошлинный конечно принимано не будетъ. 4. По причинѣ же многой недоплатной въ 1761 г. откупной суммы, отъ штатсъ-конторы еще въ сенатъ представленіе взнесено, но онъ, Шемякинъ, въ началѣ того года доношеніемъ объявлялъ о происходящихъ въ таможенныхъ сборахъ препятствіяхъ и трудностяхъ въ коммерціи по нынѣшнему военному времени, и когда де продолженіе войны всей Европѣ чувствительно, такъ что всѣ народы раззоряются, то можно ли имъ быть въ исправности и платить бездоимочно такую великую и во многихъ милліонахъ состоящую сумму; къ тому же они всегда на купцахъ просроченныхъ, въ силу таможеннаго устава, денегъ въ доимкѣ больше 500.000 руб. имѣютъ, то для сихъ резоновъ просилъ, чтобъ счисляющуюся на нихъ за декабрь мѣсяцъ 1760 г. сумму, которой положено россійскихъ 130.311 руб. 49 к., ефимковъ 95 пуд. 11 фун. 16 зол., съ нихъ не взыскивать, а расположить по третямъ 1761 г., кои де исправно платить обязуются. По вѣдомости же изъ коммерцъ-коллегіи показано на нихъ тогда въ доимкѣ, а именно: за декабрь, январь и февраль мѣсяцы всего 293.621 руб. 16 коп., представляя оная, что хотя Шемякинъ съ товарищами и объявляютъ, будто бы на разныхъ купцахъ въ доимкѣ состоитъ знатное число, однако коллегія, разсматривая подлинныхъ ихъ рапортовъ, той доимки утвердить не можетъ, потому что наличныя деньги нынѣ на лицо ли, неизвѣстно; на что въ сенатѣ марта 16 опредѣлено: о тѣхъ почитаемыхъ на купцахъ доимочныхъ деньгахъ, подлинно ли оныя на нихъ числятся и толикое ли число, какъ они, откупщики, представляютъ, и на комъ именно, и когда имъ къ платежу сроки минуютъ, буде они о томъ письменный документъ имѣютъ, оный бы объявили въ коммерцъ-коллегію, а изъ оной, для учиненія надлежащаго опредѣленія, представлено бы было въ сенатъ; но и того имъ, Шемякинымъ, не учинено. 5. Всѣ вышеписанныя подтвержденія и взятыя отъ сената предосторожности, по большей части, тщетны оставались безъ исполненія и продолжалось до состоянія въ мартѣ мѣсяцѣ 1762 г. объ отдачѣ ему же, Шемякину, и оберъ-директору Саввѣ Яковлеву съ дѣтьми помянутыхъ сборовъ вновь на откупъ безъ

всякой наддачи и публикъ, но съ тою только противъ прежняго разностію, чтобъ откупную сумму въ платежъ приносить по мѣсячно, не по окладу, но сколько когда собрано будетъ, а разсчетъ уже имѣть по прошествіи всего года.

По высочайшему же Ея И. В—ва 31 минувшаго іюля соизволенію, сенату велѣно о тѣхъ таможенныхъ сборахъ, на откупу ли имъ быть, или по прежнему въ казенное содержаніе взять, обстоятельно разсмотрѣть и съ основаніемъ представить. Вслѣдствіе чего сенатъ, принявъ выше писанныя обстоятельства въ уваженіе и разсматривая поданную изъ коммерцъ-коллегіи отъ 5 іюля о доимкѣ вѣдомость, по которой показано на 1761 г. ефимковъ за сентябрь не доплатныхъ, за октябрь, ноябрь и декабрь 241 пуд. 22 фун. $14^{1}/_{2}$ зол., по цѣнѣ на 169.087 руб. $58^{3}/_{4}$ коп., да россійскими деньгами за ноябрь недоплатныхъ и за декабрь 138.703 руб. $79^{5}/_{8}$ к., и того 307.791 р. $38^{3}/_{8}$ коп.; на 1762 г. съ генваря по іюль, за заплатою, ефимковъ 160 пуд. 12 фун. $25^{1}/_{8}$ зол., на 112.214 руб. 90 коп., россійскихъ 136.014 р. $28^{1}/_{8}$ к., а съ 1761 г. имѣетъ быть всего въ доимкѣ 556.020 руб. $56^{1}/_{2}$ коп. Да сверхъ того, какъ по вѣдомостямъ же явствуетъ, на оберъ-инспекторѣ Шемякинѣ казеннаго долга болѣе 300.000 руб., то по таковымъ видимымъ въ таможенномъ откупѣ весьма худымъ обстоятельствамъ и чтобъ не могло послѣдовать знатнаго казеннаго убытка, чрезъ какіе либо коварные вымыслы, въ предупрежденіе того, въ 8 день сего мѣсяца сенатъ опредѣлилъ: послать и посланы, въ таможню бригадиръ Яковлевъ, сенатскій оберъ-секретарь Брянчининовъ и при нихъ ярославскій фабрикантъ Затрапезный, и велѣно: не касаясь до таможенныхъ сборовъ, всѣ книги таможенныя и прочія, къ тому принадлежащія письменныя производства запечатавъ, о недоимкѣ учинить разсмотрѣніе, и что по ихъ книгамъ окажется, представить; а изъ поданныхъ отъ нихъ рапортовъ и вѣдомостей явствуетъ: 1-е. по запечатаніи ими книгъ и дѣлъ директоры таможенные объявили, что у нихъ никогда никакой книги валовой, ни табели не было, сколько въ которомъ году съ таможенъ было денегъ и ефимочнаго серебра въ приборѣ, или въ недоборѣ, да и на увѣщаніе о томъ видъ дать были не склонны, но какъ оберъ-инспекторъ Шемякинъ призванъ былъ, то объявилъ точно, что у нихъ такой видъ есть, изъ чего дѣланы и генеральныя вѣдомости въ ихъ особой конторѣ. 2-е. По запечатаніи оной конторы, принуждены потребное къ свѣдѣнію отыскивать и иное изъ присланныхъ къ счету изъ таможенъ книгъ, а другое изъ рапортовъ по необходимости сдѣлали вѣдомость, которая доказываетъ, въ коей таможнѣ противъ оклада по годамъ было въ приборѣ и въ недоборѣ, и что нѣкоторыя суммы денегъ браны были, якобы для взноса въ коммерцъ-коллегію, безъ дачи кассиру указовъ. 3-е. Что слѣдуетъ до здѣшней с.-петербургской таможни, то объ оной въ помянутую вѣдомость сборъ пошлинъ внесенъ съ поданной отъ таможенныхъ откупщиковъ вѣдомости, которая при томъ же представлена, ибо оную освидѣтельствовать съ ихъ документами было не можно, понеже въ таможенныхъ книгахъ транспортовъ не положено, а съ чего они

сочиняли, то и на томъ утвердиться нельзя, потому что тетради черныя, никѣмъ по листамъ не скрѣплены и не перемѣчены, для чего и оныя къ разсмотрѣнію же представлены были, объявляя, что объ иныхъ таможняхъ ни рапортовъ и никакихъ письменныхъ извѣстій нѣтъ, и были ли тамъ какіе сборы, ничего не видно. 4-е, По той учиненной ими изъ разныхъ собранныхъ сомнительныхъ извѣстій вѣдомости, во всѣхъ четырехъ годахъ въ портовыхъ и пограничныхъ 36 таможняхъ показано въ сборѣ ефимковъ 2499 пуд. 35 фун. 28½ зол., россійскихъ 6.101.675 руб. 24½ коп., и противъ положеннаго до подлинныхъ еще выправокъ оклада ефимковъ въ недоборѣ 1041 пуд. 23 фун. 23⅛ зол., на 726.106 руб. 65 коп., россійскихъ болѣе 478.830 руб. 34½ коп., и за замѣною оныхъ перебранныхъ останется въ недоборѣ 250.276 руб. 40½ коп.; сколько же въ долгахъ у нихъ есть, о томъ не показано; а притомъ на поданную отъ откупщиковъ о сборахъ здѣшней таможни вѣдомость бывшій кассиръ Ивановскій объявилъ, что со взятія таможенъ на откупъ въ 1758 г. сборные ефимки браны изъ пріема его для отдачи въ коммерцъ-коллегію самимъ Шемякинымъ и по его приказамъ директоромъ Ланинымъ и инспекторомъ Толубаевымъ безъ данныхъ къ расходу (окромѣ только во всемъ году на 35 пуд. 37 фун. 48¼ зол.) указовъ; въ 1759 г. по даннымъ ему указамъ отдано ефимковъ 597 пуд. 11 фун. 3 зол., а достальные 55 пуд. 6 фун. 9 зол. хотя въ приходѣ и состоятъ, только за нихъ приказомъ Шемякина съ товарищами браны россійскими деньгами, которыми и платежъ въ коммерцъ-коллегію учиненъ; а въ 1760 г. отдано ефимковъ 227 пуд. 31 фун. 47¼ зол., за достальные же 315 пуд. 9 фун. 95¾⅛ зол. по ихъ же приказамъ браны россійскими деньгами, которыя какъ и за 1759 г. въ коммерцъ-коллегію вступили. 5-е. Помянутые же посланные изъ сената представляютъ, что все вышеписанное за вѣроятно принять сомнительно, ибо можетъ быть у нихъ нѣкоторыя объявленія не вношены были въ книги, а пошлины браны, чѣмъ и сумма прибыльная ихъ по годамъ увеличивалась бы, но до того дойти отнюдь невозможно, потому что вида письменнаго къ тому никакого нѣтъ, а сомнѣваться можно по ихъ такому безпорядочному правленію, ибо и книги, присланныя къ счету какъ присланы были въ пакетахъ, такъ не смотрѣны и не распечатаны и по нынѣ, а рапорты многіе безъ нумеровъ и записокъ въ журналъ отыскиваны. По сочиненіи же вышеписаннаго, счетная ихъ контора и денежная казна запечатана и караулъ оставленъ до воспослѣдованія указа. И по сему прав. сенатъ, разсуждая, что хотя по заключенному контракту, какъ выше показано, до таможенныхъ и компанейскихъ дѣлъ ничѣмъ касаться не велѣно, затѣмъ, что они, откупщики, имѣютъ платить извѣстную сумму и по заплатѣ за тѣ сборы въ казну компаніею, какой приборъ будетъ отъ оной не отъемлемъ, а недоборъ платить имѣетъ компанія же изъ своего капитала, и сіе бы установленіе непремѣнно осталось въ своей силѣ, еслибы не самоосязательныя причины оказались, по коимъ они, откупщики, явное нарушеніе контракта учинили. И какъ ихъ ненадежность къ содержанію, такъ и разныя пронырь-

ства чрезъ то открылись, ибо не токмо по содержанію онаго и именнаго Ея И. В—ва іюля 13-го 1758 г. указа откупную сумму въ надлежащія времена взносили, но и нынѣ, какъ выше значитъ по свидѣтельству посланныхъ отъ сената въ таможню, явные непорядки и вымышленныя ихъ ухищренія оказались такъ, что вмѣсто собранныхъ ефимковъ платежъ былъ россійскими деньгами, а особливо въ такое время, когда еще и дозволенія на то дано не было, и тѣ ефимки, подъ видомъ якобы для отдачи въ коммерцъ-коллегію, отъ кассира, не давая указовъ, брали къ себѣ и, однимъ словомъ, заключить, что столь великіе государственные сборы оставить совсѣмъ въ безпорядкѣ и въ безнадежности было бы крайне предосудительно, а особливо въ главной дирекціи такого человѣка, каковъ есть оберъ-инспекторъ, который во все прошедшее время ни добраго о сборахъ порядка не установилъ и ниже о самомъ себѣ на то достаточное поручительство, или надежность имѣетъ, но вмѣсто всего того небреженіе, безпорядокъ въ таможенныхъ дѣлахъ и великіе долги на немъ и казенныя недоимки оказались. И того ради, приказали: учинить слѣдующее: 1-е, для скорѣйшаго и справедливѣйшаго въ предписанномъ откупѣ разсчета и о всемъ по оказавшимся сомнительствамъ и чего по контракту и указамъ не исполнено изслѣдованія учредить здѣсь въ С.-Петербургѣ особую коммисію и быть въ оной ст. сов. Алексѣю Яковлеву, артиллеріи совѣтнику Сергѣю Козмину и присутствующему въ соляной конторѣ надв. сов. Алексѣю Балку, да тит. сов. Прокофію Агѣеву, опредѣля къ нимъ одного секретаря и потребное число приказныхъ служителей отъ герольдіи. 2-е. Какъ запечатанныя нынѣ таможенныя книги и прочія дѣла, такъ и взнесенныя въ сенатъ о сборахъ вѣдомости и черныя тетради, отдать въ ту коммисію, по которымъ оной сначала того откупа по всѣмъ портовымъ и внутреннимъ таможнямъ, сколько въ оныхъ въ каждомъ году какъ ефимками, такъ и россійскими деньгами въ сборѣ было, и сколько же изъ того въ казну выплачено и въ какія времена, учинить вѣрное свидѣтельство безъ малѣйшей проронки. 3-е. А какъ выше явствуетъ, что вмѣсто сборныхъ ефимковъ отъ откупщиковъ платежъ чинепъ былъ россійскими деньгами и тѣ ефимки, подъ видомъ яко бы для взноса въ коммерцъ-коллегію, отъ кассира браны были не насылая къ нему указовъ, то выправясь, сколько за собранные ефимки, а особливо до того времени, какъ отъ Шемякина за недостающее число оныхъ велѣно принимать россійскими деньгами, тѣхъ россійскихъ денегъ въ платежъ отдано, разсмотрѣть, какой отъ того казна убытокъ претерпѣла и въ какомъ намѣреніи имп, откупщиками, все то дѣлано, и на какія потомъ надобности помянутые ефимки отъ нихъ употребляемы были, и ежели хотя мало въ томъ, или въ чемъ другомъ по ихъ откупу такіе непозволительные поступки окажутся, то забирая кого надлежитъ со всякою по законамъ строгостію спрашивать и въ запирательствахъ давать очныя ставки, старалсь, какъ наивозможно, чрезъ слѣдствіе изыскивать самую справедливость, и что оказываться и происходить будетъ, въ прав. сенатъ рапортовать еженедѣльно, а виныхъ держать

подъ крѣпкимъ карауломъ. 4-е. Понеже изъ сената коммерцъ-коллегіи неоднократно подтверждаемо было указами какъ о подачѣ къ постановленію точной откупной суммы, вмѣсто внесенныхъ при заключеніи контракта, за неимѣніемъ тогда настоящихъ рапортовъ, примѣрныхъ мѣсяцевъ и объ остзейскихъ сборахъ (о которыхъ присланные изъ Риги и изъ другихъ остзейскихъ мѣстъ рапорты и вѣдомости въ ту же коллегію къ разсмотрѣнію отосланы) обстоятельной вѣдомости, такъ и о учиненіи съ откупщиками разсчета, но что происходило,—ничего неизвѣстно и вѣдомости не подано, того ради, всѣ касающіяся до того дѣла изъ коммерцъ-коллегіи отослать въ помянутую же коммисію, которой надлежащее разсмотрѣніе сдѣлать и прав. сенату представить безъ всякаго замедленія, изъясня точно, какое противъ прежнихъ вѣдомостей, съ которыхъ примѣрная окладная сумма числится, несходствіе окажется и сколько оберъ-инспектору Шемякину съ товарищами въ казну доплатить, или имъ какое излишество отдать надлежитъ; для котораго разсмотрѣнія и поданное въ сенатъ въ минувшемъ іюлѣ мѣсяцѣ отъ нихъ доношеніе о зачетѣ въ числящуюся на нихъ по 1762 г. доимку якобы перебранныхъ съ нихъ сверхъ откупной суммы и имѣющихся на казенныхъ мѣстахъ пошлинныхъ деньгахъ, въ ту же коммисію отослать. 5-е. Какъ онъ, Шемякинъ, яко главный въ таможенномъ откупѣ, въ безпорядочномъ по должности своей правленіи явно уже оказался, чрезъ что и казна Ея И. В—ва не мало убытку претерпѣвала, то прав. сенатъ за полезное находитъ всѣ портовыя и пограничныя таможни, до будущаго разсмотрѣнія, взять въ казенное смотрѣніе, опредѣля къ смотрѣнію какъ надъ здѣшними с.-петербургскими, такъ и надъ прочими таможенными сборами, по извѣстнымъ кондуитамъ и къ службѣ Ея И. В—ва ревности, вышеупомянутаго статск. совѣтн. Алексѣя Яковлева и въ помощь ему надворн. сов. Николая Самойлова и ярославскаго фабриканта Затрапезнаго, о чемъ имъ отъ сената дать указы, съ обнадеживаніемъ за то изъ высочайшей Ея И. В—ва милости награжденія, чего ради ему, Яковлеву, съ товарищами къ смотрѣнію надъ рѣченными сборами и вступить безъ замедленія, а какимъ образомъ въ предохраненіе Ея И. В—ва интереса и въ пользу купечествующихъ имъ при всемъ томъ поступать, сообщить къ нимъ принадлежащіе къ тому регламенты и указы отъ коммерцъ-коллегіи, съ полученія о семъ чрезъ два дни подъ штрафомъ. Запечатанную же нынѣ въ таможнѣ денежную казну въ смотрѣніе и для отдачи куда надлежитъ, ему же, Яковлеву, отдать, а чтобъ и въ прочихъ портовыхъ и внутреннихъ таможняхъ въ сборѣ по тарифу пошлинъ крайняя справедливость наблюдаема была, то всѣмъ находящимся нынѣ въ портовыхъ и пограничныхъ таможняхъ разнымъ таможеннымъ служителямъ остаться, до будущаго впредь установленія, при своихъ должностяхъ и собирать всѣ пошлины въ казну, кои и отсылать въ настоящее время куда надлежитъ, и о томъ къ опредѣленнымъ тамо директорамъ и прочимъ смотрителямъ изъ коммерцъ-коллегіи накрѣпчайше подтвердить, а затѣмъ всѣхъ оставшихъ нынѣ, какъ при здѣшней, такъ и въ

прочихъ мѣстахъ, при таможенныхъ сборахъ служителей обнадежить высочайшею Ея И. В — ва милостію, что если они по должностямъ своимъ вѣрно и радѣтельно въ сборѣ пошлинномъ поступать станутъ, то не только каждый изъ нихъ все то получитъ, что ему отъ откупщиковъ слѣдовало бы получить, но еще сверхъ того, по мѣрѣ радѣнія и службы, безъ достойнаго награжденія оставленъ не будетъ; въ противномъ же сему случаѣ, какъ уже прав. сенату довольно извѣстно изъ прежде бывшихъ обстоятельствъ, какіе разными образами происходили въ утайкѣ пошлинъ и въ тайномъ провозѣ товаровъ вымыслы и пронырства, то еслибы и нынѣ кто въ томъ приличился, таковой не только лишенъ будетъ всего своего имѣнія и всѣ тѣ, кои въ томъ ему вспомогали, или хотя малое участіе имѣли, но яко нерачители о добрѣ общемъ и презрители высочайшихъ указовъ, состоящіе въ рангахъ—лишены будутъ чиновъ своихъ, а подлые жестоко накажутся; и для того, если съ состоянія сего кто подлинно за кѣмъ воровство пошлинныхъ денегъ, или провозъ неявленныхъ товаровъ свѣдаетъ, оному объявлять немедленно, съ вѣрнымъ доказательствомъ, въ надлежащихъ мѣстахъ, и когда по сыску окажется объявленіе справедливое, тогда таковой не только половиннымъ изо всего такого преступниковъ имѣнія, но и сверхъ того достойно награжденъ будетъ, и о семъ публиковать во всенародное извѣстіе. 6) Если нынѣ или впредь хотя мало кто изъ находящихся въ разныхъ должностяхъ при таможняхъ окажется нерадѣтельнымъ, а паче неисправнымъ, таковыхъ ни мало не медля отрѣшать, опредѣляя на ихъ мѣста, за добровольную заплату, надежныхъ и достойныхъ. 7) По заключенному съ Шемякинымъ контракту именно выговорено: о всѣхъ отпускныхъ и привозныхъ товарахъ, по силѣ коммерцъ-коллегіи регламента, подавать имъ по прошествіи каждаго года вѣдомости, а коммерцъ-коллегіи, получая оныя, о пользѣ коммерціи поступать по тому регламенту и указамъ, и изъ тѣхъ вѣдомостей учиня балансы, подавать въ сенатъ; токмо съ начала отдачи таможенъ на откупъ ни одной вѣдомости въ подачѣ еще не было, и сего ради, за всѣ года такія вѣдомости, ежели есть въ коммерцъ-коллегіи, забрать въ помянутую же коммисію, а изъ оной, по разсмотрѣніи, прислать въ прав. сенатъ. 8) Въ остзейскихъ, сибирскихъ и оренбургскихъ таможняхъ, кои, равно какъ и прочія таможни, въ казенномъ смотрѣніи состоять имѣютъ, дабы до будущаго же впредь объ оныхъ разсмотрѣнія не послѣдовало какой либо конфузіи, сборъ пошлинъ продолжать какъ и нынѣ въ оныхъ продолжается, прилагая въ томъ крайнее стараніе, подъ присмотромъ опредѣленныхъ къ тому командировъ. 9) Чтоже надлежитъ до разсмотрѣнія, въ силѣ высочайшаго Ея И. В—ва соизволенія, о таможняхъ, быть ли имъ на откупѣ, или взять въ казенное содержаніе, на оное представить Ея И. В — ву, что сенатъ таковаго мнѣнія находится: какъ свойство сего дѣла, въ разсужденіи благосостоянія коммерціи, а отъ того не малаго государственнаго дохода, весьма есть важно, то съ одной стороны не безполезно быть сему сбору въ смотрѣніи партикулярныхъ людей, во убѣжаніе всѣхъ при казенномъ содержаніи расходовъ и многихъ трудностей,

и напослѣдокъ опасно по великой обширности россійской имперіи и многихъ въ пошлинномъ сборѣ неудобствъ; съ другой же, напротивъ того, стороны столь знатную, состоящую болѣе двухъ милліоновъ руб. ежегоднаго дохода сумму, безъ особливой и достаточной къ тому надежности въ руки партикулярныхъ людей ввѣрить опасно, какъ и самымъ уже дѣломъ при нынѣшнемъ въ худыхъ обстоятельствахъ откупѣ оказалось; и такъ въ семъ дѣлѣ рѣшительнаго и точно теперь постановить не можно, но надлежитъ нынѣ публиковать во всемъ государствѣ, чтобъ желающіе взять въ партикулярное содержаніе всѣхъ портовыхъ и пограничныхъ таможенъ сборы явились въ прав. сенатѣ съ основательными и какъ для казны, такъ и для коммерціи не отяготительными кондиціями, и буде явятся люди состоянія добраго и надежные, а притомъ нѣкоторые и капиталисты, къ тому же и компанію ихъ составлять будетъ знатное число людей, то таковымъ на нѣсколько лѣтъ, но не болѣе шести, отдать съ добрымъ основаніемъ можно и не инаково, какъ съ нѣкоторымъ авансомъ для казны и наддачею сверхъ настоящей сборной суммы. Еслиже столь надежная компанія для принятія въ свое содержаніе таможенныхъ сборовъ не явится, то надлежитъ оставить въ казенномъ содержаніи. Но какъ сіе дѣло требуетъ особливой въ сборахъ вѣрности и большаго труда, а къ тому нужно и достаточное учрежденіе, сопряженное съ знаніемъ коммерціи, къ неотягощенію всѣхъ торгующихъ при досмотрахъ товаровъ и сборѣ пошлинъ, то необходимо потребно препоручить въ единственное вѣдѣніе особо къ тому избранной знатной персонѣ въ генеральную дирекцію, на вѣрность и знаніе котораго-бы можно было положиться. И о всемъ вышеписанномъ отъ сената подать Ея И. В — ву всеподданнѣйшій докладъ и просить высочайшаго указа.

«*Быть по сему*».

Конфирмованъ августа 22 дня 1762 года. Кн. 102, л. 188—202.

Бывшіе при Ораніенбаумской коммисіи: тит. сов. ранга капитанскаго Иванъ Елагинъ служилъ съ 739 г. въ военной службѣ; въ 755 г. опредѣленъ изъ поручиковъ въ оный чинъ къ статскимъ дѣламъ.

Нынѣ всеподданнѣйше проситъ объ отставкѣ вовсе на свое пропитаніе, по всемилостивѣйшемъ пожалованіи его при отставкѣ, изъ высокомонаршаго милосердія, въ надворные совѣтники, который чинъ имѣетъ рангъ подполковничій.

«*Отставить съ чиномъ надворнаго совѣтника*».

Екатерина. 22 августа 1762 года. Кн. 102, л. 203.

22 августа 1762 г. Въ С.-Петербургѣ. Указъ Нашему сенату. Генералу-фельдцейхмейстеру Александру Вилбоа повелѣваемъ, съ опредѣленія его въ сей чинъ, производить жалованья изъ артиллерійской суммы по 5616 р. на годъ. *Екатерина*. Кн. 102, л. 205.

24 августа 1762 года. Именной указъ о дачѣ половиннаго жалованья отставнымъ изъ лейбъ-компаніи, которые менѣе 80 душъ имѣютъ (11654). Кн. 102, л. 206.

Всепресвѣтлѣйшая, Державнѣйшая, Великая Государыня Императрица Екатерина Алексѣевна, Самодержица всероссійская, Государыня всемилостивѣйшая.

Бьетъ челомъ ген.-аншефъ, кавалергардскаго корпуса шефъ, разныхъ орденовъ кавалеръ гр. Иванъ Симоновъ сынъ Гендриковъ, а о чемъ мое прошеніе, слѣдуетъ подъ симъ.

Въ учрежденномъ о раздачѣ мѣдныхъ денегъ банкѣ долженъ я 6,000 руб., но въ срокъ заплатить того не исправенъ, и уповая на щедро матернее Вашего И. В—ва ко всѣмъ вѣрноподданнымъ милосердія, всеподданнѣйше прошу,

Дабы высочайшимъ Вашего И. В—ва указомъ соизволено было тѣ долговыя на мнѣ деньги вычитать у меня впредь изъ заслуженнаго жалованья, въ каждомъ году по 1000 руб.

Всемилостивѣйшая Государыня! всеподданнѣйше прошу Вашего И. В—ва указа. 1762 г. августа « » дня. Къ сей челобитной графъ Иванъ Гендриковъ руку приложилъ.

Изъ милости, не въ образецъ другимъ, вычитать каждый годъ по 2000 рублей и указные проценты изъ жалованья. Екатерина.

24 августа 1762 г. Кн. 102, л. 208.

26 августа 1762 г. Указъ Нашему сенату. Всевысочайше указали Мы быть при Насъ на ординарціи л.-гв. преображенскаго полка подпоручику Николаю Колышкину, котораго Мы всемилостивѣйше секундъ-маіоромъ армейскихъ полковъ пожаловали; да тѣми жъ чинами, въ коихъ нынѣ состоятъ: отставному секундъ-маіору Дмитрію Арсеньеву, кавалергардамъ Никитѣ Жилину, Петру Тарбѣеву, которыхъ изъ кавалергардскаго корпуса выключить повелѣваемъ; а жалованье всѣмъ четверымъ, по ихъ чинамъ, получать изъ Нашего кабинета. *Екатерина.* Кн. 102, л. 209.

27 августа 1762 г. Въ С.-Петербургѣ. Указъ Нашему сенату. Всемилостивѣйше повелѣли Мы Нашей коллегіи иностр. дѣлъ, при отъѣзжающемъ отсюда къ королевско-польскому двору посломъ Нашимъ дѣйств. тайн. сов. графѣ Кейзерлингѣ, отправить кавалерами посольства: гвардіи Нашей прапорщика Орлова и двора Нашего каммеръ-пажа Аргамакова, которымъ, въ бытность ихъ тамъ, Нашего жалованья производить: первому по 800, а послѣднему по 600 р. на годъ, да на проѣздъ имъ выдать каждому по 300 р. И для того Нашему сенату повелѣваемъ оные на проѣздъ опредѣленные 600 рублевъ, да на выдачу имъ же, кавалерамъ посольства, впередъ на полгода жалованья 700 р., а всего 1300 р., отпустить нынѣ немедленно въ коллегію

иностр. дѣлъ, а впредь ежегодно, для перевода къ нимъ, въ жалованье по 1400 р. отпускать въ оную жъ коллегію, пока они при ономъ послѣ пробудутъ; и Нашему сенату учинить о томъ по сему Нашему указу. *Екатерина.* Кн. 102, л. 210.

28 августа 1762 г. Указъ Нашему сенату. До сего времени въ Эстляндіи лежащія коронныя мызы Лакъ и Заге, Малла и Ярокиль, во владѣніи состоящія за принцессою Голштейнбекскою Фридерикою, Мы ей чрезъ сіе конфирмуемъ по смерть ея. *Екатерина.* Кн. 102, л. 211.

28 августа 1762 г. Въ С.-Петербургѣ. Указъ Нашему сенату. По представленію намъ отъ иностр. коллегіи, о выпускѣ закупленнаго до запрещенія отъ г. Архангельскаго и отъ здѣшняго порта разнаго хлѣба, всемилостивѣйше повелѣваемъ отъ Архангельскаго отпустить 30 т. четвертей, а отъ здѣшняго 1200 кулей, что сенату и учинить въ силу даннаго отъ Насъ указа іюля въ 31-й день, съ надлежащими въ томъ предосторожностями, дабы болѣе онаго числа выпущено не было. *Екатерина.* Кн. 102, л. 212.

28 августа 1762 г. Указъ Нашему сенату. Для сбереженія государственной пользы черезъ распространеніе свободной въ Имперіи Нашей коммерціи, послѣднимъ Нашимъ въ народъ публикованнымъ указомъ отъ 31 іюля повелѣли Мы всемилостивѣйше всѣ монополіи отставить, между которыми и сѣмени льняному велѣно быть въ вольной торговлѣ. А какъ оный торгъ былъ отданъ московскому купцу Михайлѣ Евреинову, который для того 13 кораблей иностранныхъ выписалъ, то онъ всеподданнѣйше Насъ просилъ ему въ томъ учинить нѣкоторое облегченіе, дабы онъ чрезъ то не раззорился и не потерялъ напослѣдокъ кредита своего. И Мы всемилостивѣйше призирая на его въ сей торговлѣ обстоятельства, повелѣваемъ отпускъ онаго сѣмени отъ порта Архангелогородскаго другимъ остановить, доколѣ онъ означеннаго числа кораблей не нагрузитъ сѣменемъ, въ чемъ ему и переторжки не дѣлать. А ему, Ев—ву, стараться оные 13 кораблей отправить сей еще осени или, буде которые корабли не поспѣютъ нагружены быть сего лѣта, то по крайней мѣрѣ остальные отправить можетъ будущею весною, не далѣе 1-го іюля. Пошлину же съ него, Ев—ва, собирать какая по указамъ слѣдуетъ. *Екатерина.* Кн. 102, л. 213.

29 августа 1762 г. Въ С.-Петербургѣ. Указъ Нашему сенату. Генерала-аншефа Юрья Ливена повелѣваемъ отъ службы отставить и данную ему по смерть его, безъ платежа аренды, въ перновскомъ уѣздѣ деревню Каркусу по немъ оставить женѣ его, по ея смерть, равномѣрно жъ безъ платежа аренды; да изъ высочайшей къ нему милости, жалуемъ ему, Л—ну, въ награжденіе, на счетъ экономической суммы, изъ Нашихъ комнатныхъ денегъ

10 т. р., которые повелѣваемъ изъ помянутой экономической суммы возвратить въ Нашу комнатную сумму. *Екатерина.* Кн. 102, л. 214.

29 августа 1762 г. Въ С.-Петербургѣ. Указъ Нашему сенату. Генералапоручика Фабіана Тизенъ-Гаузена повелѣваемъ опредѣлить въ Ревель оберъкомендантомъ и изъ высочайшей Нашей милости, въ разсужденіи службы его и претерпѣнныхъ имъ многихъ тяжкихъ ранъ, производить ему годовое жалованье по окладу ревельскаго оберъ-коменданта, по 1280 р. 25 к. на годъ, да оставить ему на аренду, отъ сего числа впредь еще на 12 лѣтъ, состоящую на островѣ Эзелѣ коронную мызу Лиммуда, съ платежемъ въ казну положенныхъ нынѣ съ той мызы арендныхъ денегъ. *Екатерина.* Кн. 102, л. 215.

31 августа 1762 г. Въ С.-Петербургѣ. Указъ Нашему сенату. Всемилостивѣйше указали Мы подполковнику Перфильеву быть въ Нашемъ сухопутномъ шляхетномъ кадетскомъ корпусѣ маіоромъ, чего ради, переименовавъ его, туда опредѣлить съ тѣмъ старшинствомъ, какъ онъ въ подполковники пожалованъ. *Екатерина.* Кн. 102, л. 216.

Всепресвѣтлѣйшей, Державнѣйшей, Великой Государынѣ Императрицѣ и Самодержицѣ всероссійской

Отъ сената всеподданнѣйшій докладъ.

Ваше И. В—во высочайше повелѣть соизволили: какое опредѣленному въ юстицъ-коллегію и камеръ-контору лифляндскихъ и эстляндскихъ дѣлъ прокурору Сукину жалованье производить по силѣ указа слѣдуетъ, о томъ сенату изъяснить и Вашему И. В—ву донести.

Вашему И. В—ву сенатъ всеподданнѣйше представляетъ, что по именному блаж. и вѣчной славы достойныя памяти Государя Императора Петра Великаго 1724 г. указу жалованье производится кол. прокурорамъ по 400 р., а совѣтникамъ, кои въ одномъ съ прокурорами полковничьемъ рангѣ, въ С.-Петербургѣ по 381 руб. 52½ коп., въ Москвѣ по 191 руб. 76¼ коп. въ годъ. А по штату камеръ-коллегіи, состоявшемуся въ 1718 г. за собственноручнымъ Его же И. В—ва подписаніемъ, положено: жалованье совѣтнику нѣмчину 1200 руб., что и Ея В—вомъ Государынею Императрицею Елисаветою Петровною 1743 г. декабря 16 высочайше конфирмовано, дабы членамъ иноземцамъ до будущаго указа жалованье производить какое они тогда получали; вслѣдствіе сего, по опредѣленіямъ сенатскимъ, присутствующимъ въ юстицъ-коллегіи и камеръ-конторѣ лифляндскихъ и эстляндскихъ дѣлъ надв. совѣтникамъ Алфимову, Волкову и Шишкову, кои въ тѣ мѣста опредѣлены на вакансіи нѣмецкихъ членовъ, по искусству и знанію ихъ нѣмецкаго языка, жалованье противъ нѣмцевъ и производится. Но какъ до нынѣ въ той коллегіи и конторѣ прокурора не было и на тотъ чинъ иного оклада кромѣ вышеписаннаго не положено, то потому и упоминаемому Сукину тоже

самое жалованье производить надлежитъ, какое по указу 724 г. всѣ коллежскіе прокуроры получаютъ, ибо болѣе сего о жалованіи прокурорамъ другихъ указовъ нѣтъ.

Прокурору Сукину 1200 рублей жалованье производить впредь до разсмотрѣнія.

Конфирмованъ августа 31 дня 1762 г. Книга 102, л. 217 и 218.

31 августа 1762 г.—Въ С.-Петербургѣ. Указъ нашему сенату.—По прошенію канцлера нашего графа Михаила Воронцова повелѣваемъ выдать ему изъ Главной Экспедиціи передѣла мѣдной монеты заимобразно 86700 р., со срокомъ на 10 лѣтъ и подъ закладомъ пожалованныхъ ему, графу В—ву, отъ блаж. и вѣчныя славы дост. пам. Гос. Имп. Елисаветы Петровны въ прошломъ 1743 г. двухъ, въ кекгольмскомъ уѣздѣ состоящихъ погостовъ, а именно: Кургіоцкаго и Коикелацкаго, въ коихъ и приписныхъ къ нимъ 46 деревняхъ имѣется по ревизіи 1760 г. мужеска пола 4335 душъ, такимъ образомъ, чтобъ въ уплату вышеозначенной суммы 86.700 р. взносилъ онъ, гр. В—въ, въ казну нашу каждый годъ, по расчету того 10-и годоваго срока, принадлежащее число денегъ, съ платежомъ опредѣленныхъ процентовъ, такъ, какъ и другимъ выдавано было. *Екатерина.* Кн. 102, л. 219.

31 августа 1762 г. Манифестъ.—О Всемилостивѣйшемъ прощеніи графа Бестужева-Рюмина, лишеннаго по манифесту 1758 г. февраля 27 дня всѣхъ чиновъ и достоинствъ (11659). Книга 102, л. 220 и 221.

31 августа 1762 г. Ея И. В — во Всемилостивѣйшая Государыня всевысочайше повелѣть соизволила: производимое дѣло по прошенію его с—ва гр. Алексѣя Петровича Бестужева-Рюмина о городѣ Венденѣ, для разсмотрѣнія и рѣшенія, оставить здѣсь, прав. сената въ конторѣ, для того, что рижская губернія, въ коей Венденъ состоитъ, и камеръ-контора лифляндскихъ и эстляндскихъ дѣлъ оставлены здѣсь въ полномъ вѣдомствѣ и управленіи прав. сената конторы. *Оберъ-прокуроръ князь Петръ Трубецкой.* Кн. 104, л. 2.

Къ Вашему И. В—ву, какъ къ милосердой матери, спасенію и защитницѣ своего отечества.

Надв. Сов. Гавріилъ Кузминскій.

Упавъ къ высочайшимъ стопамъ, имѣлъ честь всеподданнѣйше рабски поднесенною челобитною, между прочимъ просить, минувшаго іюля 24 о воззрѣніи сожалѣтельнымъ Вашего И. В—ва окомъ на исчезающую шляхетства 6 душъ фамилію, на него, 34 годъ въ службѣ состоящаго, и на бѣдныхъ жену его и на двухъ сыновей, въ корпусахъ артиллерійскомъ и инженерномъ находящихся офицерами, на одного 4 годъ въ заграничной арміи, да на бѣдныхъ малолѣтнихъ дочь по 6-му, а сына по 5-му году; и для своего Государскаго особливаго со вседражайшимъ наслѣдникомъ, вселюбез-

нѣйшимъ Сыномъ, Его И. Выс—вомъ, благовѣрнымъ Государемъ Цесаревичемъ и Великимъ Княземъ Павломъ Петровичемъ, многолѣтняго здравія и наиблагополучнѣйшаго государствованія, о изліяніи на бѣдныхъ, 8 лѣтъ страждущихъ, высочайшаго Государскаго милосердія, о сложеніи съ него казеннаго долга около 2000 руб., который долгъ приключился отъ бывшаго въ лѣтѣ 757 г. мелководства, или же о спосной отсрочки, съ выплачиваніемъ въ годы; нынѣ же настоитъ скорое Вашего И. В—ва отсюда въ Москву отсутствіе, а онъ, Кузминскій, будучи такъ бѣденъ, что не только туда ѣхать и пѣше идти не можетъ, но ниже здѣсь пропитаться чѣмъ! Будучи 12 лѣтъ штабъ-офицеръ и природный дворянинъ, кромѣ прошеніемъ подаянія не имѣетъ, хотя и служилъ безъ порока и аттестаты имѣетъ, но по немилости одного большаго господина отъ военной службы безъ просьбы отставленъ, а въ штатской былъ рентмейстеромъ 755 г. и въ 4 трети три милліона руб. чрезъ свои руки произвелъ денегъ и квитанцію имѣетъ; по послѣ и до нынѣ не только не производятъ въ повышеніе, но никуда и не опредѣляютъ; деревень отъ владѣнія лишенъ, жалованья нѣтъ, какіе способы могутъ быть къ уплатѣ, по ни къ пропитанію нѣтъ; а та его челобитная и поднесь въ рекетмейстерской безъ всякаго дѣйства. Въ деревнишкахъ же и скотъ велѣно нонѣ продать, а оныя состоятъ не оброчныя, но только помѣщичьи, работа хлѣбопашествомъ, живетъ же въ оныхъ команда, и такъ, по нынѣ ничего будто отъ неурожая нѣтъ, а какъ скотъ продадутъ, то и вовсе ничего не будетъ ни казнѣ, ни помѣщику; а лежатъ оныя въ новгородскомъ уѣздѣ, отсюда въ 130 верстахъ, и въ нихъ мужескаго пола около 100 душъ. И для того принужденна себя онъ, Кузминскій, нашелъ еще симъ Ваше И. В—во всеподданнѣйше со слезами просить, хотя вмѣсто милостыни, о допущеніи его до владѣнія оными деревнишками и объ отсрочкѣ въ годы на 5, или въ 4 срока; а между тѣмъ всемилостивѣйше повелѣть и челобитную его взять въ кабинетъ Вашего И. В—ва и по прибытіи въ Москву доложить и во всемъ показать Высочайшее материнское Свое съ ними, бѣдными, милосердіе, дабы теперь, по отсутствіи, не могли отъ продажи за безцѣнокъ и безрезонно вовсе тѣхъ старинныхъ своихъ деревень лишиться, а отъ неимѣнія пищи и одежды не помереть голодною и холодною смертію. Надворный Совѣтникъ Кузминскій.

Долгъ не взыскивать и деревни отдать. Екатерина.

2 Сентября 1762 г. въ Царскомъ селѣ. Книга 104, л. 3.

3 Сентября 1762 г. въ Царскомъ селѣ. Указъ нашей сенатской конторѣ. По просьбѣ гданскаго купца Паулсена, купленный имъ у россійскихъ купцовъ для заморскаго отпуска овесъ, на отправленіе котораго и корабли не только имъ выписаны, но и къ Кронштадтскому порту пришли, всемилостивѣйше дозволяемъ отъ порта нынѣшнею осенью выпустить, въ разсужденіи

того, что онъ, Паулсенъ, какъ оный скупалъ, такъ и о присылкѣ кораблей къ корреспондентамъ своимъ еще прежде публикованнаго въ народъ Нашего запретительнаго указа писалъ, пользуясь тогдашнимъ разрѣшеніемъ. Но чтобъ выпускъ его не болѣе объявленныхъ имъ 16.000 четвертей простирался, и то съ тѣмъ, ежели оное число въ сборѣ теперь у него при портѣ находится. *Екатерина.* Кн. 104, л. 4.

12 сентября 1762 г. Въ селѣ Петровскомъ. Указъ нашему сенату. Повелѣли Мы нашему кабинету разборъ и опись находящагося въ ономъ архива съ дѣлами блаж. и вѣчныя славы дост. пам. Гос. Имп. Петра Великаго поручить дѣйств. ст. сов. Петру Аксакову, не отлучая его однакожъ отъ другихъ положенныхъ на него дѣлъ и въ Москву, а за излишній его трудъ, въ прибавку къ настоящему его жалованью, давать ему изъ кабинета нашего по 500 р. на годъ. *Екатерина.* Кн. 102, л. 225.

15 сентября 1762 г. (Собственноручный). Слышно, что здѣсь и въ С.-Петербургѣ, и въ другихъ городахъ, по тюрьмамъ содержится великое число колодниковъ, а еще изъ многихъ городовъ и вѣдомость не прислана, и понеже при наступающемъ торжествѣ коронаціи я намѣрена, по прежнимъ примѣрамъ предковъ моихъ, съ ними милости сдѣлать, надлежитъ сенату объ нихъ разсмотрѣніе и опредѣленіе сдѣлать, чтобъ тѣ колодники, кромѣ смертноубійцевъ, свобождены были. Также страждущихъ бѣдныхъ людей въ каторжной работѣ по всѣмъ мѣстамъ свободить отъ сей бѣдности, а именно: тѣ, которые на урочные годы сосланы, кромѣ тѣхъ, которые за смертное убивство вѣчно къ тому осуждены и кромѣ тѣхъ, которые по исковымъ дѣламъ за долги зарабатываютъ, а для искупленія тѣхъ послѣднихъ вѣдомость подать; еще сенату справиться о всѣхъ мирскихъ и духовныхъ персонахъ, въ дальнія мѣста и въ монастыри сосланныхъ, и о семъ мнѣ извѣстіе прислать. *Екатерина.* Кн. 102, л. 222.

Всепресвѣтлѣйшей, Державнѣйшей, Великой Государынѣ Императрицѣ и Самодержицѣ всероссійской

Отъ сената всеподданнѣйшій докладъ.

1760 г. мая отъ 18 числа въ рескриптѣ, данномъ изъ бывшей конференціи военной коллегіи написано: Ея И. В—во, въ разсужденіи не мало оказанной маіоромъ Десватчикомъ Ея И. В—ву и государству услуги не только навербованныхъ разныхъ націй людей число, котораго противъ положеннаго по штатамъ въ гусарскихъ полкахъ комплекта уже превзошло, всемилостивѣйше жалуетъ его, Десватчика, въ полковники и вновь навербованный имъ гусарскій желтый корпусъ повелѣли учредить особымъ полкомъ,

такъ, какъ и прочіе здѣсь гусарскіе полки состоятъ, и быть ему, Десватчику, въ немъ полковникомъ.

Декабря отъ 11, въ рескриптѣ же, данномъ оной же коллегіи, между прочимъ написано: оный полкъ денежною казною на нынѣшнее военное время, не заимствуя отъ другихъ мѣстъ, довольствовать изъ одной воинской суммы, ибо по окончаніи войны надлежитъ генерально о всѣхъ гусарскихъ полкахъ, сколько ихъ содержать и на какомъ трактаментѣ быть, расмотрѣть, что военной коллегіи и исполнить рекомендуется.

И во исполненіе тѣхъ рескриптовъ въ военной коллегіи опредѣлено: въ вышеписанномъ полку имѣть рядовыхъ 1200, а всѣхъ чиновъ быть 1393 человѣкамъ и содержать въ 10 эскадронахъ; жалованье производить равное противъ старыхъ гусарскихъ полковъ, коего имѣетъ выходить 55.460 руб. 75 копѣекъ.

Вашему И. В—ву сенатъ всеподданнѣйше представляетъ, что сенатъ оному полку быть, по нынѣшнимъ обстоятельствамъ, не разсуждаетъ, для того, что оный полкъ набранъ во время войны, сверхъ учрежденныхъ гусарскихъ полковъ, и не малая сумма денегъ на него употреблена и впредь напрасно употребляема будетъ. И для того не соизволите ли Ваше И. В—во указать, оный полкъ раскосовать и имѣющихся въ томъ полку унтеръ-офицеровъ и рядовыхъ, состоящихъ въ вѣчномъ Вашего И. В—ва подданствѣ, и кто пожелаетъ изъ иностранныхъ, распредѣлить по другимъ гусарскимъ полкамъ, а кто изъ иностранныхъ въ другихъ полкахъ быть не пожелаетъ, оныхъ отпустить съ паспортами за границу. Такожъ и офицеровъ, кои изъ вѣчно подданныхъ въ ономъ полку найдутся, въ вышеписанные же полки распредѣлить, а иностранныхъ за границу же отпустить.

Всемилостивѣйшая Государыня! всеподданнѣйше сенатъ Вашему И. В—ву о томъ представляя, проситъ Вашего И. В—ва высочайшаго указа.

Что же принадлежитъ до издержанныхъ на тотъ полкъ полковникомъ Десватчикомъ деньгахъ не малой суммѣ, коихъ въ доношеніи военная коллегія нынѣ показываетъ изъ воинской суммы издержано 256.038 руб. 27 к., въ оныхъ, по силѣ указовъ, его, Десватчика, по опредѣленію прав. сената велѣно счесть ревизіонъ-конторѣ, и дабы онъ подлежащіе документы въ ту контору представилъ, военной коллегіи ему, Десватчику, подвердить. О чемъ въ военную коллегію и въ ревизіонъ-контору и указы изъ сената посланы.

Объ оном полку разсмотрѣть будущей военной комисіи.

Конфирмованъ 16 сентября 1762 года. Книга 102, л. 223 и 224.

16 сентября 1762 г. Именной. О присутствованіи сенаторамъ съ половины 9-го часа до половины перваго. (11.665). Кн. 102, л. 227.

Всепресвѣтлѣйшей, Державнѣйшей, Великой Государынѣ Императрицѣ и Самодержицѣ Всероссійской

Отъ сената всеподданнѣйшій докладъ.

Гольштинской службы ген.-поручикъ Левенъ, за его отличную ревностную службу, которую продолжалъ онъ на своемъ иждивеніи, не получая никакого жалованья, даннымъ сенату въ 17 день марта сего года указомъ пожалованъ тою суммою денегъ, какая ему, по рескрипту изъ конференціи, изъ мѣднаго банка взаймы дана была, а именно 50.000 руб. И потому сенату велѣно не токмо уплаты сихъ денегъ съ него не требовать, но паче и взятыя отъ него крѣпости, или обязательства, и однимъ словомъ самое его прошеніе немедленно ему выдать, а сію сумму записать въ расходъ. И хотя по оному указу исполненіе и учинено, но нынѣ сенатъ приноситъ о томъ въ высочайшее Вашего И. В—ва соизволеніе и проситъ Вашего И. В—ва указа.

Не взыскивать.

Конфирмованъ 16 сентября 1762 года. Книга 102, л. 228.

18 сентября 1762 г. Въ Москвѣ. Указъ нашему сенату. Всемилостивѣйше повелѣваемъ упустить явившійся на умершемъ отставномъ прапорщикѣ Тимофеѣ Бачмановѣ, по бытности его при новогородскомъ провіантскомъ и фуражномъ магазейнѣ, начетъ, котораго сынъ его, сухопутнаго шляхетнаго кадетскаго корпуса кадетъ Никита Бачмановъ, объявляетъ 1600 р. И отписанное за то на насъ движимое и недвижимое его имѣніе помянутому сыну его и дочери возвратить, по прежнему, въ вѣчное и потомственное владѣніе. *Екатерина.* Кн. 102, л. 229.

22 сентября 1762 г. Манифестъ. О подтвержденіи россійскому войску правъ и преимуществъ, дарованныхъ Императрицею Елисаветою (11668). Кн. 102, л. 230—232.

22 сентября 1762 г. Въ Москвѣ. Указъ нашему сенату. Всемилостивѣйше пожаловали Мы бригадира Александра Суморокова въ наши дѣйств. стат. совѣтники, съ тѣмъ же годовымъ жалованьемъ, какое онъ нынѣ получаетъ. *Екатерина.* Кн. 102, л. 233.

22 сентября 1762 г. Въ Москвѣ. Указъ нашему сенату. Всемилостивѣйше повелѣваемъ вдовѣ умершаго полковника Брунца, бывшаго въ кіев-

скомъ гарнизонѣ, Авдотьѣ Брунцовой, съ дочерьми, вдовское и сиротское жалованье производить изъ оклада армейскаго, а не гарнизоннаго полковника, и что въ число того жалованья по армейскому окладу со дня смерти мужа ея по нынѣ причтется додачи, оное ей додать. *Екатерина.* Кн. 102, л. 235.

22 сентября 1762 г. Манифестъ. О прощеніи винъ впадшимъ въ преступленія и о сложеніи начетовъ и казенныхъ взысканій (11667). Кн. 102, л. 246—247.

22 сентября 1762 г. Въ Москвѣ. Указъ нашему сенату. Всемилостивѣйше повелѣваемъ давать княгинѣ Аннѣ Кантакузиной, на пропитаніе ея съ дѣтьми, до возвращенія мужа ея, по 2 т. р. на годъ пенсіону, оттуда же, откуда и мужъ ея таковой же пенсіонъ, въ бытность его въ здѣшней службѣ, получалъ. *Екатерина.* Кн. 102, л. 255.

22 Сентября 1762 г. Въ Москвѣ. Указъ нашему сенату. Вмѣсто отшедшихъ при бывшемъ послѣднемъ правленіи отъ уволеннаго отъ службы нашей оберъ-гофмейстера барона Миниха пожалованныхъ ему отъ блаж. и вѣчно дост. пам. вселюбезнѣйшей тетки нашей, Гос. Имп. Елисаветы Петровны, состоящихъ въ Лифляндіи мызъ: Лунія, Савикорди, Моизекасъ и Пеласъ, всемилостивѣйше жалуемъ мы ему, оберъ-гофм. бар. М—ху, дѣтямъ и наслѣдникамъ его въ вѣчное и потомственное владѣніе, послѣ смерти брата его, ген.-фельдмаршала графа Миниха и жены его, пожалованныя имъ отъ насъ по смерть ихъ въ рижскомъ уѣздѣ, въ Буртенскомъ кирхшпилѣ, мызу Стернгофъ и Семель о 15 гакахъ и $^{7}/_{8}$ доляхъ гака, да въ венденскомъ уѣздѣ, въ Сербенскомъ кирхшпилѣ, мызу Дростенгофъ о $13^{1}/_{2}$ гакахъ, и того всѣхъ 29 гаковъ и $^{3}/_{8}$ доли гака, со всѣми къ нимъ принадлежащими угодьи. И въ силу именнаго блаж. и вѣчно дост. пам. Гос. Имп. Елисаветы Петровны указа отъ 1 ноября 1760 г. повелѣваемъ: опредѣленный ему, оберъ-гофм. бар. М—ху, тѣмъ указомъ годовой пенсіонъ 2 т. р. какъ за прошедшее съ воспослѣдованія онаго именнаго указа время выдать, такъ и впредь по смерть его производить изъ штатсъ-конторы, безъ задержанія. *Екатерина.* Кн. 102, л. 260.

25 сентября 1762 г. Указъ Нашему сенату. Отъ 21 числа прошлаго мѣсяца учредили мы надъ портами Бальтійскимъ и Нарвскимъ, надъ Кронштадтскимъ и Ладожскимъ каналомъ и надъ Волховскими порогами генералъ-директоромъ нашего ген.-фельдмаршала гр. Миниха, а чрезъ сіе ему же, гр. М—ху, препоручаемъ въ главную дирекцію и портъ Ревельскій. *Екатерина.* Кн. 102, л. 234.

27 сентября 1762 г. Въ Москвѣ. Указъ нашему сенату. Именнымъ блаж. и вѣчной славы дост. пам. Гос. Имп. Елисаветъ Петровны указомъ,

даннымъ въ 1746 г. іюня 23 числа сенатской конторѣ, повелѣно: на недвижимыя имѣнія князя Александра, князъ Иванова сына Борятинскаго, оставшіяся послѣ отца и матери и родственниковъ его и которыя достались ему по раздѣлу съ братомъ его, л.-гв. измайловскаго полка капитаномъ князь Сергіемъ Борятинскимъ, купчихъ и закладныхъ и другихъ никакихъ крѣпостей не писать; а нынѣ, разрѣшая мы оное запрещеніе и по справедливости всемилостивѣше возвращая ему, кн. А—ру Б—му, принадлежащую ему въ тѣхъ недвижимыхъ имѣніяхъ его полную власть, позволяемъ ему, слѣдовательно, и писать на оныя какъ купчія и закладныя, такъ и иныя крѣпости. *Екатерина.* Кн. 102, л. 236.

30 сентября 1762 г. Въ Москвѣ. Указъ нашему сенату. Отъѣзжающему нынѣ отъ двора нашего королевскому велико-британскому посланнику Кейту опредѣлили мы обыкновенный министрамъ 2-го ранга при отпускѣ подарокъ 3 т. р., которыя деньги повелѣваемъ сенату отпустить безъ замедленія серебряною монетою въ с.-петербургскую контору коллегіи иностр. дѣлъ, для отдачи помянутому Кейту, или же кому онъ поручилъ коммисію тѣ деньги принять. *Екатерина.* Кн. 102, л. 237.

6 октября 1762 г. Кабардинскаго и перваго Московскаго полка оставить, до прибытія другихъ на смѣну оныхъ полковъ, при Балтійскомъ портѣ. *Екатерина.* Кн. 102, л. 238.

Всепресвѣтлѣйшая, Державнѣйшая, Великая Государыня Императрица Екатерина Алексѣевна, Самодержица всероссійская, Государыня всемилостивѣйшая.

Бьетъ челомъ ген.-инженеръ и кавалеръ Данила Исаковъ сынъ Деборкетъ, а о чемъ мое прошеніе, слѣдуютъ пункты:

1.

Службу Вашего И. В—ва продолжаю я, нижайшій, сороковой годъ безпорочно и употребляемъ былъ во всѣхъ по инженерной должности строеніи крѣпостей и разныхъ коммисіяхъ при взятіи и оборонѣ крѣпостей и воинскихъ операціяхъ при турецкой и прочихъ, а напослѣдокъ въ прусской войнахъ, какъ то во всѣхъ правительствахъ извѣстно. *Къ сей челобитной*

2.

А дядя мой, ген.-поручикъ Дупрей, служилъ же Вашему И. В—ву 28 лѣтъ и въ 1731 г. волею Божіею умре, а послѣ его осталась бездѣтная жена его Марія Иванова дочь, которой, по милосердію Вашего И. В—ва, за долго-

временную онаго дяди моего службу, на пропитаніе ея дана по смерть, безъ аренды, въ Лифляндіи мыза, называемая Блюмгофъ, состоящал въ 19 гакахъ, а она, тетка моя, въ 1757 г. умре и помянутая мыза Блюмгофъ на Ваше И. В—во описана, а за мои продолжаемыя долговременныя и безпорочныя службы объ отдачѣ показанной мызы мнѣ и женѣ моей по смерть, какъ тетка моя владѣла, отъ покойныхъ ген.-фельдмаршала и кавалера Апраксина въ 1757 г. и отъ ген.-фельдмаршала же, ген.-фельдцейхмейстера и кавалера гр. Шувалова въ 1760 г. реляціями въ высоко учрежденную при дворѣ Вашего И. В—ва конференцію представлено было, но оная мыза Блюмгофъ отдана была въ аренду маіору фонъ-Эссену, а я хотя высочайшею блажен. и вѣчно достойной памяти Ея И. В—ва Елисаветъ Петровны милостію о полученіи оной мызы обнадеженъ былъ, но и по сіе время получить не удостоился. *ген.-инженеръ Данила Исаковъ сынъ Дебоскетъ*

И дабы высочайшимъ Вашего И. В—ва указомъ повелѣно было, изъ одного высокоматернаго Вашего И.В—ва милосердія, за долговременную, продолжаемую вѣрно и безпорочно 40 лѣтнюю мою въ Россіи службу, означенную мызу Блюмгофъ мнѣ и женѣ моей по смерть, такъ же, какъ и тетка моя владѣла, всемилостивѣйше пожаловать, или другую мызу же, какъ Ваше И. В—во всевысочайшимъ матернымъ милосердіемъ повелѣть соизволите, пожаловать. *руку приложилъ.*

Всемилостивѣйшая Государыня! прошу Вашего И. В—ва о семъ моемъ прошеніи милостивое рѣшеніи учинить. Августа дня 1762 года.

Дать ему или ту, или другую свободную аренду на урочные годы.

Екатерина. 8 октября 1762 г. Книга 102, л. 239.

9 октября 1762 г. Высочайше утвержденный докладъ сената. О позволеніи селить отставныхъ нижнихъ военныхъ чиновъ на Сибирской линіи и въ другихъ губерніяхъ, гдѣ есть пустыя земли, на томъ же основаніи, какъ велѣно селить въ казанской губерніи (11679). Книга 102, л. 240 и 241.

Всепресвѣтлѣйшей. Державнѣйшей, Великой Государынѣ Императрицѣ и Самодержицѣ всероссійской

Отъ сената всеподданнѣйшій докладъ.

Поданнымъ въ сенатъ военная коллегіи доношеніемъ, по таковому же отъ бригадира и крѣпости Св. Анны коменданта Сомова, объявляла, что по высочайшимъ именнымъ блажен. и вѣчной славы достойныя памяти Государыни Императрицы Елисаветъ Петровны указамъ повелѣно: крѣпость Св.

Анны изъ нынѣшняго ея, крайне нездороваго и потому государству разорительнаго мѣста перенести и построить на новомъ мѣстѣ, при урочищѣ Богатаго Колодезя. Въ сходствіе чего новая крѣпость, именованная, по высочайшему же Ея И. В—ва указу, Св. Дмитрія Ростовскаго, 1761 г. сентября съ 23 строиться начата и отъ времени начала нѣсколько и укрѣпленія ея сдѣлано, почему отъ тамошней гарнизонной канцеляріи всѣмъ тамъ въ крѣпости Св. Анны находящимся полковымъ служителямъ и обывателямъ публиковано, чтобъ прошедшею весною въ предписанную новую крѣпость Св. Дмитрія Ростовскаго переселиться, къ чему всѣ чины и приготовляются, да и дѣйствительно минувшимъ осеннимъ времелемъ для житья пребывающимъ тамо при разныхъ работахъ тамошнихъ полковъ и командъ инженерной и артиллерійской оберъ и унтеръ-офицерамъ и не малому числу рядовыхъ казеннаго гарнизоннаго инженернаго и артиллерійскаго разнаго строенія довольное число перенесено и построено, а многіе изъ военнослужащихъ и свои партикулярные дворы, сломавъ, перенесли и у бывшихъ до постройки крѣпости малороссіянъ тамо ихъ дворы купя, жительство имѣютъ. А сего лѣта имѣетъ быть изъ крѣпости Св. Анны въ новую крѣпость Св. Дмитрія Ростовскаго генеральное всѣмъ чинамъ переселеніе и казеннаго и партикулярнаго строенія перенесеніе происходить; при чемъ означенный Соновъ той коллегіи въ разсмотрѣніе представляетъ, что какимъ чувствительнымъ, несноснымъ трудомъ и убыткомъ объявленное великое предпріятіе всѣхъ тамъ неминуемо до послѣднаго человѣка убѣдитъ, потому что многіе къ тому могуществомъ своимъ достаточны быть не имѣютъ, кольми же паче солдатство и прочіе чины, исключая ихъ при томъ тягчайшіе труды при безпрерывныхъ множайшихъ работахъ, яко то: сломки, переноски изъ крѣпости Св. Анны и паки постройки въ той новой крѣпости всего прежняго гарнизоннаго, полковаго, артиллерійскаго и прочаго, также и прибавочнаго вновь великаго числа строенія, коимъ притомъ противъ крѣпостнаго укрѣпленія работъ заплаты деньгами, балахоновъ и упаковъ выдачи не будетъ, собственнымъ своимъ платьемъ, а по крайней нуждѣ, за неимѣніемъ своего, и казеннымъ мундиромъ и обувію весьма ободраться и въ наготу придти, не меньше же и офицеры, будучи при всѣхъ таковыхъ употребленіяхъ, отягощены быть могутъ; да они же, военнослужители, по сломкѣ своихъ дворовъ, при постройкѣ по прежнему въ новой крѣпости, въ прибавокъ покупкою не малою дороговизною обойтись не могутъ, да не смотря и на прошедшее зимнее холодное время, по обстоятельству самокрайнѣйшихъ нуждъ, въ той новой крѣпости военнослужители не малымъ числомъ разныя работы исправляютъ; кромѣ же всѣхъ выше изъясненныхъ нуждъ какъ они, военнослужащіе, не исключая и казаковъ азовскаго полка, такъ и всякаго чина, а особливо вдовы, солдатскія жены и ихъ малолѣтнія дѣти и сироты, не имѣющія отцовъ и матерей, обоего пола, таковыхъ тамъ не малое число имѣется, будучи первый годъ въ оной крѣпости Св. Дмитрія, яко на новомъ и самомъ пограничномъ и отдаленномъ отъ внутренности государства пустомъ мѣстѣ, пока не обзаводятся, по случаю

во всемъ недостатка и дороговизны, кои и безъ того по недовольному во всемъ и разорительному отъ воды и за неимѣніемъ лѣсовъ тамъ въ крѣпости Св. Анны мѣста достаточны не были, подвержены будутъ бѣдственно терпѣнію отъ голода и другихъ недостатковъ нуждъ; въ разсужденіе чего, дабы при будущемъ всѣхъ находящихся военно-служителей и казаковъ съ ихъ женами и дѣтьми, а особливо вдовъ и сиротъ, переселеніи въ нужное терпѣніе не допустить, необходимо надлежитъ служащихъ двойнымъ денежнымъ, а вдовъ и ихъ дѣтей и сиротъ обоего пола однимъ провіантскимъ жалованьемъ противъ солдатъ, или какъ въ азовскомъ конномъ казачьемъ полку вдовамъ же и ихъ дѣтямъ противъ того вполы, хотя одинъ первый годъ удовольствовать. Въ разсужденіи чего и военная коллегія отъ сената требовала указа, дабы на удовольствіе означенныхъ, находящихся въ той крѣпости, положенныхъ по штату гарнизонныхъ чиновъ полковыхъ, артиллерійскихъ и инженерныхъ служителей и азовскаго коннаго полка казаковъ двойнымъ по окладамъ ихъ денежнымъ, а вдовъ, солдатскихъ женъ и малолѣтнихъ ихъ дѣтей и сиротамъ, не имѣющимъ отцовъ и матерей, на одно провіантское жалованье на 1762 г., въ разсужденіи переселенія ихъ сего года на новое пустое мѣсто и неминуемой во всемъ дороговизны, и поправленія приключившихся имъ отъ того нуждъ, ассигновать денежную казну и провіантъ откуда надлежитъ, что и по мнѣнію де военной коллегіи, для новаго ихъ на пустое мѣсто поселенія и неминуемой во всемъ дороговизнѣ и ихъ бѣдности и лучшаго поправленія, то двойное жалованіе, а сиротамъ провіантъ на одинъ годъ производить надлежитъ.

Всемилостивѣйшая Государыня! Вашему И. В—у сенатъ всеподданнѣйше представляетъ, что о произведеніи всѣмъ выше писаннымъ чинамъ по окладамъ двойнаго денежнаго жалованья, а вдовамъ, солдатскимъ женамъ, малолѣтнимъ ихъ дѣтямъ и сиротамъ двойнаго же провіанта на одинъ 1762 г. сенатъ со мнѣніемъ военной коллегіи согласенъ и проситъ о томъ Вашего И. В—ва высочайшаго указа.

Быть по сему.

Конфирмованъ октября 9 дня 1762 г. Книга 102, л. 242—245.

Всепресвѣтлѣйшей, Державнѣйшей, Великой Государынѣ Императрицѣ и Самодержицѣ всероссійской

Отъ сената всеподданнѣйшій докладъ.

Ген.-аншефъ и кіевской губерніи ген.-губернаторъ и кавалеръ Глѣбовъ сенату рапортуетъ, что минувшаго сентября 3 генералъ-поручикъ и кавалеръ кн. Мещерскій умеръ. А какъ по именному Вашего И. В—ва указу новосербскій корпусъ и крѣпость Св. Елисаветы состояли въ его командѣ, по отбытіи же его изъ Ново-миргородскаго шанца, для произведенія обще съ нимъ, Глѣбовымъ, повелѣнной надъ ген.-поручикомъ Хорватомъ коммисіи, въ крѣпость, въ главной канцеляріи новосербскаго корпуса опредѣлено отъ него,

Мещерскаго, было присутствовать и первою ротою гусарскаго Хорвата полка, такожъ и всѣмъ гарнизономъ, и пандурскимъ и болгарскимъ полками командовать пермскаго драгунскаго полка полковнику Станиславскому, а состоящіе при крѣпости драгунскихъ два и ландмилицкихъ четыре полка въ командѣ ген.-маіора Брынка, чего де ради и ему, Глѣбову, безъ указа къ командованію тѣмъ новосербскимъ корпусомъ инаго опредѣлить не можно, какъ только къ помянутому же полковнику Станиславскому, давъ о смерти его знать, подтвердилъ, чтобъ онъ въ правленіи показанныхъ порученныхъ ему командъ и по главной новосербскаго корпуса канцеляріи дѣлъ поступалъ во всемъ по имѣющимся у него отъ помянутаго ген.-поручика кн. Мещерскаго наставленіямъ; и представляетъ онъ, Глѣбовъ, кому повелѣно будетъ тотъ корпусъ въ командованіе препоручить, равно и къ производству надъ Хорватомъ коммисіи кто другой съ нимъ опредѣленъ будетъ, и чтобъ по слабости и его, Глѣбова, здоровья, какого либо упущенія послѣдовать не могло бы.

Вашему И. В—ву сенатъ всеподданнѣйше представляетъ: не соизволите ли Ваше И. В—во повелѣть, вмѣсто означеннаго умершаго ген.-поручика и кавалера кн. Мещерскаго, быть ген.-поручику Лачинову и поступать во всемъ по даннымъ оному кн. Мещерскому наставленіямъ.

Всемилостивѣйшая Государыня, всеподданнѣйше сенатъ проситъ о томъ Вашего И. В—ва высочайшаго указа.

Быть по сему.

Конфирмованъ 9 октября 1762 г. Книга 102, л. 248—249.

Всепресвѣтлѣйшая, всемилостивѣйшая, великая Государыня Императрица.

Извѣстныя всѣмъ Вашего И. В—ва милость и правосудіе ободряютъ меня просить о увольненіи изъ моего отечества, на сколько высочайшее соизволеніе будетъ. Отсутствіе мое, всемилостивѣйшая Государыня, будетъ употреблено къ достиженію разныхъ средствъ сдѣлать себя впредь способнымъ и полезнѣйшимъ къ службѣ Вашего И. В—ва въ моемъ отечествѣ.

Повелите всемилостивѣйшая Государыня производить мнѣ нынѣ получаемое жалованье или изъ университета и академіи художествъ по 2.000 р. въ годъ.

Паче же всего, припадая къ монаршимъ стопамъ, слезно прошу, не лишите меня своего высочайшаго благоволенія и милости, если моя всегдашняя вѣрность и усердіе, чему самъ Богъ мнѣ свидѣтель, частію удостоиться опыхъ могутъ. Преданность моя къ высочайшей Вашему И. В—ва персонѣ съ малыхъ моихъ лѣтъ, по оказуемой отмѣнной ко мнѣ милости, со мною росла и укрѣплялась. Счастливъ, если могу въ мою жизнь доказать не лицемѣрное и совершеннѣйшее мое къ Вашему И. В—ву усердіе.

Теперь остается мнѣ всегда и вездѣ прославлять великія своей Государыни добродѣтели и молить Бога о дражайшемъ Ея здравіи и благополучномъ царствованіи.

Всемилостивѣйшая Государыня, Вашего И. В—ва всеподданнѣйшій и вѣрнѣйшій рабъ Иванъ Шуваловъ.

По сему прошенію увольняю ѣхать изъ Россіи на столько времени, сколько потребно будетъ для достиженія въ вашихъ намѣреніяхъ успѣховъ, съ жалованьемъ, получаемымъ изъ университета и академіи художествъ, по двѣ тысячи рублей въ годъ. Екатерина.

Подано Ея И. В -ву прошеніе 9 октября 1762 года; того же дня и дозволеніе послѣдовало. (Приписано П. И. Шуваловымъ). Книга 102, л. 261—262.

10 октября 1762 г. Именной, данный сенату. О сочиненіи инструкціи для производства торговли съ Персіею и Царьградомъ (11650). Кн. 102, л. 250.

Всепресвѣтлѣйшая, Державнѣйшая, Великая Государыня Императрица Екатерина Алексѣевна, Самодержица всероссійская, Государыня всемилостивѣйшая.

Бьетъ челомъ отставной бригадиръ Александръ Гавриловъ сынъ Тулубьевъ, а въ чемъ мое прошеніе, тому слѣдуютъ пункты:

1.

Вашему И. В—ву всеподданнѣйшую мою службу продолжалъ съ 736 г. безпорочно и въ той Вашего И. В—ва службѣ находился: въ 739 г. въ Хотинской кампаніи и въ Стаучанской баталіи; въ 757 г. съ полкомъ смоленскимъ оставленъ въ г. Ковно для прикрытія магазиновъ; въ 758 при взятіи г. Кистрина въ шанцахъ, да въ томъ же 758 г. былъ на Цорндорфской баталіи въ воронежскомъ пѣхотномъ полку, дѣйствительно съ непріятелемъ въ сраженіи, такъ, какъ вѣрноподданному и храброму Вашего И. В—ва рабу надлежало, въ чемъ ссылаюсь командующимъ тогда г. ген.-маіоромъ и кавалеромъ, что нынѣ ген.-аншефъ Панинымъ, гдѣ и получилъ себѣ въ правое плечо насквозь пулею рану. *Къ сей*

2.

А въ нынѣшнемъ 762 г. въ генварѣ мѣсяцѣ отставленъ отъ воинской и штатской службы бригадиромъ, и за вышеписанную мою Вашему И. В — ву ревностную и безпорочную службу пожаловано по смерть мою половинное полковничье жалованье изъ штатскихъ доходовъ. *челобитной*

3.

А сего же года мая 30 состоявшимся указомъ сверхштатскаго положенія расходовъ чинить не повелѣно, почему оный пенсіонъ мнѣ и не производится. *бригадиръ*

И дабы высочайшимъ Вашего И. В—ва указомъ повелѣно было, изъ высочайшей Вашего И. В—ва милости, пожаловать за означенныя мои

вѣрныя службы и тяжкую рану тотъ пенсіонъ по прежнему производить. *Александръ*

Всемилостивѣйшая Государыня, прошу Вашего И. В — ва о семъ прошеніи милостивое рѣшеніе учинить. Октября 1762 г. Челобитную писалъ московской губ. межевой канцеляріи копіистъ Иванъ Вишняковъ. *Гавриловъ сынъ Тулубьевъ руку приложилъ.*

Производить изъ штатъ-конторы пенсіонъ, половину полковничья жалованья. Екатерина.

Въ Москвѣ 10 октября 1762 г. Книга 102, л. 308 и 309.

11 октября 1762 г. Въ Москвѣ. Указъ нашему сенату. По всеподданнѣйшему прошенію отставного вахмистра Игнатія Банчюрова, которымъ объявляетъ онъ, что за начетъ, явившійся на двоюродномъ его братѣ, бывшемъ въ Тамбовѣ у подушнаго сбора счетчикомъ Михаилѣ Банчюровѣ, отписано на насъ принадлежащее по наслѣдству ему, Игнатію, въ керенскомъ уѣздѣ недвижимое имѣніе, состоящее въ 5 душахъ, которыми помянутый братъ его владѣлъ насильно, всемилостивѣйше повелѣваемъ оныя 5 душъ ему, И. Б—ву, возвратить, ежели онѣ подлинно ему принадлежатъ. *Екатерина.* Кн. 102, л. 251.

Всемилостивѣйшая Государыня.

Будучи въ прегорестномъ моемъ и отчаянномъ состояніи, осмѣливаюсь пасть предъ стопы Ваши высокомонаршія, съ бѣдными дѣтьми моими, не имѣя дневнаго пропитанія отъ извѣстнаго Вашему И. В—ву раззоренія дома моего и построенной собственнымъ моимъ капиталомъ полотняной фабрики въ тульскомъ уѣздѣ, въ с. Васильевскомъ, а Маслово тожъ, на которой дѣйствительно въ работѣ находилось болѣе 600 становъ, да при оныхъ станахъ собственныхъ моихъ крѣпостныхъ мастеровыхъ работныхъ людей, кромѣ вольныхъ, находилось болѣе 1000 человѣкъ и въ годъ вырабатывается разной мануфактуры изъ россійскихъ продуктовъ въ заморскій отпускъ по 15.000 кусковъ и болѣе, по продажнымъ цѣнамъ болѣе, какъ на 90.000 руб., съ которой мануфактуры, по учрежденному при с.-петербургскомъ портѣ тарифу, въ казну Вашего И. В—ва одной внутренней пошлины болѣе 6.000 руб. собирается, и обращался въ закупкѣ россійскаго продукта и въ платежѣ мастеровымъ заработныхъ денегъ знатный капиталъ, который я имѣлъ кредитованный отъ разныхъ англійскихъ конторъ, и къ размноженію оной фабрики занялъ въ разныя числа изъ казны Вашего И. В—ва въ московскомъ государственномъ банкѣ для дворянъ 9.000 руб., да въ переводъ въ главной провіантской канцеляріи, срокомъ трехъ мѣсяцевъ, 25.000 р., и чрезъ которое раззореніе полотняная моя фабрика осталась въ расхищеніи и съ прошлаго 761 г. съ ноября мѣсяца состоитъ безъ всякаго теченія и по нынѣ, отъ чего убытку понесъ не менѣе 30.000 руб., чрезъ что весь мой кредитъ приведенъ въ полрывъ, а Вашему И. В—ву въ сроки платежемъ казенныхъ денегъ и пар-

тикулярныхъ долговъ въ несостояніе, и за неплатежъ въ срокъ казенныхъ денегъ все недвижимое имѣніе и полотняная фабрика со всѣми инструментами и матеріалами оконфисковано на Ваше И. В—во, и такъ принужденъ лишиться всего, деревень и фабрики, которая мнѣ во многія тысячи коштуетъ и всего въ оныхъ движимаго имѣнія; всеподданнически прошу единою всемилостивѣйшею Вашего И. В—ва рукою избавить бѣдныхъ дѣтей моихъ отъ напраснаго раззоренія, помиловать отъ нищеты и сохранить меня, за пришедшіе по фабрики долги, отъ напрасной ссылкѣ за неплатежъ на каторгу и изъ высочайшаго Вашего И. В—ва матерпаго ко всѣмъ бѣднымъ милосердія, повелѣть мнѣ, до исправности, въ платежѣ казенныхъ долговъ отстрочить, а для приведенія полотняную фабрику въ прежнее состояніе и возобновленія моего съ иностранными купцами впредь кредита повелѣть выдать мѣдной монеты 100.000 руб. съ 10 лѣтнимъ срокомъ, которые въ казну Вашего И. В—ва по прошествіи онаго срока взнесть имѣю ефимочнымъ серебромъ, или, въ случаѣ недостатка ефимочнаго серебра, по цѣнѣ россійскою серебряною монетою; а оконфискованныя мои деревни и полотняную фабрику изъ описи повелѣть исключить и до владѣнія меня допустить по прежнему; въ такомъ пребѣдпѣйшемъ моемъ состояніи кромѣ всемилостивѣшаго Вашего И. В—ва милосердія ни отъ кого помилованія имѣть не могу.

Всемилостивѣйшая Государыня, Вашего И. В-ва всеподданнѣйшій и всенижайшій рабъ Поручикъ Николай Масловъ.

Сентября 25 дня 1762 года.

Отсрочить на десять лѣтъ, съ заплатою ежегодно десятой части изъ вышеписанной всей долговой суммы и съ платежемъ по указамъ процентовъ, а конфискованное возвратить, съ тѣмъ, чтобъ до заплаты всего долга не продавалъ, не заложилъ, а упомянутую сумму въ провіантскую и въ комисаріатъ возвратить, или куда онъ долженъ, изъ передпла мѣдныхъ денегъ. Екатерина. Окт. 11 ч. 1762 г.

И та отсрочка не въ примѣръ другимъ, но за оказанныя Мнѣ заслуги. Книга 102, стр. 258.

12 октября 1762 г. Указъ нашему сенату. Всемилостивѣйше пожаловали Мы, за особливую къ намъ службу и вѣрность, премьеръ-маіора Андрея Жихарева въ московской гвардіи баталіонъ капитаномъ, капитана Ивана Уварова въ армію секундъ-маіоромъ, да капитана Льва Батюшкова въ секундъ-маіоры, съ вѣчною отъ всѣхъ дѣлъ отставкою, и каждому изъ нихъ, т. е. Жихареву, Уварову и Батюшкову, по 150 душъ крестьянъ въ вѣчное и потомственное владѣніе. *Екатерина.* Кн. 102, л. 252.

12 октября 1762 г. Указъ нашему сенату. Всемилостивѣйше жалуемъ Мы отставному капитану Якову Челееву 50 душъ крестьянъ въ вѣчное и потомственное владѣніе. *Екатерина.* Кн. 102, л. 253.

12 октября 1762 г. Указъ нашему сенату. Всемилостивѣйше жалуемъ мы, за особливую службу и вѣрность къ намъ, нашему ген.-маіору Никитѣ Савину 300 душъ крестьянъ, въ вѣчное потомственное владѣніе. *Екатерина.* Кн. 102, л. 254.

14 октября 1762 г. Указъ нашему сенату. Понеже въ Россіи много пустыхъ, непоселенныхъ мѣсть, а многіе иностранные намъ бьютъ челомъ, дабы Мы имъ дозволили поселиться на такихъ пустыхъ мѣстахъ, того ради Мы единожды навсегда симъ нашимъ указомъ нашему сенату дозволяемъ: въ силѣ законовъ и сообщаясь съ коллегіею иностр. дѣлъ, ибо оное есть политическое дѣло, принимать въ Россію впредь, безъ дальняго намъ доклада, всѣхъ желающихъ поселиться, окромѣ жидовъ. Мы надѣемся со временемъ чрезъ то умножить славу Божію и его православную греческую вѣру и благополучіе нашей имперіи. *Екатерина.* На оборотѣ: приполнено 12 ноября 1762 года.

Тоже учинить и съ россійскими переселянами всякими. *Екатерина.* Кн. 102, л. 256.

Ея И. В—ву въ пр. сенатѣ всеподданнѣйшій докладъ учиненъ, однако и по нынѣ къ Ея И. В. не взнесенъ, по доношенію грузинскаго гусарскаго полка полковника Рафаила Кузанова о женѣ, вдовѣ Аннѣ, о награжденіи ея за службы мужа ея и за издержанныя на содержаніе выведенныхъ имъ изъ Персіи въ службу россійской имперіи на одинъ сквадронъ собственныхъ денегъ 40 тысячъ р., на пропитаніе съ сыномъ и на оплату оставшихъ на ней послѣ мужа долговъ, о чемъ яснѣе въ томъ докладѣ изображено. *Давать ей по 800 р. въ годъ по смерть ея. Екатерина.* Слушанъ 15 октября 1762 г. Кн. 102, л. 257.

Всепресвѣтлѣйшая, Державнѣйшая, Великая Государыня Императрица Екатерина Алексѣевна, Самодержица всероссійская, Государыня всемилостивѣйшая.

Бьетъ челомъ бывшій Бѣлозерскаго пѣхотнаго полка капитанъ Евтихъ Семеновъ сынъ Толмачевъ, а о чемъ мое челобитье, тому слѣдуютъ пункты.

1.

Предкамъ Вашего И. В—ва службу мою продолжалъ я, именованный, съ 755 г. іюля 12 изъ дворянъ и сперва опредѣленъ въ бѣлгородскій гарнизонъ солдатомъ и производимъ былъ чинами: капраломъ съ 755 августа 25, сержантомъ 755 сентября 25, а потомъ изъ того гарнизона взятъ въ обсерваціонный корпусъ и произведенъ 757 подпоручикомъ, 758 поручикомъ, 760 г. генваря 1 капитаномъ и опредѣленъ въ бѣлозерскій пѣхотный полкъ; во время же продолженія своей службы былъ въ походахъ 758 г. августа 14 при м. Фирштенфельдѣ, на баталіи, и раненъ; 759 при д. Пальцыхѣ, на

баталіи; 760 въ походѣ въ Пруссіи; 761 подъ Кольбергомъ при атакѣ непріятельскихъ грейнштанцовъ.

2.

А 761 г. октября 13, будучи подъ г. Кольбергомъ, за играніе съ прикомандированнымъ въ оный полкъ с.-петербургскаго 3-го баталіона поручикомъ Кафтыревымъ въ карты и драку, арестованъ и судимъ былъ военнымъ судомъ, въ которомъ арестѣ содержался 762 іюня по 1-е подъ карауломъ, жалованья же получалъ половинное, и по конфирмаціи его высокографскаго сіятельства г. ген.-аншефа и разныхъ орденовъ кавалера Петра Александровича Румянцева лишенъ всѣхъ чиновъ и отпущенъ съ даннымъ мнѣ паспортомъ въ Россію на свое пропитаніе, а я не токмо пропитанія, но и дневной пищи не имѣю.

И дабы высочайшимъ Вашего И. В—ва указомъ повелѣно было сіе мое челобитье принять и для высочайшаго Вашего И. В—ва и Его Имп. Высо—ва благовѣрнаго Государя Цесаревича и Великаго Князя Павла Петровича здравія, прежній мой чинъ и заслуженное для пропитанія жалованье всемилостивѣйше пожаловать и отъ службы Вашего Имп. В—ва отставить.

Всемилостивѣйшая Государыня, прошу Ваше И. В—во о семъ моемъ челобитіи милостивое рѣшеніе учинить. Октября 15-го 1762 г. челобитную писалъ я Евтихъ Толмачевъ и руку приложилъ. *Чинъ возвратить, половинное жалованье, удержанное въ бытность подъ арестомъ, выдать и быть ему въ отставкѣ не въ примѣръ другимъ. Екатерина.*

Окт. 15 ч. 1762. Книга 102, л. 306 и 307.

По вексельной о фальшивыхъ векселяхъ коммисіи содержался подъ карауломъ инженеръ-капитанъ Прохоръ Воиновъ сынъ Муравьевъ 9 лѣтъ и въ содержаніи той коммисіи и умеръ, а деревни его, Муравьева, отписаны были на Ея И. В—во и доходы съ тѣхъ деревень сбирались въ оную, о фальшивыхъ векселяхъ коммисію и отданы изъ той коммисіи въ конфискацію, которыхъ надлежитъ быть, по исчисленію владѣнія его, Муравьева, во время описи въ сборѣ 3000 руб., а въ 761 г. февраля 16 блажен. и вѣчно достойныя памяти всемилостивѣйшей Государыни Императрицы Елисаветы Петровны именнымъ Ея всемилостивѣйшимъ указомъ деревни покойнаго Муравьева пожалованы женѣ его и дочери, а собранные доходы съ тѣхъ его, Муравьева, деревень и по нынѣ не отданы, о которыхъ просятъ Вашего И. В—ва, чтобъ повелѣно было, изъ высочайшаго Вашего И. В—ва высокоматернаго милосердія, всемилостивѣйшимъ указомъ собранные доходы съ его, Муравьева, деревень изъ конфискаціи пожаловать женѣ его, Муравьева, и дочери.

Собранныя съ деревень деньги возвратить, по подлинной выправкѣ, сколько окажется. Екатерина.

Слушанъ 15 октября 1762 года. Книга 102, л. 263.

16 октября 1762 г. Именной, данный сенату. О невыпускѣ простаго вина на продажу изъ Польши въ Малороссію, въ Сѣчь запорожскую и въ Новую Сербію (11686). Кн. 102. л. 264.

16 октября 1762 г. Въ Москвѣ. Указъ нашему сенату. Блаженныя и вѣчно достойныя памяти Гос. Имп. Елисаветы Петровны, вселюбезнѣйшей тетки нашей, именнымъ изустнымъ указомъ, объявленнымъ въ сенатѣ прошлаго 1759 г. въ 20 день мая чрезъ сенатора графа Петра Шувалова, запрещено было артиллеріи унтеръ-цалмейстеру, что нынѣ армейскій капитанъ, Петру Матюшкину деревень своихъ, безъ особливаго Ея В—ва повелѣнія, продавать и закладывать, а нынѣ Мы всемилостивѣйше разрѣшая его въ томъ, по законно-принадлежащей ему, П. М—ну, во всѣхъ имѣніяхъ его полной власти, купчія, закладныя и всякія иныя крѣпости на оныя писать ему позволяемъ. *Екатерина.* Кн. 102, л. 265.

16 октября 1762 г. Москва. Указъ нашему сенату. Всемилостивѣйше пожаловали Мы возвратившагося нынѣ изъ арміи при ген.-фельдмаршалѣ графѣ Салтыковѣ надв. сов. Сергѣя Акчурина въ канцеляріи совѣтники, съ жалованьемъ противъ другихъ, при коллегіи иностр. дѣлъ находящихся, по 1200 р. на годъ, изъ штатсъ-конторы, и до указа быть ему у нашихъ дѣлъ при гр. Алексѣѣ Бестужевѣ-Рюминѣ. И нашему сенату учинить о томъ по сему нашему указу. *Екатерина.* Кн. 102, л. 266.

16 октября 1762 г. Именной, данный сенату. О подвѣдомствѣ походной провіантской канцеляріи сенату (11684). Кн. 102, л. 267.

Приложена копія съ рескрипта ген.-поручику Воейкову, л. 268 и 269.

Въ П. Соб. Зак., ст. 80, стр. 3 снизу, напечатано: Штуттардскаго, въ копіи же рескрипта значится „Штутгофскаго“; на стр. 81, строка 10 сверху, напечатано: казначейныхъ, слѣдуетъ: назначенныхъ; на 9 строкѣ снизу, вмѣсто „Пальцигскую“, напечатано: Пилцигскую.

16 октября 1762 г. Въ Москвѣ. Указъ Нашему сенату. Повелѣваемъ отпустить въ Пашу коллегію иностр. дѣлъ, на дачу отправляющемуся отъ Насъ къ е. в—у королю польскому Нашему камеръ-юнкеру Всеволоду Всеволоцкому 3 т. р. серебряною монетою, и Нашему сенату учинить по сему Нашему указу. *Екатерина.* Кн. 102, л. 270.

21 октября 1762 г. Въ Москвѣ. Указъ Нашему сенату. За отдачею Нашему дѣйств. камергеру и ген.-адъютанту графу Григорію, ген.-маіору и л.-гв. Преображенскаго полка секундъ-маіору графу Алексѣю, да Нашему камеръ-юнкеру и л.-гв. семеновскаго полка капитану графу Федору Орловымъ, изъ собственныхъ Нашихъ вотчинъ, серпуховскаго уѣзда села Ильинскаго съ селы и деревнями 2400 душъ, оставшееся отъ той вотчины всемилости-

вѣйше пожаловали Мы въ 22 день сентября сего 1762 г. брату ихъ родному, отставному л.-гв. преображенскаго полка подпоручику графу Ивану Орлову все безъ остатка, не исключая изъ того ничего, въ вѣчное и потомственно-наслѣдное владѣніе. *Екатерина.* Кн. 102, л. 271.

21 октября 1762 г. Въ Москвѣ. Указъ Нашему сенату. Ген.-маіора и московскаго университета куратора Оедора Веселовскаго, по всеподданнѣйшему прошенію его, въ разсужденіе его старости, всемилостивѣйше увольняемъ отъ службы, съ пагражденіемъ чина тайнаго совѣтника, и за долговременную службу его, въ силу именнаго указа блаж. и вѣчно дост. нам. гос. имп. Елисаветы Петровны, вселюбезнѣйшей тетки Нашей, отъ 7 февраля 1752 г., повелѣваемъ производить ему изъ штатсъ-конторы по 2 т. р., по смерть его, а въ кураторы московскаго университета опредѣляемъ, на его мѣсто, тайн. сов. Василія Ададурова, которому притомъ же остаться, по прежнему, мануфактуръ-коллегіи президентомъ. *Екатерина.* Кн. 102, л. 272.

21 октября 1762 г. въ Москвѣ. Главному надъ полиціями директору Корфу. Николай Андреевичъ. На полученные отъ васъ два доклада отъ 10 числа сего октября симъ объявляется вамъ въ отвѣтъ: 1) что сдѣлано нынѣ въ сенатѣ опредѣленіе, какимъ образомъ сыскивать воровъ и разбойниковъ по уѣздамъ безъ сыщиковыхъ командъ, и что велѣно, сверхъ того, всѣмъ губернаторамъ представлять о томъ, что всякій изъ нихъ, по состоянію и способности губерніи своей, для пресѣченія толь великаго зла удобнѣе быть признаетъ; 2) о построенныхъ въ С.-Петербургѣ деревянныхъ караульняхъ прилагается при семъ Нашъ указъ канцеляріи отъ строеній о немедленной оныхъ отдачѣ въ вѣдомство главной полиціи, такожъ указъ въ штатсъ-контору объ отпускѣ на дѣланіе въ нихъ печей и окопницъ, и на постройку для лошадей конюшенъ и содержанія пожарныхъ инструментовъ и поклажи фуража сараевъ 3000 руб. *Екатерина.* Кн. LIV, л. 38.

Всепресвѣтлѣйшей, Державнѣйшей, Государынѣ Императрицѣ и Самодержицѣ всероссійской

Отъ сената всеподданнѣйшій докладъ.

Прав. сенатъ имѣли разсужденіе о состоящихъ въ Москвѣ фабрикахъ и заводахъ, что оныхъ разныхъ мастерствъ фабрикъ и заводовъ здѣсь въ Москвѣ весьма умножилось, а какъ на оныхъ происходятъ разныя мастерства, для произведенія которыхъ не инаково, какъ множественное число мастеровыхъ и работныхъ людей употребляется, то отъ такого ихъ множественнаго числа не только чтобъ на тѣхъ заводахъ и фабрикахъ, но и по улицамъ, гдѣ тѣ фабрики и заводы состоятъ, происходитъ великая нечистота, а отъ нѣкоторыхъ заводовъ и фабрикъ, яко-то: кожевенныхъ и другихъ тому подобныхъ, бываетъ и нездоровый воздухъ. А понеже здѣсь внутри города

высочайшее Вашего И. В—ва шествіе бываетъ и впредь быть можетъ, то такія, происходящія отъ заводовъ и фабрикъ нечистоты и не безвредны быть могутъ, а притомъ отъ множественнаго людства и харчевымъ припасамъ цѣна возвышается; а какъ не безъизвѣстно есть, что въ городахъ таковыхъ заводовъ и фабрикъ не столь много, какъ здѣсь находится, гдѣ по обширности и способности, по званію каждой фабрики и завода, мѣстъ весьма удобнѣе и полезнѣе оные съ желаемымъ успѣхомъ производить можно и какъ вольные работники, такъ и харчевые припасы и прочія принадлежности неоспоримо дешевле, къ тому же и тамошніе обыватели, чрезъ употребляемые свои къ тѣмъ фабрикамъ и заводамъ труды, довольнѣе отъ того приращенія имѣть могутъ; сверхъ же сего, какъ заводосодержатели тѣхъ заводовъ, такожъ и фабриканты отъ купеческихъ службъ, а заводы и фабрики ихъ отъ случившихся здѣсь по обывательскимъ дворамъ постоевъ уволены и увольняются, слѣдовательно ту тягость не инаково, какъ другіе жители нести принуждены бываютъ, и дабы того болѣе чрезъ произведеніе и размноженія вдаль не допустить до неудобностей, то въ прекращеніе сего Вашему И. В—ву сенатъ всеподданнѣйше представляетъ, что по разсужденію онаго, надлежитъ отнынѣ впредь всѣмъ, кто пожелаетъ разнаго званія фабрики и заводы строить и размножать внѣ Москвы, но въ прочихъ городахъ и уѣздахъ, чего за ними, дабы они неотмѣнно сіе самымъ дѣйствомъ исполняли, смотрѣніе имѣть, по должности своей, мануфактуръ-коллегіи и прочимъ, до кого принадлежитъ; тоже разумѣется и о городѣ С.-Петербургѣ.

Всемилостивѣйшая Государыня, всеподданнѣйше сенатъ проситъ на оное высочайшей Вашего И. В—ва конфирмаціи.

Быть по сему.

Конфирмованъ 23 октября 762 г. Книга 102, л. 304—305.

24 октября 1762 г. Манифестъ. О наказаніи поручиковъ Петра Хрущова и Семена Гурьева, капитанъ-поручика Ивана Гурьева и л.-гв. Измайловскаго полка квартирмейстера Петра Гурьева, за оскорбленіе Величества и совершенный умыселъ къ общему возмущенію (11693). Кн. 102, л. 273—276.

25 октября 1762 г. Высочайше утвержденный докладъ сената. О содержаніи Морскаго кадетскаго корпуса по прежнему штату, (11694). Книга 102, л. 277.

25 октября 1762 г. Высочайше утвержденный докладъ сената. Объ учрежденіи артиллерійскаго и инженернаго шляхетнаго кадетскаго корпуса и при немъ школы художествъ для солдатскихъ дѣтей (11696). Кн. 102, л. 278—280.

Съ приложеніемъ всеподданнѣйшаго донесенія генер.-фельдцейхмейстера Вильбоа и плана и штата училищамъ, л. 281—301 (Въ П. С. Зак. донесеніе Вильбоа не помѣщено и здѣсь не приводится, какъ вошедшее полностію въ докладъ сената).

Всепресвѣтлѣйшая, Державнѣйшая, Великая Государыня Императрица Екатерина Алексѣевна, Самодержица всероссійская, Государыня всемилостивѣйшая.

Бьетъ челомъ Вашего И. В—ва оберъ-гофмаршалъ, дѣйст. камергеръ и кавалеръ гр. Карлъ Ефимовъ сынъ фонъ-Сиверсъ, а о чемъ, тому слѣдуютъ пункты.

1.

Въ 1761 г., въ августѣ мѣсяцѣ, высочайшимъ любезнѣйшія Вашего И. В—ва тетки, блажен. и вѣчной славы достойныя памяти Великой Государыни Императрицы Елисаветъ Петровны указомъ повелѣно: для приведенія въ лучшее состояніе мѣдиплавиленнаго моего, имѣющагося въ оренбургской губерніи завода, выдать мнѣ изъ мѣднаго банка на 16 лѣтній срокъ, подъ закладъ недвижимаго моего имѣнія, денегъ 60.000 руб.; въ силу котораго высочайшаго указа отъ меня какъ о истребованіи оныхъ денегъ, такъ и о представленномъ подъ закладъ недвижимомъ моемъ имѣніи тогда же и допошеніе въ учрежденную монетную экспедицію подано, съ тѣмъ, чтобъ по принятіи онаго, учинить мнѣ прежде взятымъ мною изъ мѣднаго банка подъ закладъ же 44.255 руб. 50 коп., да сверхъ онаго еще 9.000 руб., что учинитъ 53.255 руб. 50 коп., зачетъ, коимъ до срока тогда долгое время оставалось, за тѣмъ же зачетомъ достальныя деньги чтобъ были мнѣ выданы безъ продолженія, въ такомъ разсужденіи, что тотъ мой заводъ, чрезъ собственный мой и заемный у разныхъ кредиторовъ и изъ выше писаннаго банка капиталъ, довольно уже къ заведенію снабженъ и въ самомъ наилучшемъ состояніи. съ интересною своихъ доходовъ пользою, находится. *Къ сему*

2.

И во исполненіе того высочайшаго указа, мнѣ монетная экспедиція и удовольствіе учинить обнадежила, да сверхъ онаго и состоявшимся, публикованнымъ въ нынѣшнемъ 1762 г. о раздачѣ на 10 лѣтній срокъ мѣдныхъ денегъ, съ платежемъ по 4 процента, или съ заплатою серебряною монетою безъ процентовъ, указомъ, я увѣренъ довольно былъ, потому мнѣ, хотя и на 10 лѣтній срокъ, но совершенная выдача и выше писанный зачетъ учиненъ будетъ, чѣмъ себя безсомнѣнно лаская и увѣрясь предписанныхъ, прежде взятыхъ мною денегъ заплатить и выкупить заложенное въ томъ мое недвижимое же имѣніе не старался, но монетною экспедиціею какъ того зачета, такъ и достальнымъ деньгамъ выдачи мнѣ еще и по нынѣ не учинено, а тѣмъ прежде взятымъ мною деньгамъ сроки уже наступили, коихъ я, по выше предписанному обнадеживанію, заплатить нынѣ не могу. *прошенію*

3.

А по всевысочайшему Вашего И. В—ва указу, за неплатежъ тѣхъ денегъ, заложенное въ оныхъ недвижимое мое имѣніе за просрочку, по сооб-

щенію отъ монетной экспедиціи, канцеляріею конфискацій начначено въ опись на Ваше И. В—во, а притомъ какъ оное, такъ и сверхъ того, что я недвижимаго имѣнія имѣю, чтобъ никому я не продавалъ и не закладывалъ, учинено тою же монетною экспедиціею запрещеніе, изъ чего я крайнее себѣ имѣю оскорбленіе, ибо я по такой необходимости хотябъ прочее мое недвижимое имѣніе, которое подъ закладомъ не состоитъ, могъ продать и въ подлежащую сумму платежъ чинить, но и тѣ всѣ средства у меня отняты. И такъ я, вѣрно подданный Вашего И. В—ва рабъ, всего онаго лишаюсь безо всякой моей причины напрасно. А оное ни отъ чего инаго послѣдовало, какъ только отъ продолженія монетною экспедиціею въ неисполненіи выше писаннаго высочайшаго указа. *графъ*

4.

Нынѣ же въ платежъ Вашему И. В—ву предписанной долговой моей суммы, по выше объявленному обстоятельству, болѣе ничего представить не имѣю, какъ выше означенный мой мѣдиплавиленный заводъ, который въ наилучшемъ нынѣ состояніи находится и разведенъ оный собственнымъ моимъ капиталомъ и взятыми изъ банка деньгами, но только за оный прежде мнѣ желающіе охотники давали, по хорошему и самому полезному его состоянію, 65.000 руб., а бергъ-коллегіею усматривано, что оный стоитъ и болѣе той суммы, ибо на ономъ мѣдь выходитъ противъ другихъ заводовъ гораздо лучше, и требовано отъ меня извѣстія объ отдачѣ его въ казенное содержаніе, съ обнадеживаніемъ, что я могу за него отъ той коллегіи получить, по его достоинству, сумму не менѣе выше писаннаго; но я не желаю отъ онаго излишнимъ Вашего И. В—ва интересомъ пользоваться, а какъ только усердствуя Вашему И. В—ву, въ казенное Вашего И. В—ва содержаніе отдаю, за даваемую мнѣ отъ охочихъ людей цѣну, за 65000 руб.; точію въ число оной всей суммы повелѣть зачесть мой долгъ, въ началѣ въ мѣдный банкъ выше означенные 53.255 руб. 50 к., да въ дворянскій банкъ около 9.000 руб., что учинитъ 62.255 руб. 50 коп., а за тѣмъ достальные 2744 руб. 50 коп., или что причтется, всемилостивѣйше указать мнѣ выдать, чѣмъ я, какъ вѣрный Вашего И. В—ва рабъ, буду доволенъ, а мѣдный мой заводъ, по хорошему его состоянію, въ самой лучшей Вашего И. В—ва и во всегдашней интересной пользѣ останется, потому что для всѣхъ казенныхъ Вашего И. В—ва надобностей потребна всегда мѣдь штыковая, расковочная, дощатая и листовая, а на ономъ всѣхъ тѣхъ сортовъ въ годъ выплавливается слишкомъ до 5.000 пудовъ, и противъ другихъ заводовъ гораздо лучше, изъ чего самая видимая Вашего И. В—ва польза всегда быть можетъ. *Карлъ*

И дабы высочайшимъ Вашего И. В—ва указомъ повелѣно было вышепредписанное всемилостивѣйшее повелѣніе высочайшею Вашего И. В—ва конфирмаціею учинить, чтобъ за неучиненіемъ монетною экспедиціею зачету и за невыдачею мнѣ изъ банка достальныхъ денегъ, а притомъ и за запре-

щеніемъ продажи всего недвижимаго моего имѣнія, не могъ я придти въ напрасный убытокъ и разореніе. *Сиверсъ*

Всемилостивѣйшая Государыня, прошу Вашего И. В—ва о семъ моемъ прошеніи рѣшеніе учинить. Октября дня 1762 года. *руку приложилъ.*

По сему прошенію повелѣваю Нашему сенату во взыскуемыхъ нынѣ на сроки деньгахъ, изъ особливой Нашей Милости, отсрочить на три года, принявъ надлежащій закладъ, и чтобъ въ каждый годъ десятая часть изъ всего капитала въ уплату и надлежащіе проценты въ казну Нашу отдаваемы были исправно. *Екатерина.* Въ Москвѣ 27 октября 1762 г. Книга 102, л. 302 и 303.

30 октября 1762 г. Въ Москвѣ. Указъ Нашему сенату. Вице-канцлеру Нашему князю Александру Голицыну повелѣваемъ выдавать изъ штатсъ-конторы, сверхъ опредѣленнаго ему годоваго жалованья, столовыхъ денегъ по 3 т. р. на годъ. *Екатерина.* Кн. 102, л. 310.

30 октября 1762 г. Въ Москвѣ. Указъ Нашему сенату. При бывшемъ послѣднемъ правленіи даны оберъ-гофмейстеринѣ Нашей графинѣ Аннѣ Воронцовой, изъ собственныхъ блаж. и вѣчно дост. пам. гос. имп. Елисаветы Петровны вотчинъ, въ новогородскомъ уѣздѣ Силосарская волость, да въ кашинскомъ уѣздѣ село Кимра, а нынѣ Мы, подтверждая оное, жалуемъ вновь всемилостивѣйше ей, гр. А. В—вой, и наслѣдникамъ ея, въ вѣчное и потомственное владѣніе, помянутую же Силосарскую волость съ приписными къ ней другими 8-ю волостьми же, а именно: Озеревскою, Кривинскою, Сопинскою, Никольскою Суглицкою, Никольскою Сяскою, Дмитріевскою Соцкою, Михайловскою Черенскою, и Никольскою Явосемскою, да тоже въ кашинскомъ уѣздѣ село Кимру со всѣми какъ къ оному селу, такъ и къ Силосарской и выше означеннымъ, къ ней приписаннымъ волостямъ землями и угодьями и принадлежностями. И повелѣваемъ Нашему сенату, изготовя на то жалованную Нашу грамоту, поднесть оную Намъ къ подписанію. *Екатерина.* Кн. 102, л. 311.

30 октября 1762 г. Взятый мной вчерашній день отъ сената, о истребленіи легковѣсныхъ мѣдныхъ денегъ, докладъ я разсматривала и еще требую изъясненія: 1) сколько во апробованное по плану мѣдныхъ денегъ числомъ нынѣ додѣлать оказуется? 2) а изъ сдѣланныхъ по нынѣ сколько казна Наша готовыхъ ко употребленію имѣетъ на показанныя въ докладѣ надобности? 3) Сколько теперь по исчисленію осталось въ народѣ не перепечатанныхъ легковѣснѣйшихъ денегъ, и когда тѣ перепечатаютъ, сколько въ казнѣ прибыли въ наличности будетъ, хотя примѣрная (буде всѣхъ обстоятельныхъ репортовъ нѣтъ), показать мнѣ исчисленіе. 4) Положимъ, на примѣръ, что въ каждый годъ на два милліона мѣдныхъ денегъ рублей купимъ изъ за моря, переводами чрезъ векселя, серебра, то полагая генерально вексельный курсъ хотя по сорока по три штивера за рубль и прилагая же къ тому сколько за передѣлъ въ монеты расходу будетъ, вычислить сколько

Намъ отъ той покупки въ годъ придетъ барыша, и полагая же и на впредь будущіе годы отъ выписки серебра оное жъ число барыша, исчислить во сколько лѣтъ чрезъ такое обращеніе мѣдныхъ денегъ вся легковѣсная мѣдная монета изъ народа вымѣнена быть можетъ? 5) Изъяснить же мнѣ: какая въ прибыли розница будетъ ежели одинъ мѣдныхъ денегъ капиталъ, на покупку серебра изъ казны выпущенный, по вымѣнѣ изъ народа серебряною монетою, паки на покупку же серебра употреблять, не сливая тотъ, для продажи, въ мѣдь? 6) Ежели къ выписыванію и къ поставкѣ на монетный дворъ серебра дадимъ всѣмъ партикулярнымъ людямъ не малый барышъ, то не будетъ ли въ подрядѣ или въ покупкѣ изъ казны Нашей помѣшательства, а наипаче, когда на покупку того многія партикулярныя суммы денегъ за море переводить будутъ, не было бъ вексельному курсу униженія, учинить примѣчаніе. Екатерина. Кн. 102, л. 312. (*Весь указъ писанъ Государынею собственноручно*).

Ноября 1762 г. Секундъ-Маіора Измайловскаго полка Щербина и кого онъ выберетъ, двухъ капитановъ гвардіи и одного поручика, послать для разбиранія Слободскихъ полковъ раззоренія и прочаго о тѣхъ дѣлъ челобитья. Кн. 102, л. 314 (Собственноручный, безъ числа и подписи).

6 ноября 1762 г. Именной, данный сенату. Объ учрежденіи коммисіи для изысканія способа къ возвращенію въ казну долговъ, состоящихъ по главной экспедиціи передѣла мѣдныхъ денегъ, безъ ущерба для казны и безъ отягощенія заимщиковъ (11702). Кн. 102, л. 315 и 316.

Въ П. С. Зак., стр. 104, строка 10 снизу, напечатано: «великое», слѣдуетъ: «коликое»; на стр. 105, строка 4 сверху, вмѣсто «не соглашусь», напечатано: не соглашаюсь.

Всепресвѣтлѣйшей, Державнѣйшей, Великой Государынѣ Императрицѣ и Самодержицѣ всероссійской

Отъ сената всеподданнѣйшій докладъ.

Минувшаго мая отъ 13 дня сего 1762 г., при вѣдѣніи изъ св. синода, прислано въ сенатъ, въ силѣ состоявшихся тогда о отобраніи архіерейскихъ, монастырскихъ и церковныхъ вотчинъ и заводовъ и соляныхъ промысловъ и о порученіи коллегіи экономіи указомъ къ надлежащему разсмотрѣнію не рѣшенное дѣло о происшедшихъ отъ имѣвшаго напредъ сего въ ставропигіальномъ Преображенскомъ Пыскорскомъ монастырѣ намѣстника іеромонаха Веніамина на монастырскихъ служекъ въ расхищеніи по соляннымъ дѣламъ монастырской суммы болѣе 200.000 руб. и отъ нихъ, служекъ, на него, Веніамина, въ издержаніи на его прихоти монастырской же суммы болѣе 7000 руб.

Вашему И. В—ву сенатъ всеподданнѣйше доноситъ, что хотя сенатъ разсуждалъ выше писанное дѣло къ надлежащему разсмотрѣнію и рѣшенію

въ синодъ отослать обратно, для того, что минувшаго августа 12-го 1762 г. именнымъ Вашего И. В—ва высочайшимъ указомъ синодальныя, архіерейскія и монастырскія движимыя и недвижимыя имѣнія отданы имъ въ управленіе, но какъ между тѣмъ поданною Вашему И. В—ву челобитною упоминаемый іеромонахъ Веніаминъ объявлялъ той, якобы расхищенной означеннаго монастыря служками и прочими болѣе милліона, а архимандритомъ тогоже монастыря Іустомъ въ издержкѣ и растеряніи имъ на собственные его прибытки и не на принадлежащіе расходы болѣе же милліона, причемъ показываетъ и на синодъ во упущеніи того великотысячнаго интереса подозрѣніе, а къ нему посягательство, да и на кабинетъ Вашего И. В—ва, въ недокладѣ по поданнымъ о томъ отъ него протестамъ неудовольствіе, и проситъ о взятіи всѣхъ о томъ дѣлъ и экстрактовъ къ высочайшему Вашего И. Ве—ва разсмотрѣнію.

И за выше писаннымъ отъ онаго іеромонаха на синодъ и кабинетъ показаніемъ сенатъ къ слѣдствію о томъ, якобы похищеннымъ интересѣ, собою приступить не можетъ, а представляетъ Вашему И. Ве—ву: не соизволитъ ли Ваше И. В—во, въ разсужденіи такой многочисленной суммы, повелѣть для изслѣдованія о томъ о всемъ учредить особую коммисію и опредѣлить надежную свѣтскую персону, причемъ быть и изъ духовныхъ одному. и выше писанное дѣло и что о томъ же еще въ синодѣ, въ соляной конторѣ и въ прочихъ мѣстахъ есть, въ ту коммисію отослать, и выше означенному іеромонаху Веніамину быть при томъ у доказательства; и проситъ сенатъ на сіе Вашего И. В—ва всемилостивѣйшаго указа.

Быть по сему.

Конфирмованъ 7 ноября 1762 г. Книга 102, л. 317—318.

7 ноября 1762 г. Высочайше утвержденный докладъ сената. Объ отдачѣ состоящей при Колыванововоскресенскихъ заводахъ военной роты въ вѣдомство и содержаніе оныхъ заводовъ (11705). Книга 102, л. 319—322.

11 ноября 1762 г. Въ Москвѣ. Указъ Нашему сенату. Въ день Высочайшаго коронованія и муропомазанія Нашего, т. е. 22-го числа прошедшаго сентября, всемилостивѣйше пожаловали Мы: генерала-поручика графа Андрея Бестужева-Рюмина, за отцовскія заслуги, въ дѣйств. тайн. совѣтники, съ отставкою отъ службы, да ему же повелѣли выдать изъ Нашей компатной суммы жалованье его за тѣ 4 года, въ кои былъ онъ въ ссылкѣ безвинно. Гофъ-маршала графа Карла Сиверса въ оберъ-гофъ-маршалы, съ чиномъ генерала-аншефа и съ жалованьемъ. какое получали прежніе оберъ-гофъ-маршалы Шепелевъ и Нарышкинъ, а именно по 4188 р. 33 к. на годъ. Оберъ-гофмаршала же Александра Нарышкина повелѣли Мы переименовать оберъ-шенкомъ и получать ему прежнее его, оберъ-гофмаршалское жалованье изъ Нашей придворной конторы. Генерала-поручика князя Василья Долгорукова въ генералы-аншефы; генерала-поручика Якова Мордвинова, съ отставкою отъ

службы, въ генералы-аншефы и съ награжденіемъ изъ Нашей комнатной суммы 10 т. р., на счетъ экономической суммы. Генерала-поручика Николая Леонтьева въ генералы-аншефы и въ отставку. Генерала-поручика Якова Фаста, съ отставкою же, въ генералы-аншефы и съ награжденіемъ изъ комнатной суммы 10 т. р., на счетъ экономической суммы, да ему же повелѣли дать впредь, по порядку, 4-ю аренду о 10 гакахъ, по смерть его. Генералу-поручику Олицу, сверхъ жалованья его, пенсіонъ по 1 т. р. на годъ изъ комнатной Нашей суммы. Камергера Михайла Софонова въ генералы-поручики и въ отставку. Камергера графа Ивана Чернышева въ генералы-поручики. Камергера, чрезвычайнаго и полномочнаго посла при Вѣнскомъ дворѣ князя Дмитрія Голицына въ генералы-поручики. Генерала-маіора Ивана Нумерса въ генералы-поручики. Камергера Григорія Орлова въ генералы-адъютанты, котораго притомъ же, такъ какъ и прочихъ родныхъ его братьевъ Ивана, Алексѣя, Ѳедора и Володимера Орловыхъ, въ графское достоинство. Бригадира Неведомскаго въ отставку генер.-маіоромъ, съ награжденіемъ изъ комнатной суммы 6 т. р., на счетъ экономической суммы. Бригадира Ангелара, въ отставку жъ, генер.-маіоромъ, со всемилостивѣйшимъ сенату повелѣніемъ написать его въ списокъ о раздачѣ арендъ третьимъ человѣкомъ, а до тѣхъ поръ, что можно будетъ дать ему аренду, производить ему изъ коммисаріата жалованье бригадирское со дня восшествія Нашего на престолъ. Л.-гв. Измайловскаго полка преміеръ-маіора Николая Раславлева въ генер.-маіоры. Л.-гв. Измайловскаго полка капитановъ Михайла Похвиснева, Александра Раславлева, Михайла Ласунскаго, кн. Петра Голицына, да л.-гв. Преображенскаго полка капитана жъ Петра Пассека въ камергеры. Лейбъ-Кирасирскаго полка вице-полковника кн. Михаила Дашкова, л.-гв. Семеновскаго полка капитана Ѳедора Орлова, л.-гв. Преображенскаго полка капитана-поручика Сергѣя Бредихина, л.-гв. Коннаго полка секундъ-ротмистра Александра Ржевскаго, л.-гв. Преображенскаго полка капитана-поручика Михаила Баскакова, л.-гв. Измайловскаго полка капитановъ-поручиковъ Петра Вырубова, Ивана Обухова, л.-гв. Коннаго полка секундъ-ротмистровъ Ѳедора Хитрова, графа Валентина Мусина-Пушкина, напольныхъ полковъ секундъ-маіора Всеволода Всеволодскаго, инженернаго корпуса капитана-поручика Василія Бибикова, л.-гв. Преображенскаго полка поручиковъ Григорія Протасова, Ивана Ступишина, л.-гв. Коннаго полка поручика кн. Василія Несвижскаго, да л.-гв. Преображенскаго полка подпоручиковъ кн. Ѳедора Барятинскаго и Евграфа Черткова въ камеръ-юнкеры, съ такимъ при томъ высочайшимъ повелѣніемъ, чтобъ всѣмъ онымъ вновь пожалованнымъ камергерамъ и камеръ-юнкерамъ остаться каждому при прежнемъ своемъ мѣстѣ и чтобъ жалованье по симъ новымъ чинамъ производить имъ изъ Нашей придворной конторы, по расчету, въ добавокъ къ нынѣшнимъ ихъ окладамъ, кромѣ Всеволодскаго и Бибикова, коихъ выключить вовсе изъ прежнихъ ихъ командъ и потому давать имъ изъ Нашей же придворной конторы полное камеръ-юнкерское жалованье. Л.гв. Преображенскаго полка капитана Петра Измайлова въ армейскіе полковники, съ

отставкою вовсе. Гусарскаго венгерскаго и гусарскаго жъ молдавскаго полковъ полковниковъ Максима Зорича и Ивана Подгоричанина въ бригадиры, съ прежнимъ ихъ полковничьимъ жалованьемъ, и остаться имъ въ тѣхъ же полкахъ полковниками. Хорватовыхъ гусарскихъ эскадроновъ подполковника Іосифа Цветановича въ полковники къ той же командѣ, да сербскаго гусарскаго полка подполковника жъ Петра Текелли въ тотъ же полкъ въ полковники. Молдавскаго гусарскаго полка секундъ-маіора Василія Бедрягу въ преміеръ-маіоры. Гусарскаго капитана Бедрягу въ секундъ-маіоры. При войскѣ донскомъ бригадиру Краснощокому саблю съ Высочайшею грамотою Нашею о его въ послѣднюю прусскую войну оказанной ревностной службѣ, чего ради, заготовя оную грамоту, поднесть Намъ къ подписанію; сабля же пожалована ему будетъ изъ комнаты Нашей. Войска донскаго полковникамъ: Попову, Перфильеву, Денисову, двумъ Луковкинымъ, Дячкину, Туровѣрову и Кирсанову—изъ комнаты же Нашей золотыя медали съ Высочайшимъ портретомъ Нашимъ, для ношенія на шеѣ на голубой лентѣ. Камеръ-пажей кн. Сергія Меншикова лейбъ-гвардіи въ Преображенскій полкъ въ поручики, да Василія Аргамакова, потому что онъ году не выслужилъ, лейбъ-гвардіи въ Конный полкъ въ подпоручики. Банковой конторы кассира Алексѣя Евреинова въ капитаны и быть ему при томъ же мѣстѣ. *Екатерина.* Кн. 102, л. 323 и 324.

12 ноября 1762 г. Указъ Нашему сенату. Всемилостивѣйше пожаловали Мы Нашему камергеру Петру Пассеку подъ Москвою село Рожествено, Сколково тожъ, въ которомъ по послѣдней подушной переписи 132 души, да въ ревельскомъ уѣздѣ Аракальскую мызу, въ которой 118 душъ. со всѣми принадлежащими къ нимъ землями и угодьями, въ вѣчное и потомственное владѣніе. *Екатерина.* Кн. 102, л. 326.

12 ноября 1762 г. Указъ Нашему сенату. Артиллеріи подполковникъ Петръ Мелисино, учинившися Нашимъ вѣчнымъ васалломъ, опыты оказалъ не токмо усердія своего къ отечеству, но и многаго искусства по званію его. Того ради, въ разсужденіи его недостатковъ, а паче въ уваженіе особливаго его таланта въ службѣ званія его, которымъ онъ учинилъ себя достойнымъ Нашего благоволенія, всемилостивѣйше пожаловали Мы ему и женѣ его въ Лифляндіи, въ дерптскомъ уѣздѣ, въ мызѣ, состоящей о 20 гакахъ, прозываемой Лай Шлоссъ, или именуемой Лансъ Замокъ, 10 гаковъ въ вѣчное и потомственное владѣніе, а остальные тамъ же 10 гаковъ и $^3/_8$ доли, по окончаніи нынѣшней аренды, повелѣваемъ ему же, М., отдать на аренду на такомъ основаніи, какъ о томъ въ сенатѣ Нашемъ отдавать опредѣлено, давъ ему, М., не въ образецъ прочимъ, передъ всѣми другими преимущество. *Екатерина.* Кн. 102, л. 340.

13 ноября 1762 г. Въ Москвѣ. Указъ Нашему сенату. За благо разсудили Мы обрѣтающагося нынѣ при дворѣ е. в. короля Прусскаго Нашимъ

полномочнымъ министромъ ген.-маіора кн. Николая Репнина сюда отозвать, а на его мѣсто, въ характерѣ чрезвычайнаго посланника, отправить полковника кн. Володимера Долгорукова, опредѣляя первому на выѣздъ сюда 2 т. р., а другому, на экипажъ и на проѣздъ, 7 т. р.; почему Нашему сенату повелѣваемъ оныя деньги 9 т. р. немедленно въ коллегію иностр. дѣлъ отпустить и Нашему сенату учинить по сему Нашему указу. *Екатерина.* Кн. 102, л. 327.

14 ноября 1762 г. Въ Москвѣ. Указъ Нашему сенату. Во время бывшаго послѣдняго правленія даны гофмаршалу Нашему Михайлѣ Измайлову въ разныхъ уѣздахъ дворцовыя волости, со всѣми къ нимъ принадлежащими угодьями, и въ нихъ по послѣдней переписи мужеска пола 1085 душъ, а именно: въ новогородскомъ уѣздѣ Извшелская волость, въ новоладожскомъ Сяская и Дубенская Рядки, да въ московскомъ село Быково; а нынѣ Мы, подтверждая оное, жалуемъ ему, И—ву, въ вѣчное и потомственное владѣніе ту же въ новогородскомъ уѣздѣ Извшелскую волость, въ которой по послѣдней переписи мужеска пола 307, въ новоладожскомъ уѣздѣ Сяскую и Дубенскую Рядки, въ коихъ 500, да въ московскомъ уѣздѣ село Быково и деревню Коломецъ, въ которыхъ 278, и того вышеписанное число 1085 душъ, съ принадлежащими къ оной волости, рядкамъ, селу и деревнѣ землями, лѣсами, сѣнными покосами и всѣми прочими угодьями. *Екатерина.* Кн. 102, л. 325.

Всепресвѣтлѣйшей, Державнѣйшей, Великой Государынѣ Императрицѣ и Самодержицѣ всероссійской

Отъ сената всеподданнѣйшій докладъ.

Минувшаго октября 8, по именному Вашего И. В—ва указу, повелѣно имѣющееся въ юстицъ-коллегіи Прасковіи Норовой дѣло рѣшить немедленно, о чемъ изъ сената въ юстицъ-коллегію того же числа и указъ посланъ.

Нынѣ оная коллегія сенату представляетъ, что означенная Норова, по розыску и со учиненной ей пытки, оказалась виновною въ слѣдующемъ: 1-е, въ обманѣ въ 749 г. гранильщика, вмѣсто червонныхъ—полушками; 2-е, въ фальшиво учиненной въ 748 г. отъ имени свекра ея, полковника Гаврилы Норова, на разныя деревни, по согласію съ бывшимъ секретаремъ Недликовымъ, закладной; 3-е, фальшиво учиненной же отъ имени Ивана Наумова онымъ Недликовымъ, на имя ея, Норовой, на вяземское недвижимое же имѣніе записи; 4-е, въ житіи оною Норовою съ упоминаемымъ Недликовымъ беззаконно, и будучи она подъ карауломъ, приживъ съ нимъ, родила младенца женскаго пола; 5-е, фальшиво сочиненнаго по просьбѣ ея Никифоромъ Колокольцовымъ, отъ имени мужа ея, маіора Богдана Норова, на имя купца Бѣлобокина въ 6.000 руб. векселя; 6-е, взятой обманомъ имъ же, Колокольцовымъ, у дворянина Федора Лошакова на имя ея, Норовой, на деревни кучей; 7-е, въ неправо проданной ею, Норовою, изъ тѣхъ Лошакова, взятыхъ

обманомъ деревень бригадиршѣ вдовѣ Муромцовой вяземской деревни за 250 руб.; 8-е, а наивящше, въ опоеніи означеннаго мужа ея Норова присланнымъ къ ней отъ Недликова, по согласію ея, съ настойпымъ въ виноградномъ винѣ дурманомъ съ простымъ виномъ, который отъ того на другой день и умеръ. И юстицъ-коллегія представляетъ: хотябы ей, Норовой, по силѣ указа 182 г. октября 23, и надлежало произвесть во всемъ по оному дѣлу окончательные розыски, но за одержимыми и засвидѣтельствованными отъ медицинской канцеляріи ея, Норовой, болѣзнями, къ тому же и за умертвіемъ касающихся по тому-же дѣлу ея людей, а по довольнымъ и безъ того обстоятельствамъ тѣхъ розысковъ чинить ей не слѣдуетъ и очныхъ ставокъ съ нею, Норовою, болѣе давать некому; а за всѣ ея означенные богопротивные и вредительные обществу поступки и воровства, а наипаче за опоеніе мужа ея, въ силу уложенныхъ 10, 251-го, 17, 35-го, 21, 9, 10, 50, 22 главъ 14 и 23 пунктовъ, слѣдовало учинить ей, Прасковьѣ Норовой, смертную казнь, но за силою состоявшагося въ 744 г. мая 17 указа той смертной казни ей нынѣ не чинить, а въ силу же 757 г. прав. сената указа, по мнѣнію той коллегіи, надлежитъ учинить ей жестокое наказаніе кнутомъ и сослать въ Сибирь въ Нерчинскъ, а содержащагося по оному же дѣлу человѣка ея Матвѣя Яковлева, который касается по тому дѣлу въ одномъ только свидѣтельствѣ, что онъ, Яковлевъ, какъ Недликовъ, къ ней, Норовой, въ деревню пріѣзжалъ и съ нею, Норовою, жилъ беззаконно, зналъ, а болѣе того ни о чемъ онъ не зналъ и вины его болѣе не нашлось, изъ подъ караула освободить и отдать въ ту вотчину, гдѣ онъ по второй ревизіи въ подушномъ окладѣ положенъ; а прочихъ же, упоминаемыхъ по тому дѣлу вдову, дворянскую жену Ирину Авдулову и дворовую дѣвку Февронію Максимову, которыя бывшею слѣдственною о фальшивыхъ векселяхъ коммисіею изъ подъ караула освобождены на росписки, оныхъ и нынѣ къ тому дѣлу не требовать, ибо до нихъ коллегія виновности не признаетъ, потому что какъ означенная Норова къ опоенію мужа своего дурманомъ съ Недликовымъ согласіе имѣла и присланный отъ Недликова къ ней, Норовой, настоенный въ виноградномъ винѣ дурманъ въ стклянку въ простое вино опая Авдулова рюмку влила, а дѣвка Февронія то вино, по приказу ея, Норовой, для питья къ оному мужу ея относила, онѣ, Авдулова и дѣвка, объ ономъ дурманѣ не знали, что и она, Норова, съ показанной пытки о томъ ихъ невѣдѣніи распросомъ своимъ утвердила. И сенатъ, разсматривая объявленное мнѣніе, Вашему И. В--ву всеподданнѣйше представляетъ, что съ онымъ юстицъ-коллегіи мнѣніемъ согласенъ, съ таковымъ притомъ еще прибавленіемъ, что опой Норовой, сверхъ выше писаннаго, за показанныя ея вины надлежитъ быть въ Нерчинскѣ въ работѣ вѣчно. А болѣе предаетъ въ Высочайшее Вашего И. В—ва благоволеніе,

Всемилостивѣйшая Государыня, всеподданнѣйше сенатъ проситъ о томъ Вашего И. В—ва всемилостивѣйшаго указа.

Безъ истязанія, въ дальній монастырь сослать, а если она желаетъ постриса, постричь.

Конфирмованъ 14 ноября 1762 г. Книга 102, л. 328—330.

Всепресвѣтлѣшей, Державнѣйшей, Великой Государынѣ Императрицѣ и Самодержицѣ всероссійской

Отъ сената всеподданнѣйшій докладъ.

Въ сенатъ военная коллегія доношеніемъ представляетъ, что генералъ-фельдмаршалъ и кавалеръ принцъ фонъ-Гольштейнбекъ рапортомъ объявлялъ: минувшаго де мая 10 именнымъ повелѣніемъ, при осмотрѣ гарнизонныхъ гренадерскихъ 8 ротъ, пожалованъ невскаго гарнизоннаго полка премьеръ-маіоръ Броунъ въ воронежскій пѣхотный полкъ въ подполковники, гдѣ и находится, а особливаго указа о пожалованіи онаго Броуна въ подполковники военная коллегія не имѣетъ, и требуетъ: повелѣно ли будетъ объявленнаго Броуна въ подполковничьемъ чинѣ почитать. А какъ всѣ таковые, состоявшіеся до вступленія Вашего И. В—ва на всероссійскій имп. престолъ указы, во исполненіе именнаго Вашего И. В—ва минувшаго іюля 3 высочайшаго указа, внесены реестромъ къ высочайшей Вашего И. В—ва конфирмаціи, того ради и объ означенномъ, пожалованномъ въ подполковники Броунѣ къ высочайшему Вашего И. В — ва усмотрѣнію сенатъ всеподданнѣйше представляетъ.

Конфирмую.

Конфирмованъ 14 ноября 1762 г. Книга 102, л. 331.

14 ноября 1762 г. Въ Москвѣ. Указъ нашему сенату. Гофмаршала Нашего Михаила Измайлова, за слабостію его здоровья, по всеподданнѣйшему Намъ прошенію его, увольняемъ всемилостивѣйше отъ всякой нашей придворной, военной и статской службы въ вѣчную отставку, съ подтвержденіемъ ему того же чина, какой бывшіе предъ нимъ гофмаршалы имѣли. *Екатерина.* Кн. 102, л. 332.

14 ноября 1762 г. Въ Москвѣ. Указъ нашему сенату. Вслѣдствіе именнаго блаж. и вѣчно дост. пам. Гос. Имп. Елисаветъ Петровны прошлаго 1757 г. марта 7 числа изустнаго указа, отданы были сенатомъ деревни л.-гв. Семеновскаго полка капитана-поручика (что нынѣ капитанъ) Александра Салтыкова, для оплаты имѣющихся на немъ казенныхъ долговъ, въ смотрѣніе надв. сов. Буравцову, которыя потомъ въ 1761 г., по другому Ея В—ва изустному же именному указу отъ 16 генваря, поручены въ смотрѣніе тестю его, Салтыкова, лейбъ-гвардіи же капитану Алексѣю Вельяминову-Зернову съ такимъ повелѣніемъ, чтобъ изъ собираемыхъ съ тѣхъ деревень доходовъ въ число оныхъ на немъ долговъ уплачивалъ половину, а другую половину употреблялъ бы на его, С—ва, содержаніе, почему, какъ во взятой изъ се-

ната справкѣ показано, за бывшею уплатою осталось на немъ еще 12,923 р. 86 к. А нынѣ Мы, по всеподданнѣйшему намъ его, С—ва, прошенію, повелѣваемъ всемилостивѣйше всѣ оныя деревни его отдать ему въ прежнее собственное его владѣніе, съ такимъ обязательствомъ, чтобъ онъ въ вышепоказанное число оставшагося еще на немъ казеннаго долга 12,923 р. 86 к. ежегодно взносилъ въ казну нашу по 2 т. р., съ платежомъ указныхъ 6 процентовъ. *Екатерина.* Кн. 102, л. 333.

15 ноября 1762 г. Въ Москвѣ. Указъ нашему сенату. Л.-гв. Московскаго баталіона капитана Алексѣя Иванова сына Вельяминова-Зернова всемилостивѣйше пожаловали Мы Московскаго гарнизона въ Коломенскій полкъ въ полковники. *Екатерина.* Кн. 102, л. 334.

15 ноября 1762 г. Въ Москвѣ. Указъ нашему сенату. Всемилостивѣйше пожаловали Мы подполковника Афанасія Айгустова въ бригадиры, съ увольненіемъ его отъ службы и отъ всѣхъ дѣлъ въ вѣчную отставку. *Екатерина.* Кн. 102, л. 335.

18 ноября 1762 г. Въ Москвѣ. Указъ нашему сенату. Всемилостивѣйше пожаловали Мы нашего инженеръ-маіора кн. Володиміра Долгорукова въ оный инженерный корпусъ въ полковники, отправляя его при томъ къ прусскому двору чрезвычайнымъ нашимъ посланникомъ, *не въ примѣръ другимъ. Екатерина.* Кн. 102, л. 336.

18 ноября 1762 г. Въ Москвѣ. Указъ нашему сенату. Бригадиръ и егермейстеръ Василій Разумовскій отъ службы нашей сего 1762 г. марта 11 дня отставленъ ген.-маіоромъ, что Мы симъ всемилостивѣйшимъ нашимъ указомъ утверждаемъ. *Екатерина.* Кн. 102, л. 337.

18 ноября 1762 г. Въ Москвѣ. Указъ нашему сенату. Пожалованныхъ сего 1762 г. іюня 9 дня нашей лейбъ-гвардіи въ полки: въ семеновскій изъ премiеръ-маіоровъ въ подполковники Федора Вадковскаго, изъ секундъ-маіоровъ въ премiеръ-маіоры графа Брюса; въ измайловскій: въ премiеръ-маіоры камеръ-юнкера Николая Раславлева, въ секундъ-маіоры изъ капитановъ Евдокима Щербинина; въ конной въ секундъ-маіоры ротмистра кн. Петра Черкаскаго, всемилостивѣйше въ тѣхъ настоящихъ ихъ чинахъ симъ утверждаемъ, а измайловскаго полка подполковнику Шепелеву повелѣваемъ отъ сената заготовить къ подписанію нашему, на вѣчное отъ службы увольненіе, абшидъ; также и премiеръ-маіора Кочетова, за долговременныя его службы, отъ всѣхъ дѣлъ ген.-маіоромъ отставляемъ. *Екатерина.* Кн. 102, л. 338.

18 ноября 1762 г. Въ Комиссію о городѣ Петербургѣ членами опредѣлить: Івана Івановича Бецкаго, гр. Захара Чернышева, кн. Михаила Дашкова. А имъ самимъ выбирать архитектора и прочихъ. Кн. 102, л. 341. (*Писанъ Государынею собственноручно*).

18 ноября 1762 г. Въ Москвѣ. Указъ нашему сенату. Всемилостивѣйше пожаловали Мы находящагося при придворной нашей конюшенной канцеляріи кол. сов. Сергѣя Поздѣева въ наши статскіе совѣтники и, по прошенію его, вѣчно отъ службы нашей отставили. *Екатерина.* Кн. 102, л. 345.

24 ноября 1762 г. Въ Москвѣ. Указъ нашему сенату. Всемилостивѣйше пожаловали Мы поручиковъ и нашихъ кавалергардовъ: Сергѣя Мерзлятьева, Алексѣя Толкачева и Ивана Дьякова, за особливыя ихъ намъ и отечеству услуги, дворянскимъ достоинствомъ, какъ ихъ, такъ и потомковъ ихъ, и каждому изъ нихъ въ пошехонскомъ уѣздѣ, изъ выморочныхъ, раздаванныхъ лейбъ-компаніи гренадерамъ деревень, по 40 душъ въ вѣчное и потомственное владѣніе. И повелѣваемъ сенату нашему, сдѣлавъ обыкновенные на дворянство дипломы, внесть къ нашему подписанію. *Екатерина* Кн. 102, л. 346.

24 ноября 1762 г. Въ Москвѣ. Указъ нашему сенату. Всемилостивѣйше пожаловали Мы графа Ивана Головкина, за долговременную отца его службу и за то, что онъ и самъ дѣйствительно служалъ, чиномъ статск. совѣтника, повелѣвая при томъ не опредѣлять его ни къ какимъ дѣламъ безъ точнаго о томъ нашего указа. *Екатерина.* Кн. 102, л. 347.

26 ноября 1762 г. Въ Москвѣ. Указъ нашему сенату. Повелѣваемъ оному отпустить въ нашу коллегію иностр. дѣлъ немедленно, на дачу отъѣзжающему отсюда королевско-прусскому полномочному министру барону Гольцу, въ обыкновенный при отъѣздѣ презентъ, 3 т. р. серебряною монетою. И нашему сенату учинить по сему нашему указу. *Екатерина.* Кн. 102, л. 348.

26 ноября 1762 г. Господинъ генералъ Корфъ. Увѣдомилися Мы, что нѣкоторыя начинаются безпокойства проходящимъ и проѣзжающимъ не токмо въ близости подъ Петербургомъ, но и въ самой столицѣ по улицамъ мертвыя тѣла находятся, а въ домахъ дѣлаются грабежи на подобіе разбоя. Вамъ извѣстно на какомъ Мы основаніи оставили нашего тайн. дѣйств. совѣтн. Неплюева, яко сенатора старшаго, которому особливымъ указомъ и препоручили наипаче наблюденіе тишины и общаго спокойствія, съ тѣмъ, дабы онъ отъ всѣхъ мѣстъ обо всемъ, что по тому въ городѣ происходитъ, былъ не токмо свѣдомъ, но и подавалъ въ противномъ случаѣ наставленіе. И такъ Мы учиненный имъ 20 ноября совѣтъ къ принятію надлежащихъ мѣръ для отвращенія безпокойствъ, начинающихся уже въ городѣ, весьма похваляемъ, а вамъ повелѣваемъ принятымъ въ томъ совѣтѣ мѣрамъ содѣйствовать такъ, какъ нашему вѣрному и ревностному слугѣ, и впредь согласоваться съ общими полезными распорядками въ силу нашего указа, которымъ Мы его, сенатора нашего Неплюева, яко старшаго, снабдить при отъѣздѣ нашемъ изъ Петербурга восхотѣли. *Екатерина.* Кн. LIV, л. 42.

27 ноября 1762 г. Высочайше утвержденный докладъ сената. Объ отдачѣ привозимыхъ въ Смоленскъ бѣглыхъ людей, безъ наказанія, прежнимъ ихъ помѣщикамъ, со взысканіемъ сдѣланныхъ отъ казны издержекъ (11714). Книга 102, л. 342—344.

Всепресвѣтлѣйшей, Державнѣйшей, Великой Государынѣ Императрицѣ и Самодержицѣ всероссійской

Отъ сената всеподданнѣйшій докладъ.

Въ 1734 г. калмыцкій знатнаго рода зайсангъ Менко, по желанію его, крещенъ въ вѣру греческаго исповѣданія и наречено имя ему Петромъ и жилъ въ Ставрополѣ съ крещеною калмыцкою княгинею Анною Тайшиною, а въ 1743 г. онъ, Менко, опредѣленъ въ архангелогородскій гарнизонъ прапорщикомъ, и сверхъ жалованья производилось ему кормовыхъ денегъ по 3 руб. на мѣсяцъ. А въ 1752 г., за старостію и болѣзнями, отъ службы отставленъ и велѣно ему жить съ женою и съ дѣтьми въ россійскихъ городахъ, кромѣ Астрахани. Оный Менко въ сенатѣ просилъ, что онъ съ женою и съ имѣющимися 4 дѣтьми имѣетъ жительство въ С.-Петербургѣ, а для пропитанія токмо получаетъ выше означенныя кормовыя деньги по 3 руб. на мѣсяцъ, и чтобъ наградить его въ прибавокъ къ показанныхъ кормовымъ деньгамъ.

Вашему И. В—ву сенатъ всеподданнѣйше представляетъ: не соизволите ли Ваше И. В—во, въ разсужденіи онаго Менка иностранства и бѣдности, для пропитанія его, изъ высочайшей Вашего И. В—ва милости, указать производить ему выше писанные, опредѣленные сенатомъ по 3 руб. на мѣсяцъ по смерть его, да сверхъ того дѣтямъ его мужескаго пола, пока они въ службу вступятъ, а женскаго пола по замужество, кормовыхъ по 10 к. на день.

Всемилостивѣйшая Государыня! всеподданнѣйше сенатъ проситъ о томъ всемилостивѣйшаго Вашего И. В—ва указа.

Быть по сему и производить платежъ изъ канцеляріи экономіи.

Конфирмованъ 27 ноября 762 года. Книга 102, л. 349—350.

Всепресвѣтлѣйшей, Державнѣйшей, Великой Государынѣ Императрицѣ и Самодержицѣ всероссійской

Отъ сенатской конторы всеподданнѣйшій докладъ.

Въ сенатскую контору ген.-фельдмаршалъ и кавалеръ гр. Минихъ представлялъ, что при Балтійскомъ портѣ, по малоимѣнію каторжныхъ, а по самой крайней и необходимой нуждѣ, находятся въ работахъ не малое число изъ солдатъ, а прочіе при караулѣ каторжныхъ невольниковъ; а какъ нынѣ наступило осеннее холодное время, то при тѣхъ работахъ, а особливо во время ненастій, и по наступающей зимѣ, въ мундирахъ и въ указной обуви на работу ходить, а прочимъ, будучи во время работы при каторжныхъ, на

часахъ стоять весьма трудно, и во время работъ солдатамъ какъ мундира, такъ и обуви, а особливо по всегдашнему обращенію въ носкѣ и въ ломкѣ камня и прочаго, да еще и въ ненастное время, не на долго стать можетъ, и чрезъ то претерпѣть могутъ холодъ; и дабы повелѣно было къ сохраненію солдатскаго здоровья и чтобъ работы при Балтійскомъ портѣ время отъ времени успѣхъ имѣли, а особливо (при) молѣ, приказать, кои въ работѣ находиться будутъ, давать сермяжнаго сукна, кафтаны, рукавицы съ варегами и упоки, такъ, какъ и на каторжныхъ дается; а часовымъ однѣ шубы, чрезъ что казна отягощена не будетъ, ибо на каждаго солдата, кои въ работѣ будутъ, кафтанъ, обувь и прочее коштовать будетъ не болѣе, какъ въ 1 руб. 50 к., а шубы въ 1 р. 59 к., или въ 2 руб., солдаты же, видя такое объ нихъ попеченіе, никакихъ отъ той работы себѣ отягощеній причитать не могутъ. Когда же работныхъ людей нанимать (коихъ изъ тамошнихъ обывателей никто еще не является, да и впредь чтобъ явились неуповательно), то опымъ, по силѣ плаката, надлежитъ производить по 3 руб. на мѣсяцъ каждому и сверхъ того готовая квартира, а солдатъ кафтаномъ и обувью, какъ выше значитъ, коштовать будетъ въ 1 руб. 50 коп., а сверхъ того строевой мундиръ и обувь въ надлежащей исправности и чистотѣ быть можетъ, а оное платье стать ему можетъ: шуба на 3, кафтанъ на 2 года, а обувь и прочее тоже по расчисленію времени; и нынѣ на первый случай того солдатамъ платья и обуви, по наступающимъ уже стужамъ, надлежитъ немедленно заготовить на 300 человѣкъ, и о томъ требовалъ указа. Въ сенатской конторѣ опредѣлено: Вашему И. В—ву поднести докладъ съ таковымъ всеподданнѣйшимъ приношеніемъ, что сіе его, ген.-фельдмаршала, представленіе, по мнѣнію сенатской конторы, для сохраненія высокаго Вашего И. В—ва интереса весьма полезное, но какъ на сіе, чтобъ солдатству сверхъ обыкновенныхъ мундировъ шубы и кафтаны и прочую, прописанную въ доношеніи его, ген.-фельдмаршала гр. Миниха, обувь въ дачу производить, законовъ нѣтъ, того ради оная контора за необходимое находитъ всеподданнѣйше Вашему И. В—ву представить, не соизволите ли Ваше И. В—во высочайше повелѣть: при означенныхъ работахъ солдатамъ, по числу оныхъ, сколько когда находиться будетъ, на шубы, кафтаны сѣрые, упоки и на рукавицы деньги, какъ нынѣ выдать, такъ и впредь, однакожъ потребное число, безъ излишества употреблять, изъ отпускаемой на опый Балтійскій портъ суммы.

Всемилостивѣйшая Государыня, сенатская контора о томъ проситъ Вашего И. В—ва всемилостивѣйшаго указа. *Быть по сему.*

Конфирмованъ 27 ноября 762 г. Книга 102, л. 351 и 352.

Всепресвѣтлѣйшей, Державнѣйшей, Великой Государынѣ Императрицѣ и Самодержицѣ всероссійской

Отъ сената всеподданнѣйшій докладъ.

Въ 1758 г., въ силу именнаго блажен. и вѣчной славы достойныя памяти Государыни Императрицы Елисаветъ Петровны высочайшаго повелѣнія,

по опредѣленію сенатскому отданы с.-петербургскіе и московскіе кабацкіе и канцелярскіе сборы съ 1759 по 1766 г. въ содержаніе оберъ-директорамъ Саввѣ Яковлеву и Михаилу Гусятникову съ товарищами, изъ платежа прежней откупной суммы, съ учиненною вновь наддачею и съ прибавочными сборами, съ крѣпостными и печатными пошлинами, всего по 789.863 р. 87¾ к. на годъ, въ чемъ съ ними и контрактъ заключенъ, въ которомъ между прочаго въ 3 пунктѣ написано: за выведенный по именному блаж. и вѣчной славы достойныя памяти Государыни Императрицы Елисаветы Петровны указу, имѣющійся въ Милліонной улицѣ, въ домѣ камеръ-фурьера Рубановскаго, кабакъ камеръ-конторѣ изъ откупной прежней суммы 1758 года декабря съ 7-го 1759 г. генваря по 1, справясь съ имѣющимися у нихъ, компанейщиковъ, записками, сколько на немъ въ тѣхъ же числахъ въ прошломъ году въ сборѣ было, учинить зачетъ и впредь съ 1759 г., доколѣ вмѣсто того кабака, какъ и отъ него, Яковлева, сенату представлено, по близости въ удобномъ мѣстѣ кабакъ вновь построенъ, или готовый купленъ, и питейная продажа въ него введена будетъ, изъ выше писанной, положенной нынѣ вновь откупной суммы сколько на томъ кабакѣ по подлинному съ записками ихъ свидѣтельству въ сборѣ было выключать же, а по постройкѣ вышеписаннаго вмѣсто его вновь кабака, съ того числа, какъ въ немъ продажа питей начнется, будутъ они по прежнему откупную сумму платить сполна безъ всякой выключки; ежели же и впредь по указамъ Ея И. В—ва въ С.-Петербургѣ и въ Москвѣ кабаки изъ тѣхъ мѣстъ, гдѣ нынѣ состоятъ, будутъ выведены, то за тѣ выведенные кабаки изъ откупной суммы, что на нихъ по подлинному свидѣтельству съ ихъ записками при содержаніи ихъ предъ тѣмъ годомъ нынѣшняго контракта содержанія въ сборѣ бывало по запискамъ ихъ, зачитать въ откупную сумму въ первомъ мѣсяцѣ неотмѣнно все то, что на нихъ въ сборѣ было, а вновь вмѣсто ихъ въ другихъ мѣстахъ кабаковъ не строить.

Но по довольному отъ прав. сената камеръ-конторѣ подтвержденію, вмѣсто того, выведеннаго изъ дома Рубановскаго кабака другаго удобнаго по близости онаго дома подъ кабакъ мѣста не пріискано. И въ 1762 г. камеръ-контора, на посланный изъ сената указъ, поданною при доношеніи вѣдомостью объявляетъ, что со времени означенной, послѣдней питейныхъ сборовъ въ С.-Петербургѣ и въ Москвѣ на откупъ отдачи по именнымъ блаж. и вѣчной славы достойныя памяти Государыни Императрицы Елисаветы Петровны указамъ выведено въ С.-Петербургѣ кабаковъ:

1. Изъ Милліонной улицы, изъ дома полковника Рубановскаго, по указу 1758 г. декабря 7, за который въ силу означеннаго контракта компанейщикамъ зачитается въ каждый годъ по 9.952 руб. 88⅞ коп., а до окончанія того откупа съ 1762 по 1766 г. оныхъ имѣетъ быть 39811 р. 55 к.

2. Изъ Екатерингофа, изъ дома дворцоваго крестьянина Андрея Браговарова, по указу 1760 г. мая 21, за который зачитается въ годъ по 2.223 руб. 32 к., а до окончанія того откупа оныхъ имѣетъ быть 8.893 р.

28 к., а съ выше писанными въ каждый годъ 12.176 руб. 20¾ к., а всего 48.704 руб. 83 коп., да онымъ же 1760 г. мая 21 указомъ повелѣно и въ другихъ дворцовыхъ селахъ вновь кабаковъ безъ именнаго указа не строить.

Всемилостивѣйшая Государыня, всеподданнѣйше сенатъ проситъ Вашего И. В—ва всемилостивѣйшаго указа: не повелитъ ли Ваше И. В—во, до окончанія нынѣшнему откупу термина, оные, выведенные въ С.-Петербургѣ кабаки ввесть въ тѣ же мѣста по прежнему, чтобъ чрезъ то казна напрасно не потеряла упомянутыхъ 48704 руб. 83 коп., ибо сенатъ, чтобъ выведенные кабаки въ прежнія мѣста ввести неудобностей и препятствующихъ резоновъ не предвидитъ, тѣмъ особливо, что когда оные кабаки по прежнему будутъ введены, то компанейщики откупную сумму платить будутъ сполна; по окончаніи же тому откупу термина, въ которыхъ мѣстахъ кабакамъ быть неприлично, о выводѣ оныхъ сенатъ учинитъ надлежащее разсмотрѣніе; такожъ и въ дворцовыхъ селахъ, гдѣ кабаки по нынѣ есть, оными надлежитъ по прежнему быть и вмѣсто ветхихъ перестраивать не запрещать, понеже отъ того послѣдуетъ казнѣ ущербъ. Къ тому же, за взятую подъ кабаки землю опредѣлено сенатомъ платить изъ казны по 12 р. за десятину въ годъ, а когда гдѣ менѣе взято будетъ, то по расчисленію; гдѣ же въ дворцовыхъ селахъ кабаковъ по нынѣ не было, тамъ вновь кабаковъ не строить.

Быть по сему.

Конфирмованъ 27 ноября 762 г. Книга 102, л. 353—354.

Всепресвѣтлѣйшей, Державнѣйшей, Великой Государынѣ Императрицѣ и Самодержицѣ всероссійской

Отъ сената всеподданнѣйшій докладъ.

Вашему И. В—ву сенатъ всеподданнѣйше представляетъ, что начало построеніемъ г. Оренбурга, къ распространенію россійскаго государства и къ защищенію подданныхъ, и къ приведенію вновь въ подданство разныхъ народовъ, послѣдовало изысканіемъ и усердными трудами покойнаго ст. сов. Ивана Кириллова, который тамъ и жизнь свою окончилъ, а послѣ тотъ городъ съ принадлежащими къ нему мѣстами не токмо размножены, но уже и губернія тамъ учреждена, какіе же отъ нея приносятся государству плоды, о томъ изъ вѣдомостей явно, ибо казенныхъ доходовъ простирается въ годъ до 150.000 руб.; сверхъ того отъ заведенныхъ тамъ мѣдныхъ и желѣзныхъ заводовъ и отъ произведенія коммерціи и купечества не малая высочайшему Вашего И. В—ва интересу и подданнымъ Вашего И. В—ва польза происходитъ. А во всемъ томъ знатную услугу отечеству оказалъ помянутый Иванъ Кирилловъ; но что онъ былъ не богатъ и наслѣдники его остались недостаточны, и состоитъ на нихъ по нынѣ неоплатный долгъ, то изъ дѣлъ въ сенатѣ видно: ибо числится на оныхъ до нынѣ въ доимкѣ взятыхъ имъ, Кирилловымъ, въ 1727 и 1728 г. изъ коммерцъ-коллегіи, принадлежащихъ

бывшему въ здѣшней службѣ ген.-маіору Боуру денегъ съ процентами 7591 руб. 19 коп., которые надлежитъ взыскать съ сына его, бывшаго въ военной коллегіи оберъ-аудитора, что нынѣ въ штатѣ сенатора, ген.фельдмаршала, малороссійскаго гетмана и кавалера гр. Кириллы Григорьевича Разумовскаго ген.-гевальдигеръ, Петра Кириллова; и въ разсужденіи такой его, Кириллова, государству знатной заслуги, не соизволите ли Ваше И. В—во, изъ высочайшей щедрости, всемилостивѣйше пожаловать означенному сыну его, Петру Кириллову, на оплату долговъ и на его содержаніе 10.000 руб., и въ то число зачесть счисляющуюся на отцѣ его въ коммерцъ-коллегіи доимку 7591 руб. 19 коп., а затѣмъ достальные 2408 руб. 81 коп. выдать на содержаніе тому сыну его.

Всемилостивѣйшая Государыня, всеподданнѣйше сенатъ проситъ на то Вашего И. В—ва всемилостивѣйшаго указа, а до воспослѣдованія онаго взысканіемъ съ него, Кириллова, означенной доимки обождано быть имѣетъ.

Быть по сему, за зачотъ изъ дворянскаго банка изъ процентныхъ денегъ выдать.

Конфирмованъ 27 ноября 762 г. Книга 102, л. 357—358.

Всепресвѣтлѣйшей, Державнѣйшей, Великой Государынѣ Императрицѣ и Самодержицѣ всероссійской

Отъ сенатской конторы всеподданнѣйшій докладъ.

Доношеніями военная коллегія и смоленская губ. канцелярія въ прав. сенатъ представляли, что 1761 г. августа 12 отправленный съ командою отъ смоленской губ. канцеляріи, для поиска появившихся близъ Смоленска по с.-петербургскому тракту воровъ и разбойниковъ, смоленскаго гарнизоннаго полка поручикъ Федоръ Толстой и команды его капралъ Иванъ Руленковъ и одинъ солдатъ Никита Лыковъ въ домѣ смоленской шляхты поручика Федора Рачинскаго убиты до смерти и привезены самимъ онымъ Рачинскимъ въ Смоленскъ, о чемъ тогда же въ смоленской губ. канцеляріи увѣдомленось, что онъ, Рачинскій, съ тѣми мертвыми тѣлами въ Смоленскѣ въ ту губ. канцелярію взятъ и, по спрашиванію въ присутствіи, объявилъ, что вышеписанные поручикъ Толстой, капралъ и солдатъ убиты смоленскаго уѣзда, Бережнинскаго стана, близъ самаго сельца Лисичина, людьми его, коихъ онъ для объявленія въ губ. канцеляріи привезъ и поставилъ за городомъ на квартирѣ; по которому его объявленію посланною командою тѣ мертвыя тѣла и при нихъ изъ людей рѣченнаго Рачинскаго два человѣка взяты и по привозѣ оныя тѣла осматриваны, а по осмотру и послѣ по слѣдствію оказалось, что оные поручикъ Толстой, капралъ и солдатъ, будучи затащены имъ, Рачинскимъ, къ себѣ на дворъ, безчеловѣчнымъ образомъ разными побоями имъ, Рачинскимъ, самимъ и по приказу его людьми его замучены, а въ распросахъ изъ двухъ пытокъ опые его, Рачинскаго, люди показали: что рѣченый ихъ господинъ упоминаемаго поручика Толстаго и капрала Рулен-

кова съ солдатомъ Лыковымъ, отхватя отъ прочей при нихъ бывшей команды, безъ всякаго отъ нихъ къ нему озлобленія, самъ билъ и по приказу его люди его били, въ томъ числѣ одинъ изъ тѣхъ взятыхъ Филимонъ Семеновъ, кольемъ и батожьемъ безчеловѣчно, отъ чего имъ и смерть приключилась; напротивъ того онъ, Рачинскій, какъ допросомъ, такъ и на очныхъ ставкахъ чинилъ запирательство, а какъ оные люди третично приведены были къ пыткѣ, то онъ, Рачинскій, чтобъ онъ въ томъ убійствѣ признался, увѣщеваемъ былъ, съ объявленіемъ ему, ежели далѣе его запирательства по неоспоримымъ уже на него доказательствамъ и уликамъ продолжать будетъ, то и онъ, Рачинскій, по окончаніи тѣмъ его людямъ третичной пытки, имѣетъ быть пытанъ; тогда онъ, Рачинскій, въ томъ убійствѣ признался такимъ образомъ, что будто онъ въ то время былъ весьма пьянъ и что дѣлалъ не помнитъ, и учиненное де отъ людей его на него показаніе пріемлетъ онъ за истинное. А показаннаго, убитаго поручика Толстаго жена, вдова Ксенія Семенова дочь, поданными челобитными проситъ, чтобъ изъ имѣнія его, Рачинскаго, состоящаго въ смоленской губерніи, ей на пропитаніе, яко неимущей бѣдной дворянкѣ, милосердое награжденіе учинить, а на посланный изъ сената указъ, смоленская губ. канцелярія, сколько онъ, Рачинскій, за собою имѣнія имѣетъ и что изъ онаго въ награжденіе тѣхъ побитыхъ поручика, капрала и солдата женамъ слѣдуетъ, и что съ нимъ и съ людьми его за убійство и тиранское мученіе учинить надлежитъ, представляетъ: оный де Рачинскій предъ присутствіемъ въ той губ. канцеляріи объявилъ, что онъ холостъ, а недвижимаго имѣнія за нимъ находится въ смоленскомъ уѣздѣ, въ разныхъ деревняхъ, всего мужескаго 96 душъ, а пожитковъ де и денегъ у него не имѣется, и то де недвижимое отъ него, Федора Рачинскаго, никому не продано и не заложено, а токмо де есть на немъ, Рачинскомъ, вексельнаго долга отца его, котораго, при раздѣлѣ съ братьями его недвижимаго имѣнія, по договору досталось платить ему 1760 руб. отставному ген.-маіору Якову Реаду, да сестрѣ его Христинѣ, вмѣсто слѣдующей изъ недвижимаго отца ихъ имѣнія указной части, 500 руб. А по мнѣнію смоленской губ. канцеляріи надлежитъ учинить: 1-е, означенному поручику Рачинскому, по силѣ уложенныхъ 21 главы 72, да 22 главы 19 пунктовъ, военнаго 155 и 160 артикуловъ, за учиненное имъ означеннымъ поручику Толстому, капралу Руленкову и солдату Лыкову смертное убійство, въ чемъ человѣкъ его Филимонъ Семеновъ въ распросѣ изъ двухъ пытокъ винился, а по уликамъ его, Филимона, и другихъ бывшихъ при томъ убійствѣ и онъ, Федоръ Рачинскій, признался, смертную казнь, отсѣчь голову. 2-е, За убитыхъ означенныхъ людей, по примѣру уложенныхъ 21 главы 69, 70 и 71 пунктовъ взять изъ вотчины его, Федора Рачинскаго, въ службу въ рекруты годныхъ за каждаго по одному, и того 3-хъ человѣкъ, и опредѣлить въ армейскіе полки въ солдаты. 3-е, Тѣхъ убитыхъ поручика Толстаго, капрала Руленкова и солдата Лыкова женамъ, на пропитаніе съ дѣтьми и на поминовеніе побитыхъ ихъ мужей, примѣнясь же къ уложенію 21 главы къ 70 пункту, дать въ

награжденіе, а именно: солдатской 50, капральской 75, а поручичьей женамъ 300 руб., изъ оставшагося, за удовольствіемъ по векселю ген.-маіора Реада, его. Федора Рачинскаго, имѣнія, хотя по продажѣ онаго имѣнія деньгами, или на толикую сумму оцѣня, отдать поручицѣ Толстой имѣніе его, Рачинскаго, а капральской и солдатской женамъ велѣно ей, Толстой, заплатить показанное число денегъ; буде же за тѣмъ вексельнымъ искомъ чего въ показанное число не достанетъ, или и ничего не останется, то помянутыя, опредѣленныя имъ въ награжденіе деньги взять имъ отъ того, кому то его, Рачинскаго, имѣніе за тотъ вексельный искъ достанется, ибо тотъ заимодавецъ можетъ получить свои деньги съ поручителей по немъ, Федорѣ Рачинскомъ.

Вашему И. В—ву сенатская контора всеподданнѣйше доноситъ, что помянутому Рачинскому, по всѣмъ Вашего И. В—ва правамъ, за учиненное имъ надъ объявленными поручикомъ Толстымъ и прочими тиранское мучительство, отъ чего они тогда же померли, надлежитъ учинить смертную казнь, отсѣчь голову, а до воспослѣдованія о той смертной казни указа слѣдовало его, съ наказаніемъ кнутомъ и съ вырѣзаніемъ ноздрей, сослать въ ссылку на каторгу, что сенатская контора учинить была должна и о томъ утруждать бы Ваше И. В—во не осмѣлилась; но въ разсужденіи, что жена объявленнаго убитаго поручика Толстаго, будучи отъ него, Рачинскаго, лишена мужа, въ бѣдности и вдовствѣ осталась бы въ прошеніи ея безъ всякаго удовольствія, и потому сенатская контора за должность почла о награжденіи ея всеподданнѣйше Вашему И. В—ву представить, что хотя о дачѣ таковыхъ убитыхъ женамъ изъ имѣнія убійцъ награжденія точныхъ указовъ и нѣтъ, кромѣ того, что по уложенію положено 7 главы по 32 пункту за наглость кто къ кому пріѣдетъ на станъ, по недружбѣ, нарядным дѣломъ, для задору и въ томъ между ими учинится бой, и тотъ, который пріѣдетъ на чужой станъ, насильствомъ кого убьетъ, хотя и не до смерти, или ранитъ, или ограбитъ, и сыщется про то до пряма, и за то чиня наказаніе, велѣно править безчестіе и грабежъ вдвое; 21 главы по 70: за убитаго непарочнымъ дѣломъ; буде кому убойцу учнутъ отдавати, а оный взять его къ себѣ не пожелаетъ, править на томъ, у кого тотъ убойца служитъ, денегъ по 50 руб.; по 71: за убитаго же непарочнымъ же дѣломъ сыномъ боярскимъ, или другимъ кѣмъ, чьего крестьянина, изъ помѣстья того сына боярскаго отдавать лучшаго крестьянина, съ женою и съ дѣтьми, которыя дѣти живутъ вмѣстѣ, а не въ раздѣлѣ, со всѣми животы, во крестьяны тому помѣщику, у котораго крестьянина убили; 22 главы по 11 пункту: кто надъ кѣмъ учинитъ мучительское наругательство, зазвавъ, или силою заволокши къ себѣ на дворъ, такому поругателю чинить жестокое наказаніе кнутомъ, да на немъ же править безчестье и увѣчье вдвое. По примѣру которыхъ уложенныхъ пунктовъ, по причинѣ объявленныхъ вдовъ бѣдности и что у помянутаго Рачинскаго ни жены, ни дѣтей нѣтъ и самъ онъ своимъ имѣніемъ пользоваться по указу 720 г. августа 16 не долженъ, ибо въ оном точно изображено, что таковые осужденные къ смерти, или къ вѣчной ссылкѣ, почитаются яко

мертвые, по мнѣнію сенатской конторы, надлежитъ тѣмъ вдовамъ, по ихъ неимуществу, на пропитаніе въ награжденіе дать, а именно: поручика Толстаго женѣ—изъ всего его, Рачинскаго, недвижимаго имѣнія (коего, какъ выше значитъ, во владѣніи за нимъ состоитъ въ разныхъ деревняхъ мужескаго пола 96 душъ) въ вѣчное ея владѣніе четвертую часть съ землею, съ людьми и съ крестьянами и со всѣми угодьями, а изъ оставшихся трехъ частей взыскать капральской женѣ 75 руб., солдатской 50 руб., а за убитыхъ мужей ихъ взять въ службу въ рекруты 3-хъ человѣкъ, да по раздѣльной записи удовольствовать сестру его, Рачинскаго, Христину, ежели она по нынѣ по той записи должныхъ въ указную ей часть 500 руб. не получила, а за тѣмъ оставшееся его, Рачинскаго, имѣніе отдать въ заплату имѣющихся на немъ долговъ.

Всемилостивѣйшая Государыня, всеподданнѣйше сенатская контора о вышеписанномъ проситъ Вашего И. В—ва высочайшаго указа.

Объ имѣніи преступника быть по сему докладу; его же, исключа изъ дворянскаго достоинства, публично шельмовать переломленіемъ шпаги и послѣ посадить на двѣ недѣли на хлѣбъ и на воду, съ строгимъ о томъ присмотромъ, потомъ послать въ Балтическої Портъ въ вѣчную каторгу.

Конфирмованъ 27 ноября 762 г. Книга 102, л. 359—364.

Всепресвѣтлѣйшей, Державнѣйшей, Великой Государынѣ Императрицѣ и Самодержицѣ всероссійской

Отъ сенатской конторы всеподданнѣйшій докладъ.

По именному Вашего И. В—ва 762 г. августа 17 высочайшему указу, писанному собственною Вашего И. В—ва рукою, данному оставшимся въ С.-Петербургѣ при сенатской конторѣ сенаторамъ, о разсмотрѣніи имъ, по представленіямъ отъ сибирской губерніи и по прочимъ, какіе есть въ сенатѣ письменные виды о ясашныхъ народахъ и о прочихъ тамъ звѣриныхъ промышленникахъ, и какъ для нихъ удобнѣе и казнѣ полезнѣе впредь съ тѣхъ по окладамъ разныхъ звѣрей кожи собирать, и о присылкѣ въ Москву къ Вашему И. В—ву мнѣнія.

И во исполненіе онаго Вашего И. В—ва высочайшаго указа, бывшія въ сенатѣ о томъ ясакѣ дѣла въ сенатской конторѣ оставлены и по справкѣ съ оными оказалось, что въ 753 г. марта 29 блажен. и вѣчной славы достойныя памяти Государыня Императрица Елисавета Петровна, въ присутствіи въ прав. сенатѣ, указать соизволила, что въ сибирской губерніи и въ иркутской провинціи положенъ ясакъ съ такихъ мѣстъ, гдѣ какой въ лѣсахъ звѣрь былъ, а послѣ того въ тѣхъ мѣстахъ лѣсъ вывелся, а ясакъ тотъ же берутъ, а гдѣ тогда лѣсу не было, а послѣ выросъ, тутъ ясака не берутъ, и отъ того одни передъ другими въ ясакѣ тягость несутъ, того ради о томъ разсмотрѣть и надлежащее опредѣленіе учинить въ сенатѣ.

И потому Ея И. В—ва высочайшему указу, по опредѣленіямъ прав.

сената, посланными въ сибирскій приказъ указами велѣно оному приказу о ясашныхъ лѣсахъ и о ясакахъ, справясь и учиня обстоятельную вѣдомость, разсмотрѣть и представить въ сенатъ со мнѣніемъ, и на оные указы присланнымъ въ сенатъ сибирскій приказъ доношеніемъ объявлялъ, что тѣ вѣдомости по онымъ губерніи и провинціи съ подчиненными къ нимъ городами и мѣстами (кромѣ Якутска и Охотска) въ тотъ приказъ присланы, по которымъ, между прочимъ, той губерніи по губернскимъ, воеводскимъ и управительскимъ и разныхъ чиновъ людей вѣдомостямъ и при оныхъ мнѣніямъ положено ясакъ сбирать по большей части по прежнимъ окладамъ, а въ нѣкоторыхъ съ прибавкою и умепьшеніемъ, предписывал разныя въ томъ обстоятельства и препятствія, одни же верстая нѣкоторыя ясашныя волости равномѣрно, а другія порознь разными окладами. И представлялъ оный сибирскій приказъ: не соизволитъ ли прав. сенатъ, къ лучшему оныхъ ясашныхъ плательщиковъ удовольствію и бездоимочнаго казеннаго сбора учрежденію, во всей сибирской губерніи, по Тобольску и Иркутску, со всѣми городами и мѣстами, какъ для переписи вновь ясашныхъ, такъ и для свидѣтельства же всѣхъ тѣхъ мѣстъ, въ которыхъ ловъ звѣрей бываетъ, и положенія тѣхъ ясашныхъ въ ясакъ, опредѣлить надежную персону, съ принадлежащимъ числомъ изъ отставныхъ, достойныхъ людей, штабъ и оберъ-офицеровъ, съ произвожденіемъ имъ по армейскимъ окладамъ жалованья, и быть имъ, для лучшаго въ непорядкахъ отвращенія, подъ вѣдѣніемъ тобольскаго губернатора, которые и по требованіямъ оныхъ опредѣленныхъ могутъ чинить, по ихъ тамъ власти, во всемъ непродолжительное вспоможеніе; а во первыхъ, по легкомысленному ихъ, ясашныхъ, состоянію, чтобъ изъ оныхъ, кои въ лѣсныхъ мѣстахъ жительство имѣютъ, а особливо къ зенгорскому и китайскому владѣніямъ, не могли, устрашась, удалиться, публиковать указомъ, что оная вновь перепись и свидѣтельство чинена будетъ для ихъ собственной пользы и удовольствія, а не для отягощенія, дабы они каждый въ состояніи былъ положенный на нихъ ясакъ платить и себя въ достаточномъ удовольствіи содержать; а какимъ наилучшимъ и къ окончанію скорѣйшимъ образомъ ту перепись и звѣринымъ промысламъ свидѣтельство чинить, о томъ дать имъ, откуда прав. сенатъ соизволитъ, съ довольнымъ наставленіемъ инструкціи. И потому въ 760 г. ноября 16 прав. сенатомъ опредѣлено ясашнымъ плательщикамъ, для положенія ихъ въ ясакъ и лучшаго между всѣми ими удовольствія и бездоимочно казеннаго сбора, во всей сибирской губерніи, по Тобольску и Иркутску, со всѣми городами и мѣстами учинить вновь перепись и для той переписи и описи имѣющихся въ жилищахъ ихъ лѣсовъ, въ которыхъ звѣриный промыселъ бываетъ, какъ и сибирскій приказъ въ выше писанномъ доношеніи представлялъ, послать генералитетскую персону и къ опредѣленію онаго представить прав. сенату отъ герольдіи кандидатовъ, а дабы къ прибытію его та опись была изготовлена и онъ, по пріѣздѣ, по ней надлежащее разсмотрѣніе, а въ случаѣ надобности для ревизіи и самъ куда надлежитъ ѣхать могъ, то тогда же сибирскому приказу велѣно въ тѣ города сибирскому

губернатору послать дѣтей боярскихъ, выбравъ добрыхъ и надежныхъ людей, которымъ тѣ описи, какъ ясашнымъ людямъ, такъ и лѣсамъ, въ коихъ ловъ звѣрей бываетъ, учинить со всякимъ вѣрнымъ основаніемъ и при той описи поступать по присяжной должности, не оказывая никому плательщикамъ ясака ни малѣйшаго озлобленія, а паче обидъ, и къ прибытію того главнаго командира, изготовя, подать въ тѣ мѣста, кто откуда отправленъ будетъ; и ту опись производить имъ съ такою предосторожностію, что ежели кто изъ нихъ порученное ему дѣло добропорядочно и вскорѣ окончаетъ и никакихъ жалобъ на него не будетъ, и то прибывшимъ для того нарочно опредѣленнымъ главнымъ командиромъ подлинно усмотрится, таковые награждены по приличности чинами, а напротивъ того, кто изъ оныхъ нерачителенъ и въ оказанныхъ обидахъ явится, тѣ штрафованы будутъ по указамъ безъ упущенія; чего ради, какимъ образомъ при томъ поступать, дать имъ инструкціи, по довольному свѣдѣнію тѣхъ мѣстъ, изъ сибирской губ. канцеляріи, съ полнымъ наставленіемъ; а дабы тамошнихъ мѣстъ жители знали, что та опись, какъ и сибирскій приказъ представлялъ, чинена будетъ единственно для ихъ собственной пользы, удовольствія и облегченія, а не для отягощенія, чтобъ изъ нихъ каждый въ состояніи былъ положенный ясакъ платить и себя въ достаточномъ удовольствіи содержать, о томъ во всей сибирской губерніи, какъ въ Тобольскѣ и Иркутскѣ, такъ и въ прочихъ мѣстахъ, гдѣ надлежитъ, публиковать печатными указами, коими и публиковано, о чемъ изъ сибирской губ., иркутской и изъ якутской воеводской канцеляріи во извѣстіе и рапортовано; о учиненіи же помянутой переписи сибирскому губернатору, тайн. сов. и кавалеру Соймонову изъ прав. сената и вторично 761 г. ноября 20 указомъ подтверждено, токмо та перепись учинена ли, о томъ въ сенатъ ни откуда не рапортовано и генералитетская персона для онаго никто еще не опредѣлена.

Вашему И. В—ву сенатская контора объ ономъ всеподданнѣйшимъ мнѣніемъ доноситъ, что сенатская контора къ исполненію предписаннаго Вашего И. В—ва высочайшаго указа иного средства за полезнѣе не находитъ, какъ тожъ самое, что прав. сенатомъ въ 760 г. опредѣлено, по содержанію коего и на такомъ же основаніи надлежитъ, безъ потерянія времени, для учиненія во всей сибирской губерніи въ переписи ясашнымъ плательщикамъ и въ описи лѣсовъ должнаго свидѣтельства и взятія обстоятельныхъ вѣдомостей, а по онымъ и для расположенія въ ясакъ, послать въ сибирскую губернію генералитетскую персону, кого Ваше И. В—во соизволите, понеже здѣсь кого бы для такого нужнаго дѣла къ посылкѣ представить сенатская контора избрать не можетъ; котораго же при отправленіи туда и инструкціею съ полнымъ наставленіемъ снабдить отъ сибирскаго приказа, яко о всѣхъ тамошнихъ обстоятельствахъ больше свѣдущему, и оную инструкцію, по сочиненіи, на апробацію представить, по нынѣ настоящей способности, въ прав. сенатъ, или и въ сенатскую контору, куда Ваше И. В—во высочайше повелѣть соизволите; хотя же о дѣйствительномъ учиненіи означенной переписи сенатская контора рапортовъ и не имѣетъ, но, чаятельно, уже таковая давно

начата, а къ прибытію туда опредѣляемаго генералитета и болѣе въ производствѣ опой предуспѣть можетъ, чего ради, о скорѣйшемъ той переписи окончаніи сибирскому приказу изъ сенатской конторы наикрѣпчайше подтверждено. А какъ по тѣмъ же оставленнымъ дѣламъ изъ представленій отъ сибирской губ. и иркутской канцелярій и изъ присланныхъ отъ ясашныхъ плательщиковъ прошеній видно, что отъ посылаемыхъ для сбора ясака дѣтей боярскихъ и прочихъ тѣмъ ясашнымъ плательщикамъ происходятъ великія обиды и лихоимства, о чемъ хотя въ тѣхъ канцеляріяхъ и въ якутской воеводской и слѣдствія производятся, но не уповательно, чтобъ опые притѣсненные въ обидахъ своихъ, по разнымъ обстоятельствамъ, могли совершенныя удовольствія получить, того ради тому посланному генералитету, кому Ваше И. В—во оное дѣло поручить соизволите, и о тѣхъ всѣхъ причиненныхъ ясашнымъ плательщикамъ обидахъ, для скорѣйшаго самой истины изысканія, производить слѣдствіемъ, такъ какъ и сибирскій приказъ и сибирская губ. канцелярія мнѣніями своими о томъ представляютъ (а не судомъ по формѣ), ибо какъ тѣ ясашные къ сочиненію формы о судѣ на челобитныя документовъ, также и на нихъ по бываемымъ просьбамъ отвѣтовъ, яко степной и подлый народъ, не только незаобыкновенный, но какъ опые и начать не разумѣютъ и потому въ своихъ обидахъ безъ всякаго удовольствія оставаться могутъ; и ежели по слѣдствію кто подлинно во взяткахъ и въ другихъ чинимыхъ тѣмъ ясашнымъ плательщикамъ притѣсненіяхъ окажется, съ таковыми поступать въ силу указовъ и взятое наистрожайше взыскивал, возвращать обидимымъ; и потому имѣющіяся въ сенатской конторѣ о вышеписанныхъ жалобахъ дѣла, для отдачи отправляющемуся генералитету и внесенія изъ оныхъ принадлежащаго въ его инструкцію, отослать въ сибирскій приказъ. Чтоже принадлежитъ до опредѣленія къ назначаемому генералитету изъ штабъ и оберъ-офицеровъ тожъ и приказныхъ служителей, сколько по необходимости надобно будетъ, оныхъ отпустить къ нему изъ вѣдомства и команды сибирскаго губернатора.

Всемилостивѣйшая Государыня, всеподданнѣйше сенатская контора о вышеписанномъ проситъ Вашего И. В—ва указа.

Быть по сему, а кандидата къ той посылкѣ выбрать и Намъ къ апробаціи представить.

Конфирмованъ 27 ноября 762 г. Книга 102, л. 365—369.

28 ноября 1762 г. Въ Москвѣ. Указъ Нашему сенату. Всемилостивѣйше пожаловали Мы прокурора Степана Протасова, за особливыя Намъ извѣстныя причины, въ Наши дѣйст. ст. совѣтники, съ жалованьемъ по 2 т. р. въ годъ изъ штатсъ-конторы, не въ примѣръ другимъ, и опредѣлить его къ мѣсту повелѣваемъ. *Екатерина.* Кн. 102, л. 339.

28 ноября 1762 г. Въ Москвѣ. Указъ Нашему сенату. Всемилостивѣйше уволили Мы въ вѣчную отъ службы Нашей отставку камергера Нашего Петра Нарышкина, съ награжденіемъ чина ген.-поручика. *Екатерина.* Кн. 102, л. 370.

29 ноября 1762 г. Указъ Нашему сенату. Какова инструкція дана учрежденной отъ Насъ о духовныхъ имѣніяхъ коммисіи, съ оной точная прилагается сенату, для вѣдома, копія. Сенатъ же самъ имѣетъ во всѣ мѣста и правительства о учрежденной сей коммисіи дать знать Нашими указами, и какъ по случающимся той коммисіи нуждамъ дѣлать вспоможеніе, такъ, чтобъ и во всѣхъ другихъ мѣстахъ, откуда что помянутою коммисіею востребовано иногда будетъ, чинено было исполненіе. *Екатерина.* Кн. 102, л. 371.

29 ноября 1762 г. Копія съ инструкціи коммисіи о церковныхъ имѣніяхъ (11716). Кн. 102, л. 372—382.

29 ноября 1762 г. Указъ Нашему сенату. Любезною Нашею теткою, покойною императрицею Елисаветъ Петровною, умершаго Ея архіатера, тайн. совѣтника Кондоиды малолѣтнія дѣти препоручены въ опеку, до совершеннаго ихъ возраста, Нашимъ ген.-фельдмаршалу кн. Трубецкому и оберъгофмейстеру и сенатору Панину. И сіе Мы высочайше конфирмуя, дозволяемъ имъ, фельдм. кн. Трубецкому и сенат. Панину, помянутыхъ малолѣтнихъ дѣтей Кондоиды недвижимое имѣніе продавать и вновь какое они за благо къ пользѣ сихъ дѣтей разсудятъ покупать, и всякія крѣпости въ ихъ имѣніи, движимомъ и недвижимомъ, давать и принимать, которымъ и быть столько же сильнымъ, какъ бы они учинены были отъ самихъ сихъ наслѣдниковъ Кондоиды, въ совершенномъ ихъ возрастѣ уже находящихся; а когда помянутыя дѣти придутъ въ совершенныя лѣта, то они, фельдм. кн. Т—кой и сен. П—нъ, имѣютъ въ силѣ законовъ симъ дѣтямъ дать отчетъ. О семъ послать куда надлежатъ Наши указы. *Екатерина.* Кн. 102, л. 384.

Всепресвѣтлѣйшая, Державнѣйшая, Великая Государыня Императрица Екатерина Алексѣевна, Самодержица Всероссійская, Государыня Всемилостивѣйшая.

Бьетъ челомъ надв. сов. Александра Матвѣева сына Воейкова жена его, Наталія Алексѣева дочь, а въ чемъ мое прошеніе, тому слѣдуютъ пункты.

1.

По именному блаж. и вѣчно достойныя памяти Ея И. В—ва, вселюбезнѣйшей Вашего И. В—ва тетки, Государыни Императрицы Елисаветы Петровны указу, присланному въ прав. сенатъ въ 746 г. іюля 22, повелѣно дѣло поручика Александра Воейкова, а моего мужа, который нынѣ надворный совѣтникъ, въ закладныхъ деревняхъ тещею его, а моею матерью, вдовою Катериною Гавриловою дочерью Милославскаго, покойному генералу и кавалеру г. гр. Григорію Петровичу Чернышеву рѣшить, не взирая ни на которую сторону, ниже на какую персону, въ томъ дѣлѣ интересованную, и то дѣло, подписавъ кому бы тѣ деревни ни подлежали, не чиня объ отдачѣ экзекуціи, подать для высочайшей конфирмаціи; въ силу котораго высочайшаго указа тогоже 746 г. оное дѣло въ прав. сенатѣ рѣшено и тѣ деревни опредѣлено

возвратить мнѣ, именованной, и въ докладъ для высочайшей конфирмаціи подавано было въ кабинетъ Ея И. В—ва, а нынѣ оное дѣло и докладъ находятся въ прав. сенатѣ и съ 746 г. и по нынѣ, чему уже минуло 16 лѣтъ, никакого исполненія не учинено, а я, всеподданнѣйшая раба Вашего И. В—ва, лишена моего отеческаго недвижимаго имѣнія и не владѣю онымъ неповинно многіе годы. *Къ сей челобитной кадворный совѣтникъ Александръ Васйковъ*,

И дабы высочайшимъ Вашего И. В—ва указомъ, для всевысочайшаго Вашего И. В—ва здравія, повелѣно было, милосердуя къ намъ, всеподданнѣйшимъ рабамъ Вашего И. В—ва, по сему моему прошенію о томъ дѣлѣ, въ силу рѣшенія прав. сената и что съ рѣшенія онаго владѣли и интересовались оными деревнями другіе напрасно, о томъ милостивую резолюцію и указъ учинить. *вмѣсто жены своей Наталіи Алексѣевой дочери*,

Всемилостивѣйшая Государыня, прошу Вашего И. В—ва о семъ моемъ челобитьѣ рѣшеніе учинить. Ноября дня 1762 года. *по ея прошенію, руку приложилъ*.

Что по оному дѣлу происходило, о томъ Мнѣ дать знать. 29 ноября 1762 г. Книга 102, л. 387 и 388.

30 ноября 1762 г. Въ Москвѣ. Указъ Нашему сенату. Бывшей при дворѣ Нашемъ фрейлинѣ Парасковьѣ Бутаковой, которая нынѣ въ замужествѣ лейбъ-гвардіи Нашей коннаго полка за поручикомъ барономъ Сергіемъ Строгоновымъ, да брату ея родному, тогожъ полка отставному ротмистру Петру Бутакову, конфирмуя соизволеніе блаж. и вѣчно дост. нам. гос. имп. Елисаветы Петровны, всемилостивѣйше жалуемъ Мы, изъ дворцовыхъ Нашихъ вотчинъ: въ Переславскомъ уѣздѣ Залѣскаго Рыбную слободу, въ коей по послѣдней ревизіи мужеска-пола 527 душъ, село Весково, въ немъ 161 душа, въ Костромскомъ уѣздѣ село Красное, въ которомъ 325 душъ, деревню Абрамову, въ коей 107 душъ и деревню Сухарь, въ которой 23 души, всего 1143 души, съ принадлежащими къ онымъ землями, пашнею, сѣнными покосами, лѣсами и всякими прочими угодьями, въ вѣчное и потомственное владѣніе. *Екатерина.* Кн. 102, л. 383.

30 ноября 1762 г. Въ Москвѣ. Указъ Нашему сенату. Всемилостивѣйше пожаловали Мы полковника кн. Алексѣя Волхонскаго, за долговременныя отечеству службы дяди его, гр. Алексѣя Бестужева, и за особливыя Намъ услуги и ревность брата его роднаго, кн. Михайла Волхонскаго, ген.-маіоромъ съ вѣчною отъ службы отставкою, не въ примѣръ другимъ. *Екатерина.* Кн. 102, л. 385.

30 ноября 1762 г. Указъ Нашему сенату. Отъ арміи подполковника Ивана Резанова всемилостивѣйше пожаловали Мы нынѣ въ синодскую контору прокуроромъ, съ чиномъ и жалованьемъ противъ прокурора сенатской

конторы, но напередъ заслужить ему 5 лѣтъ въ чинѣ и съ жалованьемъ полковничьимъ, какъ прокуроръ въ военной коллегіи учрежденъ; о чемъ сенату учинить исполненіе и синоду, по надлежащему, сообщить. *Екатерина*. Кн. 102, л. 389.

1 декабря 1762 г. Москва. Указъ Нашему сенату. Всемилостивѣйше пожаловали Мы ординарцевъ Нашихъ: секундъ-маіоровъ Дмитрія Арсеньева и Николая Калышкина въ премьеръ-маіоры; капитановъ: Петра Тарбѣева и Никиту Жилина въ секундъ-маіоры, съ надлежащимъ по тѣмъ ихъ чинамъ жалованьемъ, которое повелѣваемъ выдавать имъ изъ Нашего кабинета, и быть имъ по прежнему при Насъ на ординарціи. *Екатерина*. Кн. 102, л. 390.

3 декабря 1762 г. Указъ Нашему сенату. Отписанное на Насъ Платона Мусина-Пушкина движимое и недвижимое имѣніе, оставшееся за бывшими раздачами и нынѣ состоящее въ вѣдомствѣ главной дворцовой канцеляріи и ея конторы, да канцеляріи конфискаціи, а именно: въ копорскомъ уѣздѣ Клопинскую мызу съ 5-ю деревнями, въ коихъ крестьянъ русскихъ и маймистовъ мужеска пола 813 душъ; въ кексгольмскомъ уѣздѣ Хабаровскую мызу съ 23 деревнями, въ которыхъ мужеска пола 531 душа; въ рузскомъ уѣздѣ сельца: Хотинцово, Окатово и Желобово, да деревня Синицына, въ коихъ мужеска пола 234 души; въ галицкомъ уѣздѣ село Бушнево съ деревнями, въ которыхъ мужеска пола 693 души; въ симбирскомъ уѣздѣ село Ивановское, Заборовка тожъ, въ коемъ мужеска пола 260 душъ; въ козельскомъ уѣздѣ деревню Долгую, въ которой мужеска пола 122 души; въ ряжскомъ уѣздѣ село Смолевку, Спаское, Высокое тожъ, мужеска пола 210 душъ, въ костромскомъ уѣздѣ село Клинино и деревня Попадейкина, въ нихъ мужеска пола 68 душъ, да въ томъ же уѣздѣ село Голохвастово, въ которомъ мужеска пола 400 душъ; въ арзамасскомъ уѣздѣ село Арать, въ коемъ мужеска пола 24 души; въ алаторскомъ уѣздѣ село Болятино, Ключище и Ертушево тожъ, мужеска пола 169 душъ; въ вологодскомъ уѣздѣ деревню Зягловку, съ пустошью Дымцовой, мужеска пола 8 душъ; въ бѣжецкомъ уѣздѣ село Карамышево и Сушигорицы, мужеска пола 686 душъ; въ ярославскомъ уѣздѣ сельцо Сменцово съ деревнями, въ коихъ мужеска пола 528 душъ, да въ томъ же уѣздѣ деревню Запрудную, въ которой мужеска пола 11 душъ; въ мещовскомъ уѣздѣ село Богословское, Городецъ тожъ, пустошь, называемая Спорная, и деревня Марьина, въ нихъ мужеска пола 185 душъ, да въ новогородскомъ уѣздѣ сельцо Куниково, въ которомъ мужеска пола 252 души, и того 5194 души, съ землями, съ пашнею, съ сѣнными покосами, съ лѣсами и со всѣми къ тѣмъ мызамъ, селамъ, сельцамъ, деревнямъ и пустоши принадлежащими угодьями и прочими принадлежностями, такожъ въ С.-Петербургѣ, въ Милліонной улицѣ и по берегу Невы рѣки, да на Васильевскомъ острову въ 13-й линіи, каменные, въ Москвѣ же, за Новодѣвичьимъ монастыремъ и на Помѣтномъ вражкѣ, два деревянные дома и въ Бѣломъ городѣ, въ приходахъ церквей Бориса и Глѣба и Дмитрія Селунскаго, да за Пречи-

стинскими воротами, въ приходѣ церкви Знаменія пресв. Богородицы, что въ Зубовѣ, 3 пустыя дворовыя мѣста, купно со всѣмъ, въ вѣдомствѣ же канцеляріи конфискаціи состоящимъ движимымъ имѣніемъ, какого бы званія оно ни было, всемилостивѣйше возвращаемъ и жалуемъ Мы дѣтямъ его, Платона Мусина-Пушкина, въ вѣчное и потомственное владѣніе. *Екатерина.* Кн. 102, л. 391.

3 декабря 1762 г. Указъ Нашему сенату. Всемилостивѣйше пожаловали Мы сего 1762 г. іюня 30 для оберъ-квартирмейстера кн. Василія Долгорукова въ армейскіе полковники. *Екатерина.* Кн. 102, л. 393.

4 декабря 1762 г. Сенату напоминается, чтобъ скорѣе Крылова дѣло къ окончанію привесть. *Екатерина.* Кн. 102, л. 394.

4 декабря 1762 г. Манифестъ. О позволеніи иностранцамъ, кромѣ жидовъ, выходить и селиться въ Россіи и о свободномъ возвращеніи въ свое отечество русскихъ людей, бѣжавшихъ за границу (11720). Кн. 102, л. 395.

4 декабря 1762 г. Александръ Ивановичъ! Сей Манифестъ *) должно публиковать на всѣхъ языкахъ и во всѣхъ чужестранныхъ газетахъ напечатать. *Екатерина.* Кн. 102, л. 396.

Всепресвѣтлѣйшей, Державнѣйшей, Великой Государынѣ Императрицѣ и Самодержицѣ всероссійской

Отъ сената всеподданнѣйшій рапортъ.

Въ 1754 г. августа 17, по именному блаж. и вѣчной славы достойныя памяти Государыни Императрицы Елисаветы Петровны изустному указу, повелѣно о выводѣ находящихся въ Москвѣ, въ Китай-городѣ, харчевень, для избѣжанія отъ пожаровъ, въ другія мѣста прав. сенату имѣть разсужденіе. И тогоже года октября 7, во исполненіе того именнаго указа, въ сенатѣ опредѣлено: вмѣсто означенныхъ харчевень и шалашей для народнаго удовольствія, по представленіямъ и мнѣніямъ камеръ-коллегіи, главнаго магистрата и ген.-полицеймейстера, въ Китай-городѣ, на назначенномъ въ планахъ мѣстѣ, построить казеннымъ коштомъ каменныя въ два апартамента харчевни и покрыть желѣзомъ, и по постройкѣ положа въ оброкъ, отдать въ наемъ, и чтобъ къ постройкѣ оныхъ харчевень подрядчики явились, о томъ изъ главнаго магистрата публиковать. А въ 1758 г. марта 16 присланнымъ въ прав. сенатъ главный магистратъ доношеніемъ объявлялъ, что по учиненнымъ отъ онаго публикамъ явился въ томъ магистратѣ московскій купецъ Переплетчиковъ и объявилъ, что онъ тѣ харчевни и подъ оными для поклажи погреба желаетъ по плану построить на показанномъ мѣстѣ, не требуя изъ

*) 4-го декабря, о позволеніи иностранцамъ селиться въ Россіи,

казны денегъ, своимъ коштомъ, на объявленныхъ въ томъ доношеніи кондиціяхъ. А тогоже года ноября 17 поданною въ прав. сенатъ надв. сов. Безсоновъ челобитною просилъ объ отдачѣ ему показанныхъ харчевень для построенія и владѣнія, съ платежемъ ежегоднаго оброка на такихъ кондиціяхъ, какъ помянутый купецъ Переплетчиковъ представлялъ. И тогоже числа, по опредѣленію прав. сената, велѣно тѣ въ Китай-городѣ, на назначенномъ въ планѣ мѣстѣ, харчевни, по мнѣнію главнаго магистрата, по прописаннымъ въ томъ мнѣніи резонамъ, отдать къ построенію ему, Безсонову, съ представленнымъ отъ него товарищемъ, московскимъ 1 гильдіи купцомъ Наумовымъ, и по постройкѣ тѣхъ харчевень быть за ними, на представленныхъ отъ главнаго магистрата кондиціяхъ, въ вѣчномъ и потомственномъ владѣніи, точію съ платежемъ за оныя оброчныхъ денегъ повсегодно, по тому, какъ до нынѣ со всѣхъ въ Китай-городѣ харчевень и харчевыхъ шалашей доходу въ казну было по 581 руб. 76½ коп., для того, что по публикамъ и по объявленію въ московскихъ рядахъ старостамъ съ подпискою къ постройкѣ тѣхъ харчевень охочихъ людей не явилось, а объявленный московскій купецъ Переплетчиковъ кондиціями своими требовалъ отъ платежа въ казну оброка на 10 лѣтъ увольненія, отъ чего бы не малый казенный убытокъ послѣдовалъ, а помянутый надв. сов., какъ въ челобитной его явствуетъ, принадлежащія съ тѣхъ харчевень оброчныя деньги платить повсегодно обязывается; чего ради, съ начала 1759 г. показанный, получаемый съ тѣхъ харчевень въ Китаѣ доходъ по 581 руб. 76½ коп., не исключая на постройку тѣхъ вновь каменныхъ харчевень ни малаго время, хотябъ между тѣмъ старыя, для постройки новыхъ, и сломаны были, платить ему, Безсонову, съ товарищемъ въ казну бездоимочно, а вмѣсто того, какъ до постройки новыхъ тѣ старыя харчевни въ своемъ вѣдомствѣ ему имѣть, такъ и новопостроенными пользоваться на представленныхъ отъ главнаго магистрата кондиціяхъ вѣчно, и для того, подъ оное харчевенное строеніе отвесть имъ порожее удобное мѣсто въ вѣчное владѣніе безоброчно, на которомъ по плану помянутыя харчевни съ погребами и вмѣсто шалашей принадлежащія потребности имъ построить всѣ каменныя, съ наилучшею твердостію и прочностію, и отъ пожаровъ безопасностію, наблюдая, дабы при ономъ никакого деревяннаго строенія не было; по приведеніи же того строенія въ окончаніе, о уничтоженіи всѣхъ въ Китай-городѣ харчевенныхъ шалашей и о недозволеніи никому оныхъ имѣть исполненіе чинить по состоявшемуся именному указу августа 17 и, во исполненіе онаго, по опредѣленію прав. сената октября 7-го 1754 г. и по выше означеннымъ, представленнымъ отъ главнаго магистрата кондиціямъ непремѣнно, и о томъ въ главный магистратъ, въ камеръ-коллегію и куда надлежало посланы, а ему, Безсонову, данъ съ прочетомъ, указы тогоже ноября 23. А потомъ въ 1759 г. генваря 2, по именному Ея И. В—ва, объявленному отъ дежурнаго ген.-адъютанта, сенатора, ген.-фельдмаршала и кавалера гр. Александра Борисовича Бутурлина повелѣно: отданныя прав. сенатомъ надв. сов. Безсонову въ Москѣ харчевни отдать бывшему тогда конференцъ-секре-

тарю (что нынѣ дѣйст. ст. сов.) Дмитрію Волкову въ вѣчное и потомственное владѣніе, изъ платежа за оныя по 1000 руб. въ годъ, а въ прочемъ на тѣхъ же кондиціяхъ, какъ и помянутому надв. сов. Безсонову. И тогоже генваря 4, по опредѣленію прав. сената, объ отдачѣ означенныхъ харчевень объявленному Волкову въ главный магистратъ и куда надлежало посланы, а ему, Волкову, данъ о томъ съ прочетомъ, указы; данный же надв. сов. Безсонову о тѣхъ харчевняхъ съ прочетомъ указъ отъ него отобранъ. А взятою изъ главнаго магистрата справкою показано, что означенныя харчевни въ 1760 г. мая 29 отъ объявленнаго Волкова проданы оберъ-инспектору Никитѣ Шемякину за 4.000 руб., на такихъ же кондиціяхъ, какъ и ему, Волкову, пожалованы, въ вѣчное и потомственное владѣніе, и оброчныя бы съ показанныхъ харчевень деньги ежегодно въ казну платить ему, Шемякину, по 1000 руб., и въ томъ дана отъ онаго Волкова, отъ крѣпостныхъ дѣлъ, купчая, токмо и отъ онаго оберъ-инспектора Шемякина никакого платежа денегъ, по требованію главнаго магистрата конторы, по посланнымъ изъ главнаго магистрата указамъ, а изъ московскаго магистрата доношеніямъ, и по нынѣ не учинено и тѣ харчевни по той купчей и по нынѣ числятся за нимъ, Шемякинымъ.

Нынѣ въ сенатѣ опредѣлено и посланнымъ въ главный магистратъ указомъ велѣно: за выше писанныя, отданныя въ Москвѣ, въ Китай-городѣ во владѣніе дѣйст. ст. сов. Волкову харчевни принадлежащія въ казну оброчныя деньги, со времени самой отдачи ихъ сколько оныхъ по нынѣ надлежитъ, взыскать главнаго магистрата конторѣ съ оберъ-инспектора Шемякина, которому, какъ изъ взятой изъ главнаго магистрата справки явствуетъ, тѣ харчевни отъ Волкова проданы и нынѣ онъ, Шемякинъ, въ С.-Петербургѣ находится, и къ построенію оныхъ харчевень той конторѣ его, Шемякина, принудить, объявя притомъ, что когда онъ ихъ строить не будетъ, то изъ содержанія его онѣ взяты и охочимъ людямъ отданы будутъ.

Всемилостивѣйшая Государыня, Вашему И. В—ву сенатъ объ оном ъ учиненномъ опредѣленіи рапортуетъ во извѣстіе и притомъ всеподданнѣйше доноситъ, что хотя по именному блаж. и вѣчной славы достойныя памяти Государыни Императрицы Елисаветы Петровны, состоявшемуся въ 1743 г. января 10, за собственноручнымъ Ея И. В—ва подписаніемъ указу, отъ того времени въ сенатѣ никакихъ предложеній, о чемъ бы они и отъ кого ни были, ни письменныхъ, ни словесныхъ, безъ письменныхъ за рукою Ея И. В—ва указовъ въ дѣйство производить не велѣно, но какъ по выше писанному именному Ея же И. В—ва 1759 г. января 2, изустному, объявленному въ сообщеніи отъ дежурнаго ген.-адъютанта, объ отдачѣ означенныхъ харчевень помянутому Волкову въ вѣчное и потомственное владѣніе, указу сенатомъ исполненіе уже учинено и тѣ харчевни ему, Волкову, отданы, то затѣмъ нынѣ вновь сенатъ къ разсужденію о тѣхъ харчевняхъ приступить не можетъ, а ежели иногда Ваше И. В—во означенный, состоявшійся въ 1759 г. января 2 указъ отмѣнить изволите, то сенатъ и надлежащее о тѣхъ харчевняхъ опредѣленіе учинить не оставитъ.

Имѣть сенату разсужденіе, какъ полезнѣе, наблюдая казенный интересъ и сохраня притомъ справедливость. Книга 102, л. 397—400.

6 декабря 1762 г. Указъ Нашему сенату. Бывшій гвардіи отставной прапорщикъ кн. Никита Хованской покойною Императрицею Елисаветъ Петровною, Нашею вселюбезною теткою, сосланъ на вѣчное житье въ Николаевскій Корѣльскій монастырь за нѣкоторыя его погрѣшенія, гдѣ уже онъ, лишенъ будучи всего своего имѣнія, подъ карауломъ находится съ 1754 г. Мы, по великодушію Нашему, оставляя вины многимъ преступникамъ, прощаемъ и помянутаго кн. Хованскаго, и повелѣваемъ чрезъ сіе, взявъ его изъ ссылки, возвратить всѣ ему деревни его собственныя, по прежнему, въ полное его владѣніе. Сіе матернее Наше къ нему великодушіе съ тѣмъ сдѣлано, чтобъ онъ послѣ столь долговременнаго ему осужденія и ссылки, видя Нашу къ себѣ высочайшую милость, послѣдніе свои дни въ старости препроводилъ въ вящшемъ еще раскаяніи и совершенномъ сожалѣніи всего того, чѣмъ онъ навелъ на себя праведный гнѣвъ покойной Императрицы. Но дабы не имѣлъ и паки онъ повода впасть въ таковыя же ябеды и продерзости, по каковымъ онъ особливымъ указомъ отъ 25 маія 1752 г. отдаленъ отъ общества добропорядочныхъ людей, то Мы чрезъ сіе повелѣваемъ ему, кн. Н. Х—му, жить неисходно въ помянутыхъ своихъ деревняхъ, по смерть его. *Екатерина.* Кн. 102, л. 402.

6 декабря 1762 г. Указъ Нашему сенату. Артиллеріи ген.-лейтенанта, покойнаго Грузинскаго царевича Бакара жена его, вдова, и сынъ ихъ, лейбъ-гвардіи Нашей капитанъ Александръ Грузинскіе подали Намъ всеподданнѣйшее свое прошеніе о вспоможеніи имъ изъ мѣднаго банка 35 т. р. заимообразно, съ установленными процентами на 10 лѣтъ и съ зачетомъ тѣхъ 20 т. р., которыми они должны до сего времени въ банкѣ государственномъ с.-петербургскомъ и московскомъ серебряною монетою и съ процентами на ту сумму. Мы, всемилостивѣйше призирая на трудныя дому ихъ обстоятельства, чрезъ сіе повелѣваемъ выдать помянутымъ вдовѣ и сыну ея изъ мѣднаго банка 35 т. р. заимообразно на 10 лѣтъ, съ тѣмъ, чтобъ они, получа таковую сумму, перво всего немедленно заплатили въ гос. с.-петербургскій и московскій банкъ серебряною монетою всю сумму, которую они должны и съ процентами, а остался бы должны въ одномъ только мѣдномъ банкѣ всею выданною нынѣ имъ суммою, давъ отъ себя въ закладъ изъ своихъ собственныхъ деревень толикое число душъ крестьянъ, коликое слѣдуетъ по указамъ. А дабы Наше матернее къ нимъ милосердіе къ вящшему имъ вспоможенію служить могло, то оные 35 т. р. мѣдными деньгами повелѣваемъ имъ выдать на всѣ 10 лѣтъ безъ процентовъ и въ уплату взносить они имѣютъ, такою монетою, какъ въ томъ мѣдномъ банкѣ учреждено, каждаго года всего помянутаго капитала 10-ю долю бездоимочно. *Екатерина.* Кн. 102, л. 403.

6 декабря 1762 г. Указъ Нашему сенату. Изъ поднесеннаго Намъ отъ сената доклада увѣдомилися Мы о нѣкоторыхъ отъ приписныхъ къ горнымъ заводамъ крестьянъ безпокойствахъ, почему за благо и разсудили для усмиренія и разсмотрѣнія оныхъ послать отъ себя нарочнаго Нашего генерала-квартирмейстера кн. Вяземскаго, котораго и снабдили къ тому особливою отъ Насъ инструкціею, а сенату Нашему повелѣваемъ приложенный при семъ манифестъ напечатать секретно и ему, кн. Вяземскому, вручить онаго, для публикованія въ потребныхъ мѣстахъ, 200 экземпляровъ, и при томъ дать теперь ему же, В—му, въ команду потребное число офицеровъ для вспоможенія, а при томъ открытый указъ во всѣ мѣста, гдѣ тѣ заводы мѣдные и желѣзные находятся, дабы губернаторы, воеводы и всѣ въ Казанской, Оренбургской и Сибирской губерніяхъ находящіяся воинскія команды помянутому кн. Вяземскому дѣлали, по его требованію, такое вспоможеніе, каковаго только онъ по коммисіи, ему порученной, востребуетъ, а въ канцеляріяхъ и во всѣхъ приказныхъ мѣстахъ исполняли бъ по его требованіямъ какъ наискорѣе и такія увѣдомленія и справки письменныя подавали, каковыя по сему дѣлу ему понадобятся, такъ, какъ и служителей приказныхъ, которыхъ онъ для своей коммисіи изберетъ, отпускали; а посланному полковнику Даніилѣ Лопатину и берггъ-коллегіи члену надв. сов. Шамшеву, для слѣдствія о причиненныхъ приписнымъ къ заводамъ крестьянамъ обидахъ, раззореніяхъ и смертномъ убивствѣ, быть съ ихъ коммисіею въ его. кн. В—го, командѣ, Въ подводахъ же, сколько ему надобно, почтовыхъ или ямскихъ, а гдѣ тѣхъ нѣтъ—уѣздныхъ, препятствія бъ никакого не чинили. На проѣздъ же для сей коммисіи и на всякія по тому нужды повелѣваемъ сенату Нашему выдать ему, В—му, теперь изъ штатсъ-конторы 2 т. р. И о семъ послать куда надлежитъ Наши указы. *Екатерина.* Кн. 102, л. 404.

6 декабря 1762 г. Божіею милостію Мы, Екатерина Вторая, Императрица и Самодержица Всероссійская и прочая, и прочая и прочая. Объявляемъ всѣмъ, до кого сіе принадлежитъ. Изъ поднесеннаго Намъ доклада отъ Нашего сената съ сожалѣніемъ Мы усмотрѣли, что здѣсь крестьяне возбуждены чрезъ нѣкоторыхъ продерзливыхъ бездѣльниковъ не только къ непослушанію своимъ заводчикамъ и содержателямъ, но и до того доведены, что по простотѣ сихъ людей понудили ихъ къ сопротивленію, которое они, по безумію своему, начинаютъ дѣлать, и тѣмъ заводятъ себя къ злосчастію и къ совершенной пагубѣ. Мы, о таковыхъ матерински сожалѣя, чрезъ сіе ихъ милосердно увѣщеваемъ, а непослушнымъ наистрожайше повелѣваемъ немедленно отъ сего безумія отстать, ибо Мы таковую продерзость по сіе время не самимъ крестьянамъ приписываемъ, но тѣмъ, которые ихъ на такое окаянное дѣло своими умыслами дерзновенно приводятъ. Но ежели кто за симъ Нашимъ милостивымъ увѣщаніемъ и императорскимъ повелѣніемъ отважится быть непослушнымъ и того же часа не придетъ въ раскаяніе и рабское свое повиновеніе, и не вступитъ въ ту работу, которая ему

по наряду приказывается, тотъ самъ уже отъ Насъ за бунтовщика и возмутителя противу воли Нашей Императорской признанъ будетъ и никакимъ образомъ тяжчайшаго Нашего гнѣва и наказанія не избѣжитъ. Чтоже до обидъ и утѣсненій, крестьянамъ причиняемыхъ отъ заводчиковъ принадлежитъ, о томъ Мы повелѣли со всякою строгостію изслѣдовать, не лаская и не маня ни на чью сторону, но въ самую сущую правду; однакожъ сіе слѣдствіе тогда, а не прежде начнется, когда крестьяне въ послушаніе придутъ и дѣломъ самимъ при заводахъ въ работу вступятъ. Ибо Наше правосудное и милосердное намѣреніе есть въ томъ, чтобъ простыхъ и заблужденныхъ исправить, обижаемыхъ защитить, и прямыя нападки и утѣсненія тѣмъ крестьянамъ отвратить добрымъ учрежденіемъ ихъ работъ съ выгодною, по мѣрѣ трудовъ, заплатою, или отпискою ихъ отъ тѣхъ заводовъ, какъ Мы найдемъ полезнѣе для ихъ собственнаго благосостоянія и для цѣлости заводовъ. Съ чѣмъ Мы нарочно нашего ген.-квартирмейстера кн. Вяземскаго, для объявленія всѣмъ и для показанія каждому удовольствія, и отправили. Данъ въ Москвѣ 1762 года декабря 6 дня. *Екатерина*. Кн. 102, л. 405.

7 декабря 1762 г. Въ Москвѣ. Указъ Нашему сенату. Камергера Нашего Алексѣя Полозова, по всеподданнѣйшему Намъ прошенію и въ разсужденіе старости и болѣзней его, увольняемъ всемилостивѣйше въ вѣчную отъ всякихъ службъ отставку, съ награжденіемъ чина ген.-поручика. *Екатерина*. Кн. 102, л. 401.

9 декабря 1762 г. Господа Сенаторы. Мнѣ совѣтуютъ и по моему разсужденію кажется государственная польза требуетъ, чтобы 1) консуловъ, для лучшихъ купеческихъ пользъ, въ Испанію, въ Англію, въ Голландію и въ другія государства, куда за надобно разсудите, снабдя пристойными инструкціями, конечно въ будущемъ году, не позже мая мѣсяца, отправить, а на содержаніе ихъ сколько потребно денегъ, буде иной суммы не найдете, можете изъ коммерческаго, а въ случаѣ тамъ недостатка, изъ дворянскаго банка, изъ процентныхъ денегъ, употребить. 2) Другіе же напротивъ говорятъ, что оные консулы нынѣ еще не полезны будутъ, понеже наша коммерція еще не доведена до такой полезной степени, какъ мы, съ помощію Божіею и добрыми вашими стараніями, надѣемся, что она впредь приведена будетъ; и такъ повелѣваю вамъ, дабы вы имѣли разсужденіе о отправленіи консуловъ: нынѣ ли надлежитъ оныхъ отправить и прежде мая мѣсяца, или тогда, когда наши купцы своими кораблями ѣздить будутъ въ выше означенныя мѣста, и о семъ намъ представить, что за полезнѣйше разсудите. 3) Надлежитъ ли нынѣ здѣсь, или лучше ли въ Петербургѣ, разсмотрѣть тарифъ и все, что до коммерціи принадлежитъ. 4) При семъ напамятоваю вамъ, чтобъ потщиться всѣ ненужные, а наипаче только къ роскошамъ и новизнамъ служащіе товары ввозить въ Россію запретить и учинить всѣ благопристойные способы, чтобъ въ нашей имперіи фабрики и прочія ко

употребленію надобныя рукодѣлія не только бы внутрь живущихъ довольствовали, но еще бы за тѣмъ излишнія въ другія государства съ прочими изъ Россіи товарами въ продажу какъ можно болѣе отпускали. Также постараться, чтобы купцы отъ непристойныхъ имъ службъ и отъ напрасныхъ отягощеній освобождены были, и какъ имъ, такъ и фабрикантамъ и заводчикамъ благопристойными пользами спомоществовать, однакожъ такими, кои бы другимъ отягощенія или убытковъ не приключали. Еще напамятоваю вамъ, чтобъ всевозможную прилежность имѣть умножить наши продукты, дабы чрезъ то наивящшій балансъ въ коммерціи съ нашей стороны всегда былъ. Если, за множествомъ дѣлъ, сенату объ оной важной матеріи разсуждать не достаетъ время, то взять въ разсужденіе: не лучше ли сдѣлать коммиссію и намъ представить. *Екатерина.* Кн. 102, л. 406. (Писанъ Государынею собственноручно).

10 декабря 1762 г. Москва. Указъ Нашему сенату. Повелѣваемъ оному отпустить въ Нашу коллегію иностр. дѣлъ 3800 р., которые изъ оной коллегіи заплачены золотыхъ дѣлъ мастеру Позію, за взятые у него двѣ табакерки съ брилліантами, и Нашему сенату учинить по сему Нашему указу. *Екатерина.* Кн. 102, л. 408.

Всепресвѣтлѣйшей, Державнѣйшей, Великой Государынѣ Императрицѣ Екатеринѣ Алексѣевнѣ, Самодержицѣ всероссійской, Государынѣ всемилостивѣйшей. Отъ ген.-аншефа и кіевскаго ген.-губернатора Глѣбова всеподданнѣйшій рапортъ.

Сего ноября 9 присланнымъ изъ прав. сената въ порученную мнѣ надъ ген.-поручикомъ Хорватомъ коммиссію Вашего И. В—ва указомъ предложено, что по высочайшему Вашего И. В—ва на докладѣ прав. сената именному указу повелѣно: вмѣсто бывшаго въ Новой Сербіи главнымъ командиромъ, тожъ и въ упоминаемой коммиссіи, ген.-поручика кн. Мещерскаго быть ген.-поручику Лачинову, который на посланный указъ ко мнѣ рапортуетъ, что онъ еще съ апрѣля мѣсяца нынѣшняго года въ тяжкой находится болѣзни, такъ что и движенія почти не имѣетъ, о чемъ де и военной коллегіи чрезъ посланные отъ него рапорты извѣстно, отъ которой и объ отпускѣ его, для пользованія, въ Москву проситъ, а сюда слѣдовать находитъ себя въ совершенномъ несостояніи; а какъ тотъ, всемилостивѣйшая Государыня, новосербскій корпусъ состоитъ подъ управленіемъ одной новосербской канцеляріи, на которую многіе штабъ и оберъ офицеры (кои на Хорвата доносителями, а другіе челобитчиками состоятъ) приносятъ неудовольствіе и подозрѣніе, а мнѣ, по резону, что оный корпусъ не подъ моимъ обстоитъ вѣдѣніемъ, инаго сдѣлать не можно, какъ посланнымъ изъ коммисіи въ ту новосербскую канцелярію указомъ предложено офицерамъ, кои на ген.-поручика Хорвата доносителями и челобитчиками состоятъ, ни подъ какимъ видомъ притѣсненій не чинить и изъ жалованья вычетовъ (которые и по нынѣ въ число употребленныхъ Хорватомъ изъ казны въ неподлежащіе

расходы не малыхъ суммъ, со штабъ и оберъ-офицеровъ происходили), до окончанія сей коммисіи и до высочайшей на то конфирмаціи взысканіемъ обождать, а кто вновь приносить имѣетъ въ коммисію жалобы, или доносы, тѣмъ сюда въ крѣпость ѣздить не запрещать; денежной же казны (какъ оной ген.-поручикомъ Хорватомъ въ неподлежащіе и указамъ противные расходы не малая сумма истощена) ни въ какіе (кромѣ по штатамъ положенныхъ жалованья и прочаго) излишніе расходы до опредѣленія главнаго командира не употреблять; а прав. сенату съ нарочнымъ отъ меня представлено, дабы, въ пресѣченіе всѣхъ въ Новой Сербіи безпорядковъ и къ производству упоминаемой о Хорватѣ коммисіи, въ помощь мнѣ на мѣсто предписаннаго ген.-поручика Лачинова, за болѣзнію его, опредѣлить другаго; о чемъ Вашему И. В—ву всеподданнѣйше рапортую.

Вашего И. Величества всенижайшій и всеподданнѣйшій рабъ Иванъ Глѣбовъ. Ноября 28 дня 1762 года.

Александръ Ивановичъ, представьте Мнѣ, хотя на словахъ, кандидатовъ на мѣсто Лачинова, а то протянется долго. 11 декабря 1762 г. Книга 102, л. 414—415.

13 декабря 1762 г. Москва. Указъ Нашему сенату. Какъ Мы отъ сегожъ числа Нашей коллегіи иностр. дѣлъ повелѣли, обрѣтающагося при гишпанскомъ дворѣ Нашимъ полномочнымъ министромъ ген.-поручика кн. Репнина отозвать сюда, а на его мѣсто въ томъ же характерѣ отправить дѣйств. камергера графа Петра Бутурлина, выдавъ ему на проѣздъ и экипажъ 7 т. р., а кн. Репнину на выѣздъ сюда 3 т. р., то Нашему сенату повелѣваемъ оные 10 т. р. серебряною монетою отпустить въ оную коллегію иностр. дѣлъ и учинить о томъ по сему Нашему указу. *Екатерина.* Кн. 102, л. 409.

13 декабря 1762 г. Москва. Указъ Нашему сенату. Повелѣваемъ немедленно отпустить въ Нашу коллегію иностр. дѣлъ, для перевода въ Гамбургъ, къ посланнику Мусину-Пушкину, на исправленіе нѣкоторой порученной ему коммисіи, 2 т. р. серебряною монетою, и Нашему сенату учинить по сему Нашему указу. *Екатерина.* Кн. 102, л. 410.

13 декабря 1762 г. Москва. Указъ Нашему сенату. Повелѣваемъ оному ежегодно отпускать въ Нашу коллегію иностранныхъ дѣлъ по шестисотъ рублевъ, на дачу пожалованной отъ Насъ пенсіи бывшему въ Англіи при Нашемъ полномочномъ министрѣ графѣ Воронцовѣ совѣтнику посольства Федору Людерсу, который нынѣ, по его прошенію, отъ службы Нашей уволенъ, и Нашему сенату чинить по сему Нашему указу. *Екатерина.* Кн. 102, л. 411.

13 декабря 1762 г. Москва. Указъ Нашему сенату. Оберъ-мундшенка Нашего Ефима Бахтѣева, по всеподданнѣйшему прошенію и за болѣзнями его,

увольняя отъ службы и всякихъ дѣлъ въ вѣчную отставку, всемилостивѣйше жалуемъ его при томъ въ Наши дѣйствительные статскіе совѣтники и повелѣваемъ изъ жалованья, котораго получалъ онъ по нынѣ изъ Нашей придворной конторы въ годъ по шестисотъ по пятидесяти рублевъ, производить ему изъ оной же конторы половину, а именно по триста по двадцати по пяти рублевъ на годъ, по смерть его. *Екатерина*. Кн. 102, л. 412.

16 декабря 1762 г. Изъ кабинета Ея И. В—ва въ прав. сенатъ. Ея И. В—во повелѣть соизволила поданную Ея В—ву челобитную генер.-поручика Константина Антіохова сына Кантемира отослать въ прав. сенатъ, съ такимъ именнымъ своимъ повелѣніемъ, чтобъ оный князь Кантемиръ въ его претензіи былъ удовольствованъ по справедливости,—которая челобитная при семъ въ прав. сенатъ и посылается. *Адамъ Олсуфьевъ*. Кн. 103, л. 87.

17 декабря 1762 г. Изъ кабинета Ея И. В—ва въ прав. сенатъ.

Ея И. В—ву доносилъ мценскій купецъ Андрей Степановъ сынъ Заниннъ, что въ 1758 г. мценскимъ магистратомъ, бывшими бургомистромъ Петромъ Москвитиновымъ и ратманомъ Васильемъ Коняевымъ выдано мценскому купцу Матвѣю Конлеву изъ мѣднаго банка на вексель денегъ 6.000 руб., которыя деньги и съ процентами, по указамъ Ея И. В—ва изъ прав. сената, велѣно взыскать съ должника Матвѣя Коняева и поручителей по немъ, а въ случаѣ несостоянія—съ магистрата, отъ котораго ему, Коняеву, неосторожно тѣхъ денегъ выдача учинена, а ежели и магистратскіе члены не состоятельны, то и со всего мценскаго купечества; но въ противность тѣхъ указовъ, вмѣсто настоящаго съ бургомистра Москвитинова, яко главнаго поручителя, взысканія денегъ, въ 1761 г., въ іюлѣ мѣсяцѣ, бывшей московской банковой конторы ассесоръ Ѳедоръ Арбузовъ, согласясь съ мценскимъ воеводою, надв. сов. Лотаревымъ, описавъ у должника Матвѣя Коняева и у ратмана Коняева же движимое и недвижимое имѣніе и распродавъ за малую цѣну, въ платежъ долга взыскивалъ со всего мценскаго купечества неповинно, и потому въ мценскую воеводскую канцелярію забираны и содержаны были подъ карауломъ въ тюрьмахъ, въ цѣпяхъ и желѣзахъ, и въ сдѣланныхъ нарочно изъ бревенъ большихъ колодахъ посажены были, въ каждой колодѣ по 6 человѣкъ, такъ что въ день Преображенія Господня среди города лежали на землѣ и не подъ крышкою на дождѣ, а иныхъ и били, кои, не стерпя того, платили продажею изъ имѣнія своего и займомъ, которымъ же платить было нечѣмъ, тѣ и по нынѣ содержатся въ воеводской канцеляріи подъ карауломъ неповинно, отъ чего пришли къ платежу подушныхъ денегъ не въ состояніе, а отъ частыхъ пожаровъ въ раззореніе; да и оные бургомистръ Москвитиновъ и ратманъ Коняевъ выдачу учинили тѣмъ деньгамъ тайнымъ образомъ безъ вѣдома купеческаго и не взявъ съ него, Коняева, никакого поручительства, а только, какъ видно, вмѣсто поручительства оный Коняевъ на помянутомъ Москвитиновѣ имѣетъ собственныхъ своихъ денегъ по однимъ письменнымъ

видамъ болѣе 10.000 руб., которыя письма за рукою его, Москвитинова, не допуская мценское купечество до раззоренія, въ платежъ того долга предъявилъ, но безъ всякаго разсчета его, Коняева, съ нимъ, Москвитиновымъ; къ тому же и должникъ Коняевъ въ мценскомъ магистратѣ допросомъ показалъ, что помянутыя банковыя деньги 6.000 руб. бралъ на общіе съ нимъ, Москвитиновымъ, торги, и предъявилъ онъ, Коняевъ, вѣрющія письма за рукою онаго Москвитинова, въ которыхъ онъ, Коняевъ, написанъ товарищемъ; почему и онъ, Москвитиновъ, въ мценскій магистратъ былъ сысканъ и противъ показанія должника Коняева къ оправданію не токмо ничего не предъявилъ и призналъ себя въ томъ виновнымъ, но и въ платежѣ того долга въ воеводской канцеляріи самъ подписался, а между тѣмъ изъ магистрата бѣжалъ. И всеподданнѣйше просилъ, чтобъ по оному его доношенію повелѣно было разсмотрѣть и взысканныя съ него, Занина, и съ купечества банковыя деньги за мценское купечество зачесть въ платежъ подушнаго сбора, а ту всю сумму, въ силу указовъ изъ прав. сената, взыскать съ бургомистра Москвитинова, мценское же купечество отъ платежа избавить и изъ подъ караула свободить. Ея И. В—во, для показанія во всемъ томъ скораго правосудія, повелѣть изволила: помянутое мценскаго купца Занина доношеніе, для надлежащаго изслѣдованія о такихъ мценскому купечеству отъ ассесора Арбузова и воеводы показанныхъ наглыхъ обидахъ и притѣсненіяхъ и для учиненія съ виноватыми въ силу правъ, отослать въ прав. сенатъ, которое при семъ и посылается. *Адамъ Олсуфьевъ.* Кн. 102, л. 415.

17 декабря 1762 г. По челобитной Голицына дѣло съ Новосильцовыми сенату разсмотрѣть: слѣдуетъ ли оное и по какимъ точно указамъ вновь разсматривать и инако, какъ нынѣ, рѣшить подлежитъ ли, представить мнѣ со мнѣніемъ. *Екатерина.* Кн. 102, л. 416. (Собственноручный).

17 декабря 1762 г. Изъ кабинета Ея И. В—ва въ прав. сенатъ. Поданными Ея И. В—ву челобитными 1) подполковникъ Отто Вейсфельдъ, объявляя, что служитъ онъ 22 года и былъ во многихъ походахъ и сраженіяхъ, гдѣ тяжко раненъ, а предъ своею братьею остался, проситъ: за службы и раны, и за неимѣніемъ никакихъ доходовъ и деревень къ пропитанію, противъ его братьи награжденія; 2) умершаго подполковника барона Палена жена, вдова Анна, которой мужъ служилъ 30 лѣтъ безпорочно, а она осталась съ малолѣтними тремя сыновьями не имѣя ни собственныхъ ни арендныхъ мызъ, проситъ о пожалованіи ей въ Лифляндіи хотя малой на аренду мызы. И какъ Ея И. В—во повелѣть изволила челобитную подполковника Вейсфельда отослать (коя и отослана) на разсмотрѣніе въ воинскую коммисію, правит. же сенату объявить, чтобъ при раздачѣ арендъ какъ объ ономъ Вейсфельдѣ, такъ и о женѣ барона Палена Ея В—ву доложено было, то объ ономъ высочайшемъ Ея И. В—ва повелѣніи симъ и со-

общается, прилагая при томъ изъ Вейсфельдова прошенія экстрактъ, а вдовы Паленовой подлинную челобитную. *Адамъ Олсуфьевъ.* Кн. 103, л. 85.

19 декабря 1762 г. Александръ Ивановичъ. При семъ присылаю челобитную ген.-поручика Олица объ арендѣ; когда порожнія будутъ, не забудьте его. *Екатерина.* Кн. 102, л. 418. (Собственноручный).

Всепресвѣтлѣйшей, Державнѣйшей, Великой Государынѣ Императрицѣ и Самодержицѣ всероссійской.

Отъ сената всеподданнѣйшій докладъ.

Апробованнымъ въ 17 день января сего года докладомъ, по предложеніямъ покойнаго ген.-фельдмаршала гр. Шувалова, о умноженіи въ государствѣ мѣдной и серебряной монеты, между прочимъ утверждено: 1) дѣлаемой по апробаціи блажен. и вѣчной славы достойныя памяти Государыни Императрицы Елисаветы Петровны 1757 г. и нынѣ имѣющейся въ обращеніи мѣдной монеты по 16 руб. изъ пуда, къ прежде опредѣленному числу 14.640.867 руб., на основаніи предложеній, прибавить еще 1.359.133 руб., чтобъ было всего 16.000.000; 2) въ оную сумму сдѣланныя перепечатать и вновь дѣлать по 32 руб. изъ пуда, чтобъ по перепечаткѣ было 32.000.000, дабы удвоеніемъ въ цѣнѣ пріобрѣсти прибыли 16.000.000; 3) по передѣлѣ и перепечаткѣ, прибыльную сумму расположить въ расходъ на военныя операціи, для истребленія мѣдной монеты, на учрежденіе банка, на сдѣланіе водяной коммуникаціи отъ Рыбной слободы до рѣки Волхова, на обдѣлываніе Фонтанки и Глухой рѣчки и на прочія по постановленному плану потребности; 4) истреблять оную монету раздачею въ два обращенія 14.000.000 на проценты и съ платежемъ капитала серебромъ, къ чему въ первую раздачу назначить 6.000.000 и въ тѣ два обращенія истребится 18.313.020 руб., за тѣмъ останется въ число 32.000.000—13.686.980 руб., которые передѣлать въ денежки и полушки, по 10 руб. изъ пуда, 4.277.180 руб. въ прибавокъ къ прежде сдѣланнымъ и нынѣ въ народѣ ходящимъ такимъ же по 10 руб. изъ пуда, къ 3.346.530 руб., которой будетъ около 7.000.000, и въ хожденіи оной остаться пока о сдѣланіи мелкихъ серебряныхъ денегъ съ лигатурою, по умноженіи серебра, впредь опредѣленіе послѣдуетъ; прочія же за онымъ передѣломъ вступившія въ казну мѣдныя деньги, переливъ въ штыки, продавать какъ въ планѣ значитъ, чрезъ что желаемое по оному истребленіе достигнуто будетъ около 20 лѣтъ; 5) серебряную всю монету передѣлать и впредь дѣлать въ 72 пробу.

Нынѣ, по высочайшему Вашего И. В—ва указу, сенатъ, разсматривая того дѣла, Вашему И. В—ву всеподданнѣйше представляетъ, что помянутая мѣдная легковѣсная монета возстановлена въ разсужденіи крайней въ деньгахъ надобности для продолжавшейся войны, которая уже нынѣ миновалась и такой нужды въ ней не состоитъ; а какъ оная мѣдная монета и тогда не на вѣчность опредѣлена, а положено оную, чрезъ учрежденіе банка и раздачею въ проценты, а къ тому и изъ прибыльной отъ серебра прибыли, истре-

бить, того ради нынѣ сенатъ разсуждаетъ: 1-е, ту мѣдную легковѣсную монету, дабы оная въ тягость и ко вреду имперіи въ продолженіе остаться не могла, необходимо истребить надлежитъ, однакожъ не раздачею въ проценты, но вмѣсто оной суммою отъ передѣла той мѣдной монеты покупать ежегодно на нѣсколько милліоновъ иностраннаго серебра и золота, которымъ, по передѣлѣ въ монету, вымѣнивать мѣдную и сливая оную въ штыки, продавать за море на ефимки, по какой цѣнѣ возможно, съ доклада сената, и тѣми получаемыми ефимками, по передѣлѣ въ монету, по тому же мѣдныя вымѣнивая и сливая въ штыки же, продавать даже до окончанія. 2-е. Понеже на такую ежегодную покупку серебра и золота весьма знатная сумма потребна, а вышедшія до нынѣ отъ передѣла той мѣдной монеты суммы всѣ въ расходъ употреблены, безъ которыхъ и нынѣ, до разсмотрѣнія и установленія впредь штатовъ, миновать не можно, и того ради, для полученія на покупку того золота и серебра знатной суммы, начатое имѣющейся до сего въ обращеніи мѣдной монеты изъ 16 въ 32 руб. пудъ перепечатаніе продолжать безостановочно, ибо оное остановить и въ народномъ обращеніи обоего вѣсу монетъ продолжать не можно, а къ тому и вновь изъ мѣди передѣлъ мѣдныхъ денегъ въ положенное число, въ 32.000000 руб., по прежнему плану производить со всякимъ поспѣшеніемъ безъ остановки же; а для скорѣйшаго въ передѣлѣ той монеты поспѣшенія и полученія какъ на покупку золота и серебра, такъ особливо на вымѣнъ изъ народа къ перепечаткѣ старой 16 рублевой изъ пуда монеты знатной суммы, дѣлать ту мѣдную монету рублевою и полтинною по представляемымъ отъ сената образцамъ, а бумажныхъ банковыхъ билетовъ не дѣлать, и о учрежденіи для того банковыхъ конторъ по состоявшемуся мая 24 сего года указу исполненія не чинить; чтоже притомъ въ докладѣ отъ сената представлено объ отпускѣ остающейся у заводчиковъ, за поставкою къ передѣлу въ монету, мѣди за море, съ убавленіемъ пошлины трехъ частей, о томъ бергъ-коллегіи разсмотря и какую съ отпуска оной мѣди при нынѣшнемъ взятіи десятины брать надлежитъ, представить сенату со мнѣніемъ, а между тѣмъ изъ самой операціи сего о монетѣ дѣла примѣчать съ какимъ успѣхомъ истребленіе свое дѣйство возъимѣетъ и сколь велико число доставаемаго покупкою изъ за моря иностраннаго серебра и золота быть можетъ, такъ что сходственно ли будетъ, чтобъ передѣлъ мѣдныхъ денегъ совсѣмъ остановить, или еще оный потребно будетъ нѣсколько продолжать, и потому тогда такое и опредѣленіе учинить. 3-е. Изъ получаемой отъ перепечатки и отъ передѣла вновь изъ мѣди прибыльной суммы прежде назначенныхъ расходовъ, какъ на военныя операціи 6.000.000, такъ и въ раздачу въ проценты, безъ особливаго Вашего И. В—ва именнаго указа впредь не производить, такожъ въ комнату Вашего И. В—ва, въ число 600.000 руб., за отпускомъ 200.000, достальныхъ 400.000 руб., по соизволенію Вашего В—ва, не вносить, да и другихъ таковыхъ расходовъ, которые другими настоящими доходами исправить будетъ можно, не чинить, дабы вся та сумма единственно на покупку золота и серебра употреблена

быть могла; чего ради отнынѣ же сколько той суммы въ казну получено будетъ, не державъ на другіе расходы, но на покупку того золота и серебра употреблять, изыскивая къ тому удобные и для казны полезные способы, а чтобъ въ необходимыхъ изъ того мѣднаго передѣла денегъ расходахъ остановки быть не могло, то изъ онаго сверхъ той покупки употреблять токмо на нижеслѣдующее, какъ въ поданной отъ экспедиціи вѣдомости показано, а именно: 1) на передѣлъ въ полумилліонное число; 2) въ провіантскую канцелярію на расплату судовщикамъ повозжныхъ и за разбитыя суда и провіантъ 110.000 руб.; 3) недопущенныхъ въ ту же канцелярію за поставку провіанта и овса 100.000 руб.; 4) на гусарскія и прочія не положенныя на подушный сборъ войска, такожъ на прибавочное жалованье и другіе вмѣсто сбавочныхъ изъ соляныхъ доходовъ 312.021 руб. указные расходы, въ главный коммисаріатъ отложить до полумилліона руб. и изъ оныхъ отпускать по подаваемымъ отъ коммисаріата вѣдомостямъ такое число, сколько къ наличнымъ, остающимся отъ неполнаго комплекта и за отпуски въ дома деньгамъ на такіе расходы въ томъ коммисаріатѣ денегъ совершенно не доставать будетъ; 5) въ артиллерію назначенныхъ въ планѣ 1.920.000 руб. и съ нихъ процентовъ, по прежнему прав. сената марта 19 сего года опредѣленію, не отпускать, ибо та сумма назначена была изъ артиллерійскихъ мѣдныхъ орудій передѣлать въ запасъ, на случай недостатка въ будущія времена, а процентовыя полагались къ отпуску въ артиллерію же на школы и другія исправленія, а какъ передѣлъ тѣхъ орудій тогда отмѣненъ, а артиллерійскому кадетскому корпусу и школѣ особый штатъ учиненъ, слѣдственно оная сумма къ отпуску и не принадлежитъ; а въ положенную къ отпуску въ артиллерію же вмѣсто формированнаго корпуса сумму въ 701.702 руб. 41 коп. въ годъ на 1762 г., за отпускомъ, достальные 475.803 руб. 23 коп. въ ту артиллерію отпустить, которою суммою, яко временною, оной артиллеріи въ необходимыхъ расходахъ исправляться до настоящаго штатовъ учрежденія и ежегоднаго на то содержанія доходовъ положенія, а изъ передѣла мѣдныхъ денегъ болѣе отпуска не чинить. Всего къ отпуску изъ передѣла мѣдныхъ денегъ, по необходимости, опредѣляется 1.685.803 руб., а дабы за тѣми расходами на покупку золота и серебра остановки быть не могло, то сколько можно отнынѣ же, безъ продолженія времени, для той покупки употреблять и взыскиваемыя въ сроки розданныя въ процентъ деньги, такожъ и отъ передѣла серебряныхъ монетъ прибыль; а положенные на новую водяную коммуникацію и на чистку Фонтанки и Глухой рѣчки милліонъ руб. въ свое время употребить тогда, когда изъ тѣхъ роздапныхъ денегъ въ казну возвращено и отъ передѣла тѣхъ мѣдныхъ денегъ безъ препятствія въ покупкѣ золота и серебра въ наличности достаточная сумма будетъ. 4-е. Сколько за вымѣномъ и истребленіемъ выше предписаннымъ образомъ той мѣдной легковѣсной монеты въ государствѣ останется, тогда оныя по тому же, вымѣня покупаемымъ изъ за моря серебромъ и золотомъ, передѣлывать въ денежки и полушки по 10 руб. изъ пуда, коихъ въ народномъ хожденіи быть полагается

10.000.000 и съ тѣми 3.346.530 руб., кои уже надѣланы и дѣйствительно въ народѣ обращеніе имѣютъ; однакожъ и объ оной впредь, по умноженіи мелкой серебряной монеты, имѣть разсужденіе: оставить ли ихъ хожденіе, или вовсе истребить. 5-е. Впрочемъ же, для наивящшаго сохраненія высочайшаго Вашего И. В—ва интереса, необходимо нужно, чтобъ серебряную, какъ крупную, такъ и мелкую всякую монету, по прежнему опредѣленію, единственно дѣлать въ 72 пробу и на такомъ основаніи, какъ тогда положено, а именно: старую, передѣлывая съ тѣми же изображеніями, какія на оной тѣхъ временъ были, а вновь изъ серебра по выданному отъ Вашего И. В. указу, но какъ при дѣлѣ мелкой монеты противъ крупной бываетъ расходовъ болѣе, то, для приведенія съ оною въ равенство, сіе излишество надлежитъ убавить изъ пробъ столько, сколько на передѣлъ ихъ въ излишній расходъ необходимо потребно; чего ради, монетной канцеляріи, сдѣлавъ расчисленіе и нѣсколько по тому всѣхъ сортовъ мелкихъ серебряныхъ денегъ, на апробацію прислать въ сенатъ, и въ народъ выпустить тѣхъ мелкихъ серебряныхъ денегъ надлежитъ столько, сколько внутри имперіи по числу крупной монеты надобности усмотрѣно будетъ. 6-е. О позволеніи всякому, россійскимъ и иностраннымъ, кто пожелаетъ, въ дѣлѣ, кромѣ россійскихъ монетъ и не въ дѣлѣ, т. е. въ выжигѣ и лому, какъ внутреннее въ Россіи золото и серебро, такъ и иностранное, кто бы какое вывезть или выписываніемъ достать могъ, приносить на монетные въ Москвѣ и въ С.-Петербургѣ дворы, за которое по передѣлѣ въ монету, за вычетомъ задѣльныхъ и угара, объ отдачѣ золотой со всею прибылью сколько оной будетъ, а серебряной изъ прибыли, оставляя въ казнѣ по $4^3/_4$ процента, тому, кто оное серебро принесетъ по 10 процентовъ на рубль, поступать по состоявшемуся и публикованному января 17-го сего 1762 г. указу.

И на вышеписанное просить сенатъ Вашего И. В—ва высочайшей конфирмаціи.

Въ 32 руб. изъ пуда мѣдныхъ денегъ болѣе не дѣлать, изъ старыхъ 16-ти рублеваго вѣсу болѣе не перепечатывать, для чего и всѣ учрежденныя коммисарства оставить, а надѣлать вновь вѣсомъ по 16 руб. въ пудъ 5.500.000 и сими надѣланными вновь всѣ легковѣсныя 32 рублеваго вѣса, сколько оныхъ до сего времени надѣлано было и перепечатано, вымѣнить въ казну; сколько же когда вновь надѣлано и тѣми легковѣсныхъ вымѣнено будетъ, подавать Намъ ежемѣсячно рапорты.

А серебра иностраннаго безъ особливаго Нашего указа не выписывать; но кто пожелаетъ изъ партикулярныхъ людей, изъ россійскихъ и иностранныхъ, приносить на монетные дворы цѣною по $19^1/_2$ копѣекъ золотникъ, у таковыхъ принимать; для надѣланія вновь вышепомянутыхъ 5.500.000 рублей употреблять на покупку мѣди наличныя и вступаемыя по временамъ въ мѣдный банкъ деньги, и къ тому Нерчинское серебро.

Конфирмованъ 20 декабря 762 года. Книга 102, л. 419—425 (съ приложеніемъ рисунковъ монетѣ, л. 426 и обор.).

20 декабря 1762 г. Именной, данный сенату. Объ опредѣленіи Наслѣдника, Цесаревича и Великаго Князя Павла Петровича въ генералъ-адмиралы. (11729). Кн. 102, л. 428.

Въ П. Собр. Зак., стр. 134, строка 5 сверху, вмѣсто «вперить» напечатано «впредь».

20 декабря 1762 г. Москва. Указъ Нашему сенату. Адмиралтейской коллегіи бухгалтера Гаврилу Камарова, оставляя его при нынѣшнемъ его мѣстѣ и должности, жалуемъ всемилостивѣйше оной коллегіи въ секретари, съ жалованьемъ въ годъ по 400 р., такимъ образомъ, чтобъ въ добавокъ къ тѣмъ 228 р., кои получаетъ онъ нынѣ изъ конторы московской парусной фабрики, изъ опредѣленныхъ директорскихъ процентныхъ денегъ, производить ему ежегодно достальные 172 р. отъ адмиралт. коллегіи, изъ суммы, остающейся отъ неполнаго комплекта людей. *Екатерина.* Кн. 102, л. 429.

20 декабря 1762 г. Москва. Указъ Нашему сенату. Принявъ во уваженіе 60-ти лѣтнюю и безпорочную Нашего генерала-адмирала и сенатора кн. Михаила Голицына службу, глубокую старость его и слабое здоровье, требующія отъ многотруднаго по симъ двумъ должностямъ въ дѣлахъ упражненія свободы и покоя, и потому снисходя на его всеподданнѣйшее Намъ объ ономъ прошеніе, всемилостивѣйше увольняемъ его въ вѣчную отъ службы отставку, а при томъ, въ знакъ высочайшаго къ нему благоволенія, толь долговременною же и вѣрною его службою всемилостивѣйшаго удовольствія Нашего, повелѣваемъ производить ему, изъ суммы адмиралтейской, полное, въ семи тысячахъ рубляхъ состоящее, генералъ-адмиральское жалованье, по смерть его. *Екатерина.* Кн. 102, л. 430.

20 декабря 1762 г. Ел И. В—во, всемилостивѣйшая государыня высочайше указать соизволила: генералъ-маіора Михаила Измайлова въ Новую Сербію не отправлять, а вмѣсто него и для тогожъ дѣла туда отправить генералъ-маіора Шетнева. *Генералъ-прокуроръ Александръ Глѣбовъ.* Кн. 103, л. 86.

22 декабря 1762 г. Указъ Нашему Сенату. По собственному прошенію генеральсъ-адъютанта Михаила Агалина, соизволяемъ ему, Агалину, быть при находящемся нынѣ въ отставкѣ Нашемъ генералѣ-адмиралѣ кн. Голицынѣ, для исправленія домашнихъ его дѣлъ. И въ разсужденіи долговременной и безпорочной его, генерала-адмирала, службы, повелѣваемъ настоящее онаго Агалина жалованіе и съ раціонами по чину его, превратя въ пенсію, продолжать изъ того же мѣста, откуда онъ по нынѣ получалъ, по прежнему, пока онъ при домѣ его, адмиральскомъ, останется. А когда помянутый генералъ-адмиралъ князь Голицынъ въ столицахъ Нашихъ находиться будетъ, тогда давать ему пристойный караулъ. Все же вышеписанное соизволяемъ не въ образецъ никому иному. *Екатерина.* Кн. 102, л. 431.

ПРОТОКОЛЫ

ПРАВИТЕЛЬСТВУЮЩАГО СЕНАТА.

1760 г. января 11 въ собраніи прав. сенатъ, по рапорту генерала и кав. Стрешнева, при которомъ прилагаетъ копію со сказки, присланной къ нему отъ бригадира и крѣпости Св. Елисаветы коменданта Муравьева и взятой съ возвратившагося изъ Польши, бывшаго тамъ раскольническаго чернеца Аврамія, что ханъ крымскій и при немъ до 10 т. татарскаго войска, между которыми множество панцырщиковъ и латниковъ, также и черкесъ имѣется, и состоитъ за Днѣстромъ въ татарскомъ м. Коушанахъ, и намѣреніе имѣетъ какъ на польскія, состоящія къ татарской, волоской и россійской сторонѣ села, такъ и на крѣпость Св. Елисаветы и новопоселенныя слободы нападеніе учинить, а по какой причинѣ, неизвѣстно, отъ чего въ Польшѣ превеликая предосторожность предпринята и во всѣхъ селахъ лѣсомъ засѣклись и вездѣ крѣпкіе караулы учреждены; да въ г. Браиловѣ онъ, Аврамій, отъ тамошнихъ жителей слышалъ, что въ околичныхъ того г. Браилова и Палѣева озера селахъ и мѣстечкахъ, а именно: въ Жмиранкахъ, Станиславчикахъ и прочихъ, имѣется на людяхъ опасная болѣзнь, а въ Жмиранкахъ и людей никого почти не осталось, и нигдѣ изъ тѣхъ мѣстъ пропуска не имѣется; о чемъ отъ него, ген. Стрешнева, съ пріобщеніемъ такой же копіи и въ коллегію иностр. дѣлъ донесено и о предосторожности по границѣ къ кому надлежало подтверждено: Приказали: къ нему, ген. С—ву, въ кіевскую губ. канцелярію и въ Новую Сербію къ ген.-лейт. Хорвату, и къ бригадиру и крѣпости Св. Елисаветы коменданту Муравьеву подтвердить изъ сената наикрѣпчайшими указами, дабы по вышеписаннымъ, полученнымъ извѣстіямъ отъ нечаяннаго непріятельскаго нападенія по всѣмъ тамошнимъ по границѣ мѣстамъ и форпостамъ наистрожайшая предосторожность чинена была непремѣнно, и въ томъ во всемъ поступано было по прежде посланнымъ указамъ, о чемъ и въ коллегіи иностр. дѣлъ и военную дать знать указами же и велѣть по полученнымъ отъ него, ген. С—ва, таковымъ же рапортамъ надлежащее опредѣленіе учинить и кого надлежитъ наставленіями снабдить, и что учинено будетъ, въ сенатъ рапортовать.

1760 г. января 11 въ собраніи прав. сенатъ, по экстракту изъ протокола учрежденной при дворѣ Ея И. В—ва конференціи отъ 20 минувшаго декабря, при которомъ приложена копія съ указа, даннаго изъ оной конференціи ген.-кригскоммисару кн. Шаховскому, какимъ образомъ при возвышеніи нынѣ цѣны на рублевую монету велѣно переводить деньги въ Кенигсбергъ, согласно которому и прав. сенатъ при переводахъ отъ себя денегъ поступать не оставитъ, приказали: оный экстрактъ взять во извѣстіе, ибо таковой переводъ производится и впредь производимъ быть имѣетъ единственно токмо чрезъ оберъ-кригскоммисара Мерлина, который въ командѣ его, ген.-кригскоммисара, состоитъ.

1760 г. января 13 въ собраніи прав. сенатъ, по сообщенію Ея И. В—ва отъ дежурнаго ген.-адъютанта, ген.-фельдцейхмейстера и кав. гр. Петра Ивановича Шувалова, въ которомъ написано: привезеннаго сюда нарочно посланнымъ л.-гв. преображенскаго полка подпоручикомъ бар. Иваномъ Черкасовымъ, по нѣкоторому дѣлу, находящагося подъ вѣдомствомъ кабинета Ея И. В—ва подпоручика Алексѣя Петрова сына Дедюлина и съ нимъ имѣющіяся письма благоволено бы было въ прав. сенатъ, отъ помянутаго подпоручика бар. Черкасова принявъ, содержать до воспослѣдованія объ немъ всевысочайшаго Ея И. В—ва повелѣнія подъ крѣпкимъ карауломъ; который подпоручикъ сего числа за карауломъ и присланъ и при немъ письма въ запечатанныхъ конвертахъ,—приказали: онаго Дедюлина и письма принявъ, содержать при сенатѣ подъ крѣпкимъ карауломъ, о чемъ къ экзекуторскимъ дѣламъ дать извѣстіе.

1760 г. января 18 въ собраніи прав. сенатъ, по сообщенію, присланному отъ дежурнаго Ея И. В—ва ген.-адъютанта отъ 16 сего января, дабы посланный въ прав. сенатъ, для содержанія подъ карауломъ, колодникъ, состоящій въ вѣдомствѣ кабинета Ея И. В—ва, подпоручикъ Алексѣй Дедюлинъ отосланъ былъ подъ крѣпкимъ карауломъ въ канцелярію тайныхъ розыскныхъ дѣлъ, котораго о пріемѣ въ ту канцелярію писано, почему оный Дедюлинъ того же 16 числа сенатской роты съ поручикомъ Тоузаковымъ подъ крѣпкимъ карауломъ, такожъ и письма въ запечатанныхъ пакетахъ, въ канцелярію тайныхъ розыскныхъ дѣлъ и отосланы,—приказали: оное сообщеніе взять по экспедиціи, а къ экзекуторскимъ дѣламъ дать о томъ извѣстіе.

1760 г. января 20 въ собраніи прав. сенатъ, по рапорту бригадира и крѣпости Св. Елисаветы коменданта Муравьева, при которомъ прилагаетъ копію съ письма, полученнаго къ нему отъ находящагося въ польскомъ с. Вербкѣ доброжелательнаго къ здѣшней сторонѣ священника Евстафія, что ханъ крымскій подлинно въ Коушанахъ находится близь г. Бендеръ съ войскомъ болѣе 40 т., да и еще собираютъ татаръ, которымъ и провіантъ

изъ волоской и татарской земель даютъ и довольно лошадей кормятъ, и подлинно слышно, что неотмѣнно въ походъ пойдутъ, а поляки сказываютъ, что къ прусаку идутъ на помощь; напротивъ же того, жиды, татарскіе и турецкіе, къ польскимъ жидамъ же секретно пишутъ, будто подлинно хотятъ польскій народъ въ плѣнъ забрать, а иные говорятъ, что прусскій король послалъ татарамъ деньги, золота 2.000.000, чтобъ россійскихъ слободъ въ плѣнъ народъ забрать, о чемъ отъ него, Муравьева, въ коллегіи иностр. дѣлъ и военную донесено и къ генералитету писано, а о крѣпкой по границѣ предосторожности подтверждено, — приказали: оный рапортъ взять во извѣстіе по экспедиціи, ибо тамо уже по сему предосторожность принята, о чемъ и въ коллегію иностр. дѣлъ писано.

1760 г. января 20 въ собраніи прав. сенатъ, по доношенію рижской губ. канцеляріи и по рапорту ген.-поручика и Пруссіи губернатора Корфа, на посланные изъ сената указы, которыми, по мнѣнію монетной канцеляріи, велѣно вывозимыя въ Лифляндію чужестранныя мелкія 5 и 10 фердинговыя монеты въ казну принимать по назначеннымъ отъ той канцеляріи здѣшнимъ пробнымъ цѣнамъ и, не выпуская изъ казны, отсылать въ Москву, для передѣла въ ливонезы, на монетный дворъ, а дѣлаемымъ въ прусскомъ королевствѣ новымъ тинфамъ и шестакамъ имѣть хожденіе только въ одномъ прусскомъ королевствѣ, а далѣе ихъ не выпускать; токмо на то представляетъ рижская губ. канцелярія, что помянутыя, привозимыя туда мелкія монеты во всѣхъ сосѣдственныхъ провинціяхъ, на твердо постановленномъ основаніи, противъ альбертовыхъ денегъ принимаются по высшей цѣнѣ, а не такъ, какую монетная канцелярія онымъ поставила, и потому, когда акцизную пошлину русскими деньгами платить, а мелкую чужестранную монету въ Польшу и Литву, Курляндію и Пруссію по высшей цѣнѣ употреблять, то въ немногихъ недѣляхъ мелкія монеты въ казну болѣе вступать не могутъ; а когда мелкія монеты по основанію русскихъ денегъ принимать, то чрезъ такое распоряженіе въ малое время всѣ мелкія монеты оттуда заграницу вывезены будутъ и не токмо въ казнѣ сборъ мелкихъ чужестранныхъ монетъ перестать, но и хожденіе онымъ вовсе пресѣчено быть можетъ; чего ради, по мнѣнію оной губ. канцеляріи, тѣмъ мелкимъ монетамъ противъ альбертовой монеты по такой цѣнѣ тамо хожденіе имѣть слѣдуетъ, по которой въ сосѣдственныхъ земляхъ оныя ходятъ, или какъ напредь сего представлено, что легкоцѣнныя монеты вовсе запрещать, а токмо добрыя содержать полезно, но и тѣ по такой цѣнѣ, по какой онѣ во всѣхъ прочихъ земляхъ ходятъ, и изъ оныхъ де добрыхъ монетъ довольное число въ тамошнемъ округѣ имѣется и потому въ мелкихъ монетахъ никогда недостатка воспослѣдовать не можетъ, и не токмо оными торгъ съ такимъ же успѣхомъ производить можно, съ какимъ оный по нынѣ въ толь многіе годы произведенъ, но и въ казну оныя вступать будутъ по прежнему. А ген.-поруч. Корфъ представляетъ, что дѣланная тамо на подобіе прусской монета хож-

деніе нежели внутрь Пруссіи, но внѣ ея, яко то при арміи и въ Польшѣ, безпрепятственно имѣетъ, и для того де старался онъ всегда оную только изъ казны выпускать и къ арміи отправлять, а рублевики, сколько можно, въ казнѣ беречь; но если запрещеніе учинить, чтобъ сію монету изъ Пруссіи въ другія области, кромѣ Россіи, не выпускать, то де для сего требуются не малыя предосторожности отъ учреждаемыхъ форпостовъ, которыхъ къ польской границѣ почти совсѣмъ нѣтъ, о чемъ и требуетъ указа. Приказали: оные рапорты отослать въ монетную канцелярію при указѣ и велѣть той канцеляріи по онымъ надлежащее разсмотрѣніе учинить и представить въ сенатъ немедленно.

1760 г. января 24 въ собраніи прав. сенатъ, по рапорту бригадира и крѣпости Св. Елисаветы коменданта Муравьева, при которомъ прилагаетъ копіи съ рапорта, полученнаго отъ пограничнаго лекаря Власова и съ поданныхъ сказокъ, что въ минувшемъ ноябрѣ мѣсяцѣ гусарскаго Хорвата полка гусары 15 человѣкъ прогнали изъ опасныхъ мѣстъ, а именно: изъ татарской земли въ россійскую границу безкарантинно и безъ осмотра его 1.400 овецъ, и хотя отъ него, В—ва, для одержанія ихъ въ карантинѣ посылана команда, 1 драгунъ и 4 казака, однакожъ гусары начали противъ нихъ оружейную стрѣльбу производить, такъ что тѣ посланные принуждены были отступиться, а при томъ же имъ одинъ гусаръ, называясь вахмистромъ, объявилъ, что онъ сихъ овецъ гонитъ въ силѣ даннаго ему отъ ген.-л. Хорвата указа, за учиненную гусарамъ, при переходѣ въ россійскую сторону для принятія службы, отъ дубосарскаго гетмана Полнета, забраніемъ у нихъ денегъ, лошадей, рогатаго скота и прочаго, обидъ, и тѣхъ овецъ отогналъ въ Новомиргородъ,—приказали: къ ген.-л. Хорвату со всѣхъ приложеній послать при указѣ точныя копіи и велѣть ему о томъ, прогнанномъ его гусарами изъ опасныхъ мѣстъ скотѣ, кѣмъ оное учинено и для чего безъ осмотра и безъ карантина проведены, и съ посланною за ними командою оружейную стрѣльбу производили, изслѣдовать и съ виннымъ учинить по указамъ немедленно; а дабы впредь отнюдь никто скота и прочаго безъ осмотра прогонять не отважился, но поступано бы было въ томъ по прежнимъ указамъ непремѣнно, о томъ ему, ген.-л., къ подчиненнымъ своимъ паикрѣпчайше подтвердить и всего того ему, равно же и бриг. Муравьеву наблюдать, и о томъ къ нимъ и куда надлежитъ послать указы.

1760 г. января 24 въ собраніи прав. сенатъ, по доношенію бриг. и крѣпости Св. Елисаветы коменданта Муравьева, коимъ представляетъ на разсмотрѣніе, что по тамошней пограничности, для безопасности по извѣстіямъ изъ за границъ, къ защищенію непріятельскаго нападенія, во всемъ тамошнемъ слободскомъ полку опредѣлилъ онъ подѣлать рогатки и обнести, въ случаѣ нужды, оныя слободы, если не можно скоро исправиться въ три, то хотя въ два ряда, а около церквей конечно въ три ряда, а наче къ ту-

рецкой границѣ простирающимся слободамъ, къ рѣкѣ Бугу, токмо лѣсовъ оныя слободы не имѣютъ и для того де отъ ген.-л. Хорвата, дабы онъ, по такой нужности, дозволилъ на оныя подѣлки тѣхъ слободъ жителямъ лѣсъ изъ дачъ здѣшняго слободскаго казачьяго полка (который онъ не въ силу указовъ взялъ и примежевалъ къ новосербскимъ дачамъ подъ новомиргородскій гарнизонъ) брать требовано двоекратно, но онъ въ томъ отрекся, изъяснял: если оное чиниться будетъ, то не произошло бы смертнаго убійства, и чтобы на ту надобность деревья брать изъ Чернаго лѣса, чего опредѣлить невозможно, ибо сіи подѣлки на непредвидимый случай въ скорости быть исполненіемъ надобны, а Черный лѣсъ отъ тѣхъ, простирающихся къ р. Бугу слободъ состоитъ отъ 150 до 200 въ одинъ путь верстъ; и такъ, еслибы и подѣланныя рогатки были и то бы безъ помощи тѣмъ слободамъ другихъ въ одной такой дальней перевозкѣ исправиться не можно, а кольми паче еще ихъ тамъ дѣлать, а тѣ лѣса, о конхъ его, бригадира, требованіе состояло, къ тѣмъ слободамъ весьма близки; и такъ бы, не входя въ опасность, подѣлкою въ защиту тѣхъ слободъ жители сами собою во всемъ исправиться могли. Приказали: для безопасности и сохраненія, по получаемымъ извѣстіямъ, на всякій непредвидимый случай въ слободскомъ казачьемъ полку поселеній рогатки сдѣлать какъ отъ него, бриг. Мур—ва, опредѣлено, и на то лѣса употреблять изъ дачъ того слободскаго полка изъ показанныхъ отъ него, бригадира, ближнихъ мѣстъ, однакожъ съ крайнимъ осмотрѣніемъ, дабы тѣ ближніе лѣса совсѣмъ опустошены не были, чего ради, для сбереженія оныхъ, стараться, по сообщенію къ нему отъ ген.-л. Хорвата, и изъ Чернаго лѣса на тѣ рогатки потребный лѣсъ вывозить, и о томъ къ ген.-лейтенанту и къ бриг. Муравьеву послать указы.

1760 г. января 24 въ собраніи прав. сенатъ, по доношенію и рапорту сибирской губ. канцеляріи, приказали:

По 1-му, находящейся при бывшемъ фельдмаршалѣ Минихѣ въ г. Пелымѣ, родившейся вновь у служителя его женскаго пола одной служительницѣ, которой нынѣ отъ роду 4 года и воспріяла вѣру греческаго исповѣданія, такожъ и впредь родившимся у служителей онаго Миниха дѣтямъ кормовыя деньги, противъ прочихъ, производить каждому по 10 коп. на день и сію дачу начинать имъ съ самаго ихъ рожденія, и о томъ послать указъ.

По 2-му, коимъ о производимомъ тамо Троицкаго драгунскаго полка о подполковникѣ фонъ-Мееренцѣ, въ говореніи имъ важныхъ рѣчей, слѣдствіи, представляетъ, что онъ, подполковникъ, отъ говоренія такихъ рѣчей, какъ на него донесено, по распросамъ и даннымъ съ доносителемъ очнымъ ставкамъ, чинитъ запирательство, о чемъ къ доказательству того въ сибирск. губ. канцеляріи собираются справки, однакожъ, по мнѣнію оной канцеляріи, надлежитъ во 1-хъ, доносителя въ показуемыхъ отъ него распряхъ, а буде онъ въ томъ себя утверждать будетъ, то и свидѣтеля, повара, розыскивать указными пытками, а ежели и оный въ тѣхъ своихъ показаніяхъ утверж-

даться будетъ, то рѣченнаго подполковника, яко штабъ-офицера, розыскивать повелѣно ли будетъ, съ требованіемъ резолюціи, представлено въ военную коллегію, о чемъ и въ канцелярію тайныхъ розыскныхъ дѣлъ представлено. Приказали: оный рапортъ взять во извѣстіе по экспедиціи и сообщить къ дѣлу.

1760 г. января 27 въ собраніи прав. сенатъ, по вѣдѣнію св. синода, коимъ объявляетъ, что выѣхавшій изъ Далмаціи, нынѣ находящійся въ Кіево-Печерской лаврѣ епископъ Семіонъ Концаревичъ проситъ, чтобъ его, для представленія о вызовѣ въ Россію въ вѣчное подданство его фамиліи и другихъ желающихъ людей, и посылки для того, равно же и для продажи имѣнія сына его, и для нѣкоторой еще нужды, дозволить ему быть въ С.-Петербургѣ, но св. синодъ на то изъясняя, что ему, въ разсужденіи его не молодыхъ лѣтъ, изъ Кіева сюда пріѣзжать не безтрудно, къ тому же, уповательно, и кошта къ проѣзду потребнаго онъ не имѣетъ, требуетъ: не можно ли подлежащаго о выше означенномъ представляемомъ, буде въ ономъ надобность есть, отъ него, Концаревича, истребовать чрезъ кіевскую губ. канцелярію, или чрезъ кого способнѣе прав. сенатъ усмотритъ. А по справкѣ: мая 21, іюля 27 и сентября 15-го 1759 г., на доношеніе его, епископа, по опредѣленію прав. сената, велѣно сына его, поручика Концаревича, въ Далмацію, ради забранія и вывода сюда фамиліи и тамошняго народа, и взысканія долговъ и продажи имѣнія, для представленныхъ отъ ген.-л. Хорвата сомнительствъ, за границу не отпускать, а по прошенію ихъ, о требуемомъ ими отъ россійскаго въ Вѣнѣ полномочнаго министра вспоможеніи, ежели они желаютъ и кому въ томъ тамо повѣрятъ во взысканіи долговъ и въ продажѣ ихъ имѣнія, такожъ и о свободномъ выходѣ сюда ихъ фамиліи, коллегіи иностр. дѣлъ надлежащее опредѣленіе учинить по своему разсмотрѣнію, о чемъ въ оную и указъ посланъ. Того ради приказали: въ св. пр. синодъ сообщить вѣдѣніе, въ которомъ написать, что уже о всемъ выше писанномъ, отъ него, епископа, представляемомъ, еще и по прежнимъ его прошеніямъ надлежащее въ пр. сенатѣ опредѣленіе учинено, чего ради нынѣ ему для того нарочно сюда паки быть нужды не находится, а ежели онъ, епископъ, сверхъ того имѣетъ еще какія нужды, то можетъ оныя и чрезъ кіевскую губ. канцелярію представить, и для того кіев. губ. канцеляріи, взявъ отъ него на то изъясненіе, для надлежащаго разсмотрѣнія прислать въ пр. сенатъ, и о томъ въ кіев. губ. канцелярію послать указъ.

1760 г. января 31 прав. сенатъ, по доношеніямъ коллегіи иностр. дѣлъ и ген. и кав. Стрешнева и кіевскаго оберъ-коменданта ген.-м. Лопухина, коими представляютъ: коллегія иностр. дѣлъ, на посланный изъ сената указъ, что по полученнымъ извѣстіямъ о намѣреніи хана крымскаго съ татарами къ нападенію на польскія жилища, за содержаніе тамо извѣстнаго бѣглаго Калги-Хаджи Гирей-султана съ товарищами, коллегія не оставила писать къ министру здѣшнему въ Варшаву, чтобъ онъ представилъ тамош-

нему двору и министерству, съ требованіемъ высылки вонъ изъ Польши того султана, дабы тѣмъ отвращено было начинаемое въ той сторонѣ безпокойство, которое при движеніяхъ татарскихъ войскъ легко могло бы коснуться и до россійскихъ границъ, а болѣе того той коллегіи, съ своей стороны, по сему обстоятельству учинить было нечего; между тѣмъ же получено въ оной извѣстіе изъ Константинополя отъ резидента Обрѣзкова отъ 4 декабря 1759 г., что такой ханомъ крымскимъ походъ предпринятъ съ позволенія порты и единственно для усмиренія бунтующихъ, по подущеніямъ вышеписаннаго Хаджи Гирея, татаръ, да и что сама порта такому между ними раздѣленію рада; и хотя по симъ обстоятельствамъ не видно здѣшнимъ границамъ опасности отъ нападенія татарскаго, однако, по мнѣнію коллегіи иностр. дѣлъ, въ разсужденіи ихъ легкомыслія и предпріимчивости хана крымскаго, не излишне при оныхъ на всякій случай имѣть неослабную предосторожность, но и о семъ уже отъ прав. сената имѣющимъ тамо команду предписано. А ген. Стрешневъ и кіевск. оберъ-комен. Лопухинъ представляютъ о полученномъ чрезъ отправленнаго въ Константинополь къ резиденту Обрѣзкову съ экспедиціею кіевскихъ рейтаръ вахмистра Шевырина извѣстій, что въ проѣздъ его, Ш—на, чрезъ Польшу, въ польскомъ с. Самгородкѣ крайчева короннаго панцеровъ знака кн. Черторижскаго товарищъ Антонъ Чернавскій ему объявилъ, яко польская вся старшина, а особливо гетманы: Браницкій, Потоцкій и Рѳуцкій, согласно желаютъ принять къ себѣ въ Польшу татарскую орду, для чего де нынѣ къ тѣмъ татарамъ отправленъ изъ Польши коронный писарь Курскій и при немъ ассистенціи до 30 человѣкъ; о подлинности чего и еще многіе другіе люди въ Польшѣ его, Ш—на, удостовѣрили, съ тѣмъ, что во всей Польшѣ посполитый народъ отъ тѣхъ татаръ великій страхъ и опасность имѣютъ; а въ прочихъ де въ разныхъ польскихъ мѣстахъ въ разговорахъ между польскою шляхтою эхо носится, якобы тѣ татары совсѣмъ прибираются и лошадей подковываютъ, и намѣреніе имѣютъ напасть на россійскую Новую Сербію; о чемъ отъ нихъ и въ коллегію иностр. дѣлъ донесено. А притомъ ген. Стрешневъ объявляетъ, что хотя сіи обстоятельства къ нѣкоторой опасности и слѣдуютъ, но на одномъ его, Ш—на, объявленіи увѣриться не можно, а когда оныя и изъ другихъ мѣстъ подтверждены и надобность требовать будетъ, то онъ не оставитъ къ пріумноженію въ Новую Сербію войскъ потребныя мѣры предпринять, а между тѣмъ, однакожъ, и нынѣ по границѣ крѣпкую предосторожность принять отъ него велѣно, и о томъ къ пограничному генералитету подтверждено. Приказали: къ нему, г. С—ву, въ кіев. губ. канцелярію и въ Новую Сербію къ г.-д. Хорвату и къ бриг. и крѣпости Св. Елисаветы комен. Муравьеву послать указы и велѣть, въ разсужденіи выше писанныхъ обстоятельствъ и извѣстнаго татарскаго народа легкомыслія и предпріимчивости хана крымскаго, отъ нечаяннаго непріятельскаго нападенія, на всякій случай, по границѣ вездѣ наикрѣпчайшую предосторожность имѣть, и ежели необходимая надобность востребуетъ, то куда надлежать будетъ и войска пріумножить г. Стреш-

неву по своему разсмотрѣнію, о чемъ, для вѣдома, и въ коллегіи иностр. дѣлъ и военную послать указы.

1760 г. февраля 4 прав. сенатъ, по вѣдѣнію св. прав. синода и по присланному отъ войска запорожскаго прошенію, коими о находящемся въ Сѣчи Запорожской епископѣ Анатоліи (который нынѣ прибылъ въ С.-Петербургъ и находится здѣсь) объявляютъ: св. синодъ, что онъ, епископъ, въ бытность свою тамо, за учиненнымъ уже запрещеніемъ, не только отъ архіерейскаго служенія не преставалъ, но и другихъ еще таковыхъ же бродящихъ чужестранныхъ іеромонаховъ, безъ достовѣрныхъ о ихъ священствѣ видовъ, въ сослуженіе къ себѣ, самовольно принимая, опредѣлялъ, и требуетъ, дабы его, Анатолія, пристойнымъ образомъ изъ Запорожской Сѣчи отозвать и подъ крѣпкимъ карауломъ, для правильнаго сужденія и должнаго съ нимъ въ силу св. правилъ и указовъ поступленія, привезти въ Кіевъ и поручить въ содержаніе крѣпкое преосвященному кіевскому впредь до будущаго объ немъ указа, а набранныхъ имъ, Анатоліемъ, пришельцевъ изъ разныхъ мѣстъ бродягъ чернецовъ, не допуская болѣе въ той Сѣчѣ до пребыванія и до священнослуженія, выслать въ скорости всѣхъ за границу, куда надлежитъ, неудержно; а дабы и впредь таковыхъ бродящихъ чернецовъ и прочихъ церковнаго клира людей ни подъ какимъ видомъ запорожское войско безъ дозволенія епархіальнаго своего архіерея не принимало, въ томъ бы накрѣпчайше запретить. Напротивъ же того, запорожское низовое войско объявляетъ, что они сего епископа Анатолія, по крайнѣйшему желанію всего ихъ общества, просили въ тамошней церкви литургисать, почему онъ хотя много отговаривался, однакожъ, по прилежному войсковому прошенію, соборно литургисалъ, чѣмъ все простонародное запорожское низовое войско весьма довольствовалось; когда жъ бы и впредь сіе при кошѣ запорожскомъ происходило, то не только навсегда вящшая слава, но и умноженіе, по пограничности, тамошней церкви слѣдовать можетъ, да и весь оный кошъ къ тому желательны, и для того просятъ, дабы вышеписанный Анатолій епископъ, доколѣ оттуда въ опредѣленное мѣсто выѣдетъ, въ церкви сѣчевой святое служеніе въ подлежащіе дни продолжалъ и чтобъ въ томъ дозволеніе учинить. Приказали: въ св. пр. синодъ сообщить вѣдѣніе, въ которомъ объявить, что означенный епископъ Анатолій прибылъ сюда изъ за границы отъ албанцевъ, желающихъ къ выходу въ Россію, съ подтвержденіемъ о томъ ихъ желаніи, и для исходатайствованія резолюціи и отвѣта на письмѣ, на какомъ основаніи оные въ Россіи быть имѣютъ, о чемъ изъ сената на разсмотрѣніе сообщено было въ учрежденную при дворѣ Ея И. В—ва конференцію, изъ которой въ отвѣтъ получено, что въ отвращеніе всякаго Оттоманской портѣ подаваемаго напраснаго амбража даннымъ коллегіи иностр. дѣлъ указомъ повелѣно: не токмо вызовъ сюда черногорцевъ, албанцевъ и прочихъ Оттоманской портѣ подвластныхъ народовъ оставить, но и находящихся отъ оной коллегіи зависящихъ гдѣ либо здѣшнихъ людей немедленно сюда и къ

своимъ мѣстамъ возвратить; вслѣдствіе чего помянутый еп. Анатолій и отпущенъ былъ отсюда обратно, но онъ присланнымъ изъ Запорожской Сѣчи чрезъ кіев. губ. канцелярію въ пр. сенатъ доношеніемъ представлялъ, что получилъ изъ Константинополя отъ пріятеля своего письмо, которое состоитъ въ немалой ему опасности, что о порученномъ ему дѣлѣ не дошло ли знать портѣ, и просилъ резолюціи какимъ образомъ ему въ такомъ случаѣ поступать; почему, по указу пр. сената, и дозволено ему остаться въ Запорожской Сѣчи до времени, а о показанномъ отъ него сомнительствѣ въ Константинополѣ чрезъ резидента развѣдать. Что же св. пр. синодъ вѣдѣніемъ своимъ объявляетъ, что означенный Анатолій, будучи въ Запорожской Сѣчи, за учиненнымъ ему запрещеніемъ, не только отъ архіерейскаго служенія не преставалъ, но и другихъ еще таковыхъ же бродящихъ іеромонаховъ въ служеніи къ себѣ самовольно принималъ, и чтобъ его, для сужденія и должнаго съ нимъ по силѣ правъ учиненія, выслать въ Кіевъ, но понеже онъ, Анатолій, какъ выше показано, находится нынѣ и самъ здѣсь, того ради и велѣть ему явиться въ св. пр. синодъ, который имѣетъ отъ него во всѣхъ его преступленіяхъ надлежащее изъясненіе взять и по тому разсмотрѣніе и опредѣленіе учинить по своему разсужденію, о чемъ и коллегіи иностр. дѣлъ дать знать указомъ.

1760 г. февраля 9 прав. сенатъ, по допошеніямъ и рапортамъ изъ Новой Сербіи отъ ген. л. Хорвата и бригадира и крѣпости Св. Елисаветы коменданта Муравьева, приказали: 1) съ присланной въ прав. сенатъ отъ него, М—ва, о убѣжищѣ, въ случаѣ нужды, слободскимъ жителямъ въ укрѣпленные новосербскіе шанцы и о прочемъ диспозиціи, послать къ нему. Хорвату, копію и велѣть ему оную разсмотря и по сношенію съ помянутымъ Муравьевымъ основательное опредѣленіе обще учинить, дабы отъ разныхъ диспозицій какого предосужденія быть не могло, да и впредь ему. М—ву, такія диспозиціи чинить по сношенію съ нимъ, ген.-лейтенантомъ: 2) для имѣющихся въ Новой Сербіи фамилій запасныхъ 2 т. карабиновъ, буде оные по прежде посланнымъ изъ сената указамъ изъ отборныхъ отъ полковъ изъ рижскаго цейхгауза не отпущены, то какъ оные карабины, такожъ и 2 т. сабель изъ Тулы съ оружейныхъ заводовъ какъ наискорѣе къ нему. Х—ту, съ нарочнымъ отправить, за которые подлежащія деньги, по представленіи въ сенатъ, возвращены будутъ; а требуемое число къ онымъ 2 т. лядунокъ и къ саблямъ паски главному коммисаріату по тому же изъ наличныхъ, а буде наличныхъ нѣтъ, то какъ наискорѣе сдѣлавъ, съ нарочнымъ къ нему, Х—ту, отправить; 3) въ опредѣленныя, по прежде посланному въ 1759 г. отъ 15 октября указу, въ число издержанныхъ изъ новосербской суммы въ посторонніе расходы денегъ 50 т. руб., за полученіемъ въ то число 30 т., достальные 20 т. руб., буде по нынѣ не допущены, камеръ-коллегіи тотчасъ отпустить, и для того въ оную коллегію съ указомъ послать изъ сената нарочнаго курьера, съ тѣмъ, чтобы оныя безъ малѣйшаго про-

долженія времени при томъ курьерѣ выпровожены и до Новой Сербіи немедленно довезены были; а притомъ оной коллегіи наикрѣпчайше подтвердить, чтобъ и на 1760 г. положенная на Новую Сербію сумма какъ наискорѣе вся отправлена была; 4) въ коллегію иностр. дѣлъ подтвердить же указомъ, дабы отпущенныя въ оную коллегію, для перевода въ Цесарію, на заплату за построенный уже, тамо находящійся мундиръ деньги, 35 т., немедленно въ Цесарію переведены были и когда переведены будутъ, о томъ ему, Х—ту, дать знать, и о томъ, такожъ и о дачѣ вышеписанному курьеру почтовыхъ подводъ и прогоновъ куда надлежитъ послать указы.

1760 г. февраля 10 прав. сенатъ, по экстракту изъ протокола учрежденной при дворѣ Ея И. В—ва конференціи отъ 8 сего февраля, при которомъ сообщены копіи съ представленія отъ ген.-маіора кн. Ель-Мурзы Черкаскаго и съ данныхъ по тому указовъ какъ ему, такъ астраханскому губернатору и военной коллегіи, о собраніи, по желанію его, ген.-м., представленную отъ него команду изъ неслужащихъ азілтцевъ нагайскаго народа и прочихъ и о маршированіи съ оными на Донъ, а потомъ о препровожденіи оной команды чрезъ Польшу до арміи, приказали: о исполненіи по означеннымъ, даннымъ изъ оной конференціи указамъ, какъ въ оныхъ предписано, въ военную коллегію и къ астраханскому губернатору ген.-маіору Жилину послать изъ сената указы и велѣть астраханскому губернатору на дачу помянутому, назначенному въ походъ войску жалованья и на подъемъ деньги употреблять изъ наличныхъ, какихъ бы сборовъ оныя ни были; а въ случаѣ оныхъ недостатка и изъ таможенныхъ, на счетъ штатсъ-конторы, и сколько всего выдано будетъ, въ сенатъ рапортовать; а впредь, съ выступленія оной команды въ походъ, съ котораго времени и на коликое число на годовое довольствіе, сколько кому порознь, въ дачѣ быть надлежитъ, о томъ ему, губер., прислать въ сенатъ при рапортѣ обстоятельную вѣдомость, почему тогда отъ сената и сумма опредѣлена будетъ; и для того съ онымъ указомъ въ Астрахань отправить присланнаго съ означеннымъ отъ него, г.-м. кн. Черкаскаго, представленіемъ терскаго войска дворянина Михаила Макарова, которому отсюда и съ будущими при немъ до Астрахани и Кизляра дать двѣ почтовыя подводы и на нихъ сколько подлежитъ выдать прогонныя и поверстныя деньги изъ штатсъ-конторы по указу, и о томъ въ оную, а о дачѣ подорожной—въ ямскую канцелярію, такожъ съ пріобщеніемъ съ помянутыхъ, данныхъ изъ конференціи указовъ копій, къ ген.-фельдмаршалу и кав. гр. Петру Семеновичу Салтыкову, а на Донъ къ тайн. сов. Ефремову послать указы.

1760 г. февраля 14 въ собраніи прав. сенатъ, по рапорту бриг. и крѣпости Св. Елисаветы коменд. Муравьева, при которомъ, вслѣдствіе прежняго своего представленія объ отгонѣ въ Новую Сербію гусарами воровски у дубосарскаго гетмана Могалдыша татарскихъ овецъ и о заарестованіи за оныхъ тѣмъ гетманомъ тульскаго купца Сушилина приказчика съ бакалеею, прила-

гаетъ копіи, какимъ образомъ о томъ отъ ген. л. Хорвата къ крымскому хану писано и что на то въ отвѣтъ получено, представляя при томъ на разсмотрѣніе, что не могутъ ли сіи, отъ новосербскихъ гусаръ учиненныя продерзости въ нарушеніи вѣчно мирно установленному съ обѣихъ сторонъ трактату, по нынѣшнимъ заграничнымъ о формирующемся войскѣ извѣстіямъ, къ нападенію на новосербское и здѣшнее безвинное къ тому поселеніе, по легкомыслію, причиною быть, о чемъ на разсмотрѣніе и изъ военной коллегіи въ сенатъ внесенъ рапортъ,—приказали: къ г.-л. Хорвату подтвердить изъ сената наикрѣпчайшимъ указомъ, дабы означенный, отогнанный команды его гусарами у дубосарскаго гетмана Могалдыша татарскій скотъ и прочее награбленное какъ наискорѣе все отыскано и, по справедливости, въ тамошнюю сторону возвращено было безъ всякаго промедленія; съ приличившимися же въ томъ по изслѣдованіи, по прежде посланному изъ сената указу, учинить безъ всякаго упущенія по указамъ, а впредь г.-л. Хорвату за подчиненными своими крайнее наблюденіе имѣть и до такихъ продерзостей отнюдь никого не допускать, и подкомандующимъ о томъ почасту наистрожайшія подтвержденія чинить, дабы чрезъ то съ обѣихъ сторонъ возстановлено было всякое спокойствіе, а въ нарушеніе мирнаго трактата не послѣдовало бы какого здѣшней сторонѣ предосужденія; и о томъ къ нему, г.-л. Х—ту, и къ бриг. и ком. Муравьеву, и куда надлежитъ, послать указы.

1760 г. февраля 14 въ собраніи прав, сенатъ, по рапорту генер. и кав. Стрешнева, коимъ объявляетъ о полученномъ 4 тысячной команды отъ премьеръ-маіора фонъ-Гольца января отъ 11 извѣстіи, что онъ, въ бытность его съ тысячною командою въ Польшѣ, въ с. Ставищахъ, гдѣ онъ имѣлъ квартиру, отъ тамошнихъ обывателей увѣдомленъ, яко въ ономъ селѣ заготовленъ провіантъ для прусской арміи, который, еслибы войскъ Ея И. В. команда не прибыла, отправленъ былъ бы того 11 числа неотмѣнно, для чего онъ, маіоръ, того села войта Гурченко призывалъ къ себѣ, но и онъ объявилъ, что оное провіанту отправленіе отъ ихъ владѣльца, старосты романовскаго, каштеляна по часту бываетъ, да и нынѣ изготовлено въ с. Кошлекахъ подводъ до 10, да до с. Жидовецъ уже отправлено января 10 пшена, крупъ и пшеницы подводъ до 30 и болѣе, въ чемъ онъ, войтъ Гурченко, и письменное объявленіе далъ, съ котораго и копія приложена при томъ; а о томъ же отъ него, ген. Стрешнева, въ военную и иностр. дѣлъ коллегіи донесено,—приказали: въ учрежденную при дворѣ Ея И. В. конференцію сообщить экстрактомъ, въ которомъ написать, что по разсужденію прав. сената, какъ означенный, нынѣ россійскою воинскою командою сысканный провіантъ и прочее, такъ и впредь таковой же, для прусской арміи въ Польшѣ заготовляемый и отправляемый, яко непріятельскій, по силѣ воинскихъ правъ слѣдовало бъ на довольствіе тѣхъ проходящихъ россійскихъ командъ и другихъ войскъ отбирать, но оное принадлежитъ до разсмотрѣнія и опредѣленія конференціи, чего ради въ оную и сообщается.

1760 г. февраль 14 въ собраніи прав. сената, по рапорту главнаго магистрата, коимъ на посланный изъ сената указъ, о оставленіи повелѣнной продажи имѣнія кн. Кантемировой, для уплаты греку Ватацію вексельнаго иска, объявляетъ, что еще до полученія онаго, въ силу прежняго указа, помянутой кн. Кантемировой въ вексельный ему, В—цію, искъ разныя имѣнія съ публичнаго торга чрезъ аукціонъ, кромѣ св. образовъ и табаку, проданы разныхъ чиновъ людямъ, всего по цѣнѣ на 653 р. 34 к., изъ которыхъ по силѣ 1723 г. указа, на содержаніе при аукціонѣ служителей, по 2 к съ рубля, 13 р. 6½ к. вычтены, а достальные 640 р. 27½ к. остались въ главномъ магистратѣ; чего ради представляетъ: куда повелѣно будетъ оныя деньги, также и оставшіеся въ непродажѣ образа и табакъ отдать, и о томъ требуетъ указа, а что продано и еще непроданнаго осталось, приложенъ реестръ,—приказали; означенныя, имѣющіяся за проданное помянутой кн. Кантемировой имѣніе деньги 640 р. 27½ к., также и св. образа, хранить до указа въ оном магистратѣ, а табакъ за надлежащую цѣну, чего оный стоитъ, отдать находящимся въ Москвѣ табачнаго сбора содержателямъ и взятыя за оный, по настоящей цѣнѣ, деньги хранить съ выше помянутыми, и сколько за оный получено будетъ, въ сенатъ рапортовать, и о томъ въ главный магистратъ послать указъ.

1760 г. февраля 14 въ собраніи прав. сенатъ, по доношенію астраханскаго губернатора г.-м. Жилина и рапорту бриг. и крѣпости Св. Елисаветы коменд. Муравьева, коими представляютъ:

1-мъ, астрах губ. Жилинъ, о полученномъ отъ бывшаго въ Персіи консула, ассесора Чекалевскаго, извѣстіи, что въ Энзиляхъ моровое повѣтріе прекратилось, а въ Рящѣ еще и по нынѣ продолжается, да по извѣстію же отъ армянъ и басурманъ, якобы оказалось вновь въ недальнемъ разстояніи отъ Новой Шемахи, въ Генжѣ, изъ котораго мѣста довольно разбѣжалось народу, такъ что уже дворы бросаютъ, а въ которомъ помрутъ, и не успѣваютъ хоронить, чего для въ Сальянъ писано о предосторожности и дабы изъ того мѣста какъ товаровъ, такъ и людей безъ выдерживанія карантина въ Сальянъ пропуска не было; а оставшимся тамо россійскимъ купцамъ подтверждено, чтобы изъ тѣхъ мѣстъ товаровъ не покупали, ибо къ Астрахани пропуска имъ не будетъ, о чемъ отъ помянутаго губернатора и въ коллегію иностр. дѣлъ донесено. Приказали: отъ вышеписанной, имѣющейся въ Энзиляхъ и появившейся въ Генжѣ опасной болѣзни по границѣ вездѣ тамо имѣть наикрѣпчайшую предосторожность и въ той предосторожности поступать по силѣ прежнихъ указовъ непремѣнно, и о томъ послать указы.

2-мъ, бриг. Муравьевъ, по извѣстію запорожскихъ казаковъ о заграничныхъ обращеніяхъ, объявляетъ, что въ Крыму никакихъ воинскихъ оружій и лошадей продавать не велѣно, а въ Очаковъ пришло отъ порты точно два судна съ пушками, порохомъ и свинцомъ, да и еще ожидаютъ, но для чего, неизвѣстно; почему къ совершенному провѣдыванію о томъ отъ коневаго ата-

мана Бѣлицкаго нарочные посланы, а о предосторожности отъ нечаяннаго непріятельскаго нападенія по командѣ его ордировано и къ пограничному генералитету сообщено, также и въ коллегіи иностр. дѣлъ и военную и къ геп. и кав. Стрешневу донесено. Приказали: оный рапортъ взять во извѣстіе по экспедиціи, къ таковымъ же.

1760 г. февраля 15 въ собраніи прав. сената, по доношенію коммисіи оберъ-кригсъ-коммисара Мерлина, приказали: въ камеръ коллегію, въ главные коммисаріатъ и соляную контору и въ здѣшнія камеръ и соляную же конторы подтвердить изъ сената наикрѣпчайшими указами, чтобъ въ опредѣленную на 1760 г., для доставленія къ заграничной арміи, изъ подушныхъ, винныхъ и изъ соляныхъ сборовъ милліонную сумму какъ возможно наискорѣе изысканы были въ сборѣ и пересылкѣ въ помянутую коммисію способы къ назначеннымъ по росписанію оной коммисіи срокамъ, а по надобности той ассигнованной суммы, въ число оной хотя изъ другихъ доходовъ, въ силу прежде посланныхъ изъ сената указовъ, отправлять и отдавать, и то отправленіе изъ Москвы и отдачу изъ здѣшнихъ мѣстъ чинить серебряною монетою, а въ случаѣ оной недостатка, помянутымъ мѣстамъ обмѣнивать мѣдныя на серебряную монету и въ другихъ присутственныхъ мѣстахъ, дабы оную какъ наискорѣе можно было къ помянутой заграничной арміи отправлять натурою или чрезъ векселя переводить безъ всякаго затрудненія и остановки; чего ради об.-кр.-ком. Мерлину когда сколько изъ помянутой ассигнованной суммы изъ объявленныхъ мѣстъ получено будетъ, оную переводить чрезъ векселя или, за неотысканіемъ къ переводу, и натурою отправлять въ Кенигсбергъ, адресуя оныя къ г.-поруч. и губ. Корфу, а ему, по полученіи оной, для доставленія къ заграничной арміи, куда повелѣно будетъ, поступать по насылаемымъ отъ геп.-фельдм. и кав. гр. Петра Семеновича Салтыкова ордерамъ во всемъ непремѣнно, и о томъ куда надлежитъ и къ означенному об.-кр.-ком. Мерлину послать указы же, а въ сенатскую контору сообщить вѣдѣніе.

1760 г. февраля 16 въ собраніи прав. сената геп.-фельдмаршалъ, геп.-прокуроръ и кав. кн. Никита Юрьевичъ Трубецкой предлагалъ, что по высочайшему Е. И. В. указу, для пребыванія здѣсь геп.-фельдм. и кав. гр. П. С. Салтыкова повелѣно приготовить домъ бывшаго канцлера Бестужева, почему находящимся въ томъ домѣ маіоромъ Бернеромъ на починку столярною работою половъ, панелей и дверей и на прочія потребности въ расходъ употреблено 106 р. 36 к., которые, яко на чрезвычайный расходъ употребленные, слѣдуетъ ему, Б—ру, на прочія въ томъ домѣ надобности возвратить. Приказали: оныя издержанныя на означенныя въ помянутомъ Бестужева домѣ потребности деньги 106 р. 36 к. возвратить изъ штатсъ-конторы и отдать оныя объявленному м. Берперу немедленно, и о томъ въ штатсъ-контору послать указъ, а ему, Б—ру, о томъ объявить.

1760 г. февраля 16 въ собраніи прав. сенатъ, по доношенію монетной канцеляріи, коимъ на посланный изъ сената указъ, о вывозимыхъ въ Лифляндію чужестранныхъ мелкихъ 5 и 10 фердинговыхъ монетахъ и о прочемъ, представляетъ, что прежде поданнымъ монетной канцеляріи мнѣніемъ представлено было дабы вышепоказанныя, вывозимыя въ Лифляндію чужестранныя мелкія 5 и 10 фердинговыя монеты въ казну по назначеннымъ отъ монетной канцеляріи здѣшнимъ пробнымъ цѣнамъ и не выпуская изъ казны, отсылать въ Москву, для передѣла въ ливонезы, на монетный дворъ, то оное представлено было для полученія, по пріемѣ ихъ въ казну по показаннымъ здѣшнимъ пробнымъ цѣнамъ отъ передѣла въ ливонезы и полуливонезы, казнѣ Е. И. В. не малой прибыли и дабы прежде установленное учрежденіе о дѣлѣ тѣхъ ливонезовъ и прочихъ мелкихъ монетъ дѣйствіе свое имѣло, которыхъ бы, ежели довольная сумма надѣлана была, то бы оныя съ прибылью далѣе за границу выходить, какъ и выше представляемыя нынѣ ген.-поручикомъ и Пруссіи губернаторомъ, дѣланныя въ прусскомъ королевствѣ новыя монеты внѣ ея при арміи и въ Польшѣ безпрепятственно хожденіе имѣютъ, а тѣ бы иностранные фердинги въ казну, безъ выпуска въ народъ, доходить могли для передѣла въ тѣ же ливонезы; но какъ рижская губ. канцелярія представляетъ: ежели де тѣ мелкія монеты по основанію русскихъ денегъ принимать, то черезъ такое распоряженіе въ малое время всѣ онѣ оттуда за границу вывезены будутъ и не токмо въ казнѣ сборъ мелкихъ чужестранныхъ монетъ перестать, но и хожденіе онымъ вовсе пресѣчено быть можетъ, то для сего, дабы въ казенныхъ сборахъ и расходахъ, также и въ коммерціи остановки не было и по мнѣнію монетной канцеляріи тѣмъ мелкимъ монетамъ противъ альбертовой монеты по такой цѣнѣ тамо хожденіе впредь до времени дозволить надлежитъ; что же касается до дѣланныхъ въ прусскомъ королевствѣ на подобіе прусской монетъ, что оная хожденія нежели внутри Пруссіи, но внѣ ея, яко то при арміи и въ Польшѣ, безпрепятственно имѣетъ, оное весьма полезно, да и запрещенія, чтобъ оную монету въ другія области кромѣ Россіи не выпускать, чинить не надлежитъ. А что прав. сенату отъ монетной канцеляріи представлено было, дабы тѣмъ монетамъ имѣть хожденіе въ одномъ прусскомъ королевствѣ, а далѣе ихъ не выпускать, и то въ такомъ разсужденіи, чтобъ ихъ внутрь Россіи не впускать, дабы она внутри Россіи съ прочими россійскими монетами хожденія и помѣшательства не имѣла. Приказали: о хожденіи въ Лифляндіи вышеписаннымъ мелкимъ монетамъ цѣною противъ альбертовой монеты и о незапрещеніи въ Пруссіи выпускомъ въ другія области дѣланныхъ тамо на подобіе прусской монеты быть по мнѣнію оной канцеляріи, и о томъ куда надлежитъ послать указы, а въ конференцію, для извѣстія, сообщить экстрактомъ.

1760 г. февраля 17 въ собраніи прав. сената, по доношеніямъ г.-м. и кіевскаго оберъ-коменданта Лопухина и по рапорту бриг. и крѣпости Св. Елисаветы ком. Муравьева, коими объявляютъ:

Кіевскій оберъ-комендантъ Лопухинъ: 1-мъ, о полученныхъ заграничныхъ извѣстіяхъ, что крымскій ханъ Крымъ-Гирей состоитъ нынѣ въ Коушанахъ и при немъ находятся крымскіе, едичкульскіе и джамбулукіе мурзы, а едисанской орды мурзы явиться къ нему, хану, не хотятъ и его, хана, къ себѣ не допускаютъ; а бунтующій де салтанъ Хаджи-Гирей, говорятъ, скрытно при едисанской же ордѣ находится, а не въ Польшѣ, и отъ того между едисанцами противъ хана возмущеніе чинится, а паче за то, что разореніе, въ прошломъ году бывшее волохамъ, ханъ сложилъ въ портѣ на нихъ, едисанцевъ, и съ нихъ довольствоваться желаетъ, а самъ тому былъ предводитель.

2-мъ, о полученномъ изъ польскаго м. Могилева отъ нѣкотораго пріятеля письменномъ извѣстіи, яко крымскій ханъ съ 20 т. татарскаго войска обрѣтается въ Коушанахъ, а куда оттуда выступитъ, неизвѣстенъ, только сказываютъ разные люди: иные, что намѣреніе имѣютъ идти въ Польшу, а другіе что въ Новую Сербію, а нагайцы не мѣшаются; турки же говорятъ, якобы лѣтомъ имѣть будутъ войну съ Россіею.

Бриг. Муравьевъ прилагаетъ копію съ рапорта, присланнаго отъ состоящаго въ степныхъ мѣстахъ при бродѣ рѣки Синюхи поручика фонъ-Боя о развѣданныхъ посыланными отъ него извѣстіяхъ, что состоящая въ г. Коушанахъ татарская орда проситъ дозволенія у порты, чтобъ приказано имъ было гнать за мурзаками татарскими бунтовщиками, которые находятся въ Польшѣ и ханъ къ нимъ посылалъ посла, чтобъ подклонились, но они сего посла изрубили, а сами далѣе пошли въ Польшу, а въ Польшѣ де поляки покупаютъ для прусской арміи лошадей, да и напредь сего польскіе жиды нанимали людей со всѣмъ войскомъ, оружіемъ, конныхъ и наняли 40 т., коихъ отправили въ Пруссію, о чемъ о всемъ отъ нихъ, Лопухина и Муравьева, въ коллегіи иностр. дѣлъ и военную донесено. Приказали: оныя доношенія и рапортъ взять во извѣстіе по экспедиціи, къ таковымъ же.

1760 г. февраля 19 прав. сенатъ, по доношенію военной коллегіи, приказали: на довольство отправляющейся изъ Кизляра чрезъ Польшу къ заграничной арміи, подъ командою г.-м. кн. Эль-мурзы Черкаскаго, нерегулярной команды, гдѣ магазиновъ нѣтъ, покупнымъ провіантомъ и фуражемъ надлежащее число денежной казны, за неимѣніемъ въ вѣдомствѣ главной провіантской канцеляріи, ассигновать, по близости тамошняго мѣста, изъ астраханской губ. канцеляріи и велѣть оныя отдать будущему при той командѣ, для препровожденія, штабъ-офицеру изъ наличныхъ, какихъ бы сборовъ ни были, какъ наискорѣе, дабы во время марша въ продовольствіи той команды ни малѣйшаго ни въ чемъ недостатка послѣдовать не могло, и о томъ послать указы.

1760 г. февраля 22 въ собраніи прав. сената, по экстракту изъ протокола учрежденной при дворѣ Е. И. В. конференціи отъ 17 сего февраля, приказали: находящагося здѣсь, присланнаго сюда отъ албанцевъ съ объявленіемъ о желаніи ихъ къ выходу въ здѣшнюю имперію албанца Якова Сумина, въ разсужденіи, что вызовъ въ здѣшнюю имперію сихъ народовъ удержанъ, отпустить въ его отечество обратно, давъ ему отъ коллегіи иностр. дѣлъ паспортъ, да въ награжденіе и на проѣздъ 300 р. выдать ему изъ штатсъ-конторы, и о томъ послать указы.

1760 г. февраля 25 въ собраніи прав. сената, по доношенію коллегіи иностр. дѣлъ и по рапорту тайн. сов. Ефремова, коими представляютъ;

1-мъ, коллегія иностр. дѣлъ, на посланный изъ сената указъ, что о епископѣ Анатоліи, можно ли ему обратно безъ опасности отсюда ѣхать, чрезъ резидента Обрескова развѣдано и найдено, что искалъ его, А—ія, тамо одинъ купецъ по собственному дѣлу и что изъ монастыря его два монаха арестованы отъ патріарха за умышленный съ братомъ его обманъ, а монастырю ни отъ кого никакихъ нападковъ не дѣлается, почему и не было ему, А—лію, причины утруждать пр. сенатъ своимъ представленіемъ. Приказали: понеже означенный Анатолій епископъ, вслѣдствіе сообщеннаго изъ учрежденной при дворѣ Е. И. В. конференціи экстракта, въ 1758 г. отпущенъ былъ отсюда заграницу обратно, но удержанъ въ Запорожской Сѣчи до времени по причинѣ показаннаго отъ него въ Константинополѣ сомнительства и ему опасности и покуда тамо черезъ резидента Обрескова развѣдано будетъ, но какъ выше отъ коллегіи иностр. дѣлъ объявлено, что въ томъ никакого сомнѣнія нынѣ не состоитъ, того ради въ св. пр. синодъ сообщить вѣдѣніе: когда по прежде посланному изъ сената объ немъ, епископѣ, вѣдѣнію же до него никакой надобности, чтобъ ему здѣсь остаться, не будетъ, тогда объ отпускѣ его, епископа, по прежнему за границу св. синодъ имѣетъ учинить по своему разсмотрѣнію, о чемъ и коллегіи иностр. дѣлъ дать знать указомъ.

2-мъ, тайн. сов. Ефремовъ о разныхъ заграничныхъ извѣстіяхъ, по которымъ хотя еще ничего опаснаго не предвидится, однакожъ отъ тамошнихъ сосѣдственныхъ, яко легкомысленнаго состоянія, народовъ тамо надлежащей предосторожности оставить не можно, и для того опредѣлено имъ изъ поставленныхъ предъ симъ для разъѣздовъ за Дономъ 1.100 человѣкъ, что по нынѣшнему зимнему времени въ степи стоять не можно, 500 человѣкъ расположить въ самомъ г. Черкасскѣ, а достальныхъ распустить въ дома, о чемъ и въ коллегіи иностр. дѣлъ и военную донесено. Приказали: оный рапортъ взять во извѣстіе по экспедиціи.

1760 г. февраля 25 въ собраніи прав. сенатъ, по доношенію коллегіи иностр. дѣлъ, коимъ объявляетъ, что по извѣстнымъ искамъ грековъ Юрья Кирилова и Криста Пармакчія (которые здѣсь, по представленію находящагося въ Константинополѣ резид. Обрескова, дѣйствительно уничтожены и

окончены) тѣ греки подали челобитныя самому салтану и по повелѣнію онаго турецкое министерство вновь къ нему, резиденту, отозвалось, чтобъ онъ о удовольствованіи оныхъ грековъ стараніе приложилъ, но онъ, утверждая, что они здѣсь обвинены по справедливости и по правамъ, кои ни для кого отмѣнены быть не могутъ, совсѣмъ отказался о томъ представлять сюда; почему порта, отчаясь преклонить его къ тому, прицѣпилась къ разности суммы, объявленной въ челобитныхъ оныхъ грековъ съ написанною въ поданной отъ него запискѣ и требовала объясненія, и хотя резидентъ и увѣрялъ ее, что тѣ греки иски свои увеличиваютъ и что оные въ самомъ дѣлѣ такіе, какъ онъ представлялъ, однакожъ порта, не зная кому вѣрить, ибо челобитчики клятвою и подверженіемъ себя истязанію справедливость исковъ ихъ доказывали, отозвалась ему напослѣдокъ, чтобъ для избавленія отъ такихъ докучливыхъ людей доставить ей подлинныя ихъ челобитныя, поданныя въ здѣшнихъ судахъ, обнадежа, что она жестоко ихъ накажетъ, когда въ оныхъ хотя мало несогласное найдетъ; и потому коллегія иностр. дѣлъ представляетъ, чтобъ для удовольствія порты въ ея требованіи опредѣлено было поданныя сперва въ малороссійскихъ судахъ отъ помянутыхъ грековъ Юрья и Криста челобитныя собрать и для отправленія въ Константинополь къ резид. Обрескову прислать въ ту коллегію. Приказали: къ малороссійскому г. гетману послать грамоту, велѣть означенныя отъ помянутыхъ грековъ Юрья Кирилова и Криста Пармакчія сперва поданныя въ малороссійскихъ судахъ челобитныя въ оригиналѣ собрать и для пересылки въ Константинополь прислать въ сенатъ немедленно, которыя по присылкѣ, для отправленія къ означенному резид. Обрескову, отослать въ коллегію иностр. дѣлъ при указѣ, о чемъ и въ оную послать указъ.

1760 г. февраля 25 въ собраніи прав. сенатъ, по доношенію иркутской канцеляріи о присланномъ туда изъ Анадырска тамошней команды солдатѣ Захарѣ Пряничниковѣ, въ показаніи за тамошнимъ же командиромъ, поручикомъ Кекеровымъ государева дѣла по 1 и 2 пунктамъ и въ называніи его воромъ и измѣнникомъ, а той команды унтеръ-офицеровъ и капраловъ ворами, и что онъ, Пр—въ, еще въ бытность въ Анадырскѣ, въ оном своемъ показаніи заперся, а показалъ, что того за пьянствомъ не упомнитъ, а за собою однимъ государево дѣло по 1 пункту знаетъ и подлинно доказать можетъ той команды за солдатомъ Маркою Собакинымъ, да и по присылкѣ въ Иркутскъ онъ, Пр—въ, по отпускѣ его изъ подъ караула стоящимъ въ гауптвахтѣ на карауле за капрала солдатомъ Папуловымъ безъ кандаловъ, чинилъ озорничества, а по взятіи подъ караулъ называлъ тамошнихъ вице-губернатора ген.-маіора Вульфа и секретаря Брусенцова ворами и измѣнниками и неоднократно показывалъ слово и дѣло и государственныя важности, въ томъ числѣ и на помянутаго секретаря Брусенцова государственную нужду и важность, касающуюся до 1 и 2 пунктовъ, и многія произносилъ продерзостныя слова; сверхъ же того, будучи на гауптвахтѣ подъ карауломъ, подпрапорщика Вере-

щагина ножемъ зарѣзалъ, въ чемъ по распросу въ канцелярiи винился, и о томъ производится слѣдствiе; напослѣдокъ же онъ, Пр—въ, признался, что тѣ важности показывалъ не для инаго чего, какъ только, что въ Анадырскъ тамошней командѣ денегъ на жалованьѣ и провiантъ въ привозѣ мало бываетъ, почему и г.-м. Вульфа и секрет. Брусенцова поносилъ пьяный, сомнѣваясь, что причиною сего онъ, ген.-маiоръ, а по большой части то чинилъ для того, чтобъ его за тѣми рѣчами въ его по 1 и 2 пунктамъ показанiи не могли распрашивать и отправили бы его въ Москву, или въ Петербургъ, ибо онъ того тамо показывать не хотѣлъ, а болѣе того ничего не знаетъ, и въ вышеозначенныхъ о важности ложныхъ показанiяхъ и продерзостяхъ принесъ повинную. Къ тому же и еще присланные въ иркутскую канцелярiю изъ анадырской команды солдаты Андрей Шарыповъ, всего 5 человѣкъ, въ показанiи изъ нихъ за нѣкоторыми по 1 пункту важности въ иркутской канцелярiи въ распросахъ принесли повинныя же, что они то показали съ общаго своего согласiя отъ нестерпимаго въ Анадырскѣ, за неимѣнiемъ хлѣба и непромысломъ рыбы, голода, и чтобъ имъ въ томъ утвердясь, ѣхать прямо до Москвы, о которыхъ, что съ ними чинить, представлено въ канцелярiю тайныхъ розыскныхъ дѣлъ. Почему оная иркутская канцелярiя представляетъ: хотя въ показанномъ подпрапорщика Верещагина имъ, Пр—мъ, зарѣзанiи его пытать и надлежало, но по означеннымъ его, ген.-маiора, и секретаря поношенiямъ и ложно на него же, секретаря, важности и государственной нужды показыванiю, и въ канцелярiи однихъ ихъ бытiемъ до воспослѣдованiя о томъ изъ прав. сената указа, или прибытiя въ канцелярiю опредѣленныхъ губернаторскихъ товарищей и секретаря, оное оставлено, дабы послѣ причины не было ихъ порицать, токмо умыслъ или злоба къ тому зарѣзанiю и безъ того была явна, и за тѣмъ онъ, Пр—въ, подъ крѣпчайшимъ карауломъ, въ ручныхъ и ножныхъ желѣзахъ, содержань быть имѣетъ, а о показанныхъ его, Пр ва, многихъ ложныхъ секрета важности и слова и дѣла показанiяхъ, съ требованiемъ указа въ канцелярiю тайныхъ розыскныхъ дѣлъ представлено; по показанiямъ же его о непривозѣ въ Анадырскъ провiанта и прочаго, отъ чего такой тамо недостатокъ происходитъ, и куда отправленный въ 1757 г. туда на 80 нартахъ провiантъ употребленъ, опредѣлено накрѣпко изслѣдовавъ, съ виннымъ учинить по указамъ; чтоже де касается до довольствiя состоящихъ въ Анадырскѣ, въ Гижигинскомъ, Туманскомъ, Ямскомъ, Таунскомъ, Охотскомъ и Камчатскихъ острогахъ регулярныхъ и нерегулярныхъ командъ, о коихъ приложена табель, то ежели указомъ повелѣно будетъ давать регулярнымъ провiанта патурою указное число крупы, а муки по $32^1/_2$ фунта на мѣсяцъ, за достальную же 12 пудъ деньгами по полтора, а за крупу, въ случаѣ ея недовоза, по 2 р. за пудъ, а денежное жалованье (по полученiю всѣми тамъ полеваго оклада) двойное, а за указную годовую аммунiцiю деньгами одинакого оклада, то они тѣмъ себя со всею по штату положенною имъ годовою аммунiцiею и мундиромъ, въ чемъ за неприсылкою всего того не малую нужду имѣютъ,

содержать себя могутъ; а нерегулярнымъ, въ тѣхъ же мѣстахъ находящимся, ежели повелѣно будетъ производить окладное денежное полуторное, да муки по 10 пудовъ въ годъ, а за достальной и крупу деньгами; изъ оныхъ всѣхъ чиновъ,—что надежно,—кто менѣе хлѣба натурою потребуетъ, то за пудъ платить по предписаннымъ цѣнамъ изъ казны деньгами, для того, что онаго изъ Якутска въ Охотскъ провозъ дорогъ, а когда въ Камчаткѣ изъ нынѣ посѣяннаго тамъ для опыта хлѣба оный размножится, такожъ и въ Гижигѣ къ тому способъ явится,—къ чему, по имѣющимся въ тѣхъ мѣстахъ землямъ и воздуху, когда къ тому прилежаніе будетъ, не малую надежду подаетъ,—тогда о заплатѣ за оныя тѣхъ мѣстъ командамъ донесено быть имѣетъ. Приказали: означеннымъ, находящимся въ Анадырскѣ и въ другихъ тамошнихъ отдаленныхъ острогахъ командамъ жалованье и провіантъ, а за недостаткомъ онаго по назначеннымъ цѣнамъ деньгами, впредь до разсмотрѣнія и указа нынѣ производить по такому положенію, какъ иркутская канцелярія представляетъ, чего ради той канцеляріи наикрѣпчайше подтвердить, чтобъ опое, опредѣленное для помянутыхъ командъ число провіанта всегда заблаговременно приготовляемо и туда отправляемо, и въ запасѣ тамъ содержимо было неотмѣнно, дабы тѣ команды отнюдь никакого въ томъ недостатка претерпѣвать и на такія продерзости, какъ выше означено, отваживаться причины имѣть не могли, почему въ такомъ случаѣ единственно на его, вице-губернатора, попеченіе, а въ противномъ и на отвѣтъ, полагается, и для того ему особливо въ томъ сильное стараніе употребить и къ кому надлежитъ подкомандующимъ напстрожайше отъ себя почасту подтвержденіе чинить непремѣнно. Что же касается до содержащагося тамо во многихъ ложныхъ секрета важности и слова и дѣла показаніяхъ и въ учиненномъ смертномъ убійствѣ солдата Прянишникова, то понеже о томъ о всемъ изъ иркутской канцеляріи въ канцелярію тайныхъ розыскныхъ дѣлъ, съ требованіемъ о томъ указа, уже представлено, того ради о томъ же, для надлежащаго разсмотрѣнія и опредѣленія, канцеляріи тайн. розыскн. дѣлъ и изъ сената дать знать указомъ, а о всемъ вышеписанномъ къ сибирскому губернатору Соймонову и къ помянутому вице-губернатору Вульфу послать указы же.

1760 г. февраля 29 въ собраніи прав. сенатъ, по доношенію учрежденной о Перчинскихъ и прочихъ серебряныхъ заводахъ экспедиціи, при которомъ, для усмотрѣнія, приложены копіи съ присланныхъ въ экспедицію отъ находящагося въ Красноярскѣ при разработываніи обысканныхъ томскимъ жителемъ, разночинцемъ Дмитріемъ Васильевымъ рудныхъ мѣстъ капитанъ-лейтенанта Коростелева доношеній и съ вѣдомости о пріисканныхъ и пробованныхъ тамо рудахъ, приказали: означенныя томскимъ разночинцемъ Васильевымъ къ пріиску рудъ объявленныя рудныя мѣста, по мнѣнію оной экспедиціи, за безнадежностью къ добыванію изъ нихъ золота и серебра, разработываніемъ вовсе оставить и опредѣленныхъ къ тому людей, яко то его, кап.-лейт. Коростелева, и другихъ, отпустить къ прежнимъ должностямъ,

а горныхъ служителей, по близости мѣста, отправить на Нерчинскіе заводы, дабы напрасно казеннаго расхода не тратить и людей не задолжать; а о прежде предъявленныхъ отъ онаго разночинца Васильева въ прав. сенатъ рудахъ, кои здѣсь тогда по пробѣ явились богатаго содержанія, а по разработываніи оныхъ не сыскалось, почему нерчинская экспедиція сомнѣвается, что онъ ихъ не съ Колывано ли Воскресенскихъ заводовъ какимъ либо случаемъ получилъ, гдѣ онъ подлинно ихъ взялъ сибирской губ. канцеляріи велѣть изслѣдовать немедленно и что по слѣдствію явится, о томъ, для надлежащаго за то по указамъ поступленія, представить въ помянутую нерчинскую экспедицію. А понеже еще изъ приложенной при ономъ доношеніи копіи съ рапорта кап.-лейт. Коростелева, между прочимъ, усмотрѣно о принесенной красноярскаго вѣдомства отъ ясашнаго иноземца, рудоискателя калмыка Шандыгачева, а по крещеніи Флора Алексѣева, жалобѣ на каченскаго ясашнаго же татарина Федьку Тутачикова, въ учиненныхъ ему великихъ побояхъ и ругательствахъ, и что при томъ онъ употреблялъ богомерзкіе поступки, въ которыхъ не малая важность заключается, то хотя тамо уже по сему въ красноярской воеводской канцеляріи слѣдствіе и начато, однакожъ, для надлежащаго о томъ разсмотрѣнія и опредѣленія, сообщить объ ономъ и въ св. пр. синодъ, приложа съ помянутаго кап.-лейт. Коростелева рапорта точную же копію, а между тѣмъ сибирской губ. канцеляріи накрѣпко подтвердить, дабы о семъ, чрезъ кого надлежитъ, немедлено и строго изслѣдовано было, и кто въ томъ виновнымъ явится, и чему подлежать будетъ, по принадлежности представить въ св. синодъ, а въ прочемъ поступить по силѣ указовъ, и о томъ, куда о чемъ надлежитъ, послать указы, а въ св. пр. синодъ сообщить вѣдѣніе.

1760 г. февраля 29 въ собраніи прав. сенатъ, по доношенію гофмаклеровъ Сириціуса и Мидендорфа, коимъ объявляютъ: извѣстно де имъ, что по коммисіи оберъ-кригсъ-коммисара Мерлина въ Кенигсбергъ и въ прочія тамо мѣста изъ заграничной суммы назначено къ переводу вексельно денегъ 70 т. р. и болѣе, которую сумму изъ пребывающихъ здѣсь иностранныхъ купцовъ желаютъ принять, а вмѣсто оныхъ въ упомянутыхъ мѣстахъ корреспонденты ихъ платежъ учинятъ тамошними деньгами по такой же цѣнѣ за россійскій рубль, какъ предъ симъ недавно тотъ переводъ отданъ, и представляютъ, дабы объ отдачѣ какъ нынѣ, такъ и впредь вышеписанной суммы къ переводу въ Кенигсбергъ и въ прочія тамо мѣста вексельно желающимъ изъ купечества объявленную коммисію опредѣлить указомъ, о которыхъ купцахъ въ оную коммисію отъ нихъ и представлено быть имѣетъ. А по справкѣ: въ 1759 г. декабря 20, при экстрактѣ изъ протокола учрежденной при дворѣ Е. И. В. конференціи сообщена въ сенатъ съ рескрипта копія, даннаго ген.-кригсъ-коммисару кн. Шаховскому, какимъ образомъ, при возвышеніи нынѣ цѣны на рублевую монету, велѣно переводить деньги въ Кенигсбергъ, по которому повелѣно изъ имѣющейся у помянутаго Мерлина суммы, 182.252 р.,

требуемую купцами Арбутнотомъ и Риттеромъ сумму 120 т. р., по представленной отъ нихъ цѣнѣ, за каждый рубль по 120 грошей, т. е. по 20 шестаковъ, за надежными поруками отдать, но притомъ сіе дѣло весьма секретно производить и такъ сдѣлать, чтобъ ни въ Пруссіи, ни здѣсь извѣстно не было, что за рубль по 20 шестаковъ берется; и для того надлежитъ принимаемую за 120 т. р. сумму тамошними деньгами, а именно: по 20 шестаковъ или по 120 грошей за рубль, велѣть вдругъ счислить и тамо принять, не объявляя сколько за то здѣсь заплачено, да въ храненіи сего секрета взять подписку съ Арбутнота и Риттера и о немедленномъ исполненіи рапортовать, и впредь въ подобныхъ случаяхъ поступать по сему же. Приказали: съ прописаніемъ онаго, даннаго геп.-кр.-ком. кн. Шаховскому рескрипта къ об.-кр.-ком. Мерлину послать указъ и велѣть въ томъ переводѣ въ Кенигсбергъ и прочія тамо мѣста денегъ, какъ нынѣ, такъ и впредь, поступать по тому рескрипту, съ такою предосторожностью, какъ въ ономъ изображено, во всемъ непремѣнно, и когда впредь такіе же переводы для заграничной арміи надобны будутъ, въ такомъ случаѣ, для объявленія корреспондентамъ, о томъ давать знать помянутымъ гофмаклерамъ заблаговременно, о чемъ и къ г.-кр.-ком. и кав. кн. Шаховскому дать знать указомъ же.

1760 г. февраля 29 въ собраніи прав. сенатъ, по доношенію казанской губ. канцеляріи отъ 3 сего февраля, что бывшій тамо, посланный на житье ювелиръ Бернардіи противъ 2 февраля умеръ, а оставшійся послѣ него въ квартирѣ экипажъ, такожъ вещи и письма и деньги, все, что есть, безъ остатка, описаны и запечатаны, причемъ съ той описи приложена копія, и изъ оныхъ оставшихся денегъ на погребеніе его, Б—ія, и на раздачу милостыни находящемуся въ Казани учителю, французу Шевальге (который съ нимъ, Б—емъ, одной религіи), отдано 100 р., а затѣмъ въ наличности осталось 378 р. 20¼ к.; чего ради, оная канцелярія, представляя: что съ тѣмъ экипажемъ, дабы оный отъ долговременнаго лежанія поврежденъ быть не могъ, также и съ оставшимися вещами, письмами и книгами учинить и выданныя изъ штатсъ-конторы ему, Б—ію, деньги 300 р. нынѣ изъ наличныхъ въ казну возвратить повелѣно ли будетъ, требуетъ указа. Приказали: означенныя, оставшіеся послѣ онаго Бернардія деньги, пожитки и прочее казанской губ. канцеляріи все безъ остатка отправить сюда въ С.-Петербургъ и по привозѣ отдать надв. сов. Болотникову, а ему, Б—ву, по пріемѣ, оные пожитки чрезъ аукціонъ продать съ публичнаго торга на наличныя деньги, такимъ порядкомъ, какъ и прежде его, Бер—ія, вещи проданы, и по продажѣ полученныя за нихъ, такожъ и наличныя деньги послѣ него, Бер—дія, оставшіяся, употребить на расплату имѣющихся на немъ, Б—іи, долговъ, и о томъ къ нему, надв. сов. Б—ву, съ пріобщеніемъ тѣмъ вещамъ съ вышеозначеннаго реестра копіи, такожъ и въ казанскую губ. канцелярію послать указы.

1760 г. февраля 9 и марта 3 въ собраніи прав. сенатъ, по доношенію г.-л. Хорвата, приказали: 1) къ нему, г.-л. Х—у, послать указъ, въ которомъ написать, что учиненное имъ опредѣленіе о штрафованіи обрѣтающихся тамо въ новомиргородскомъ гарнизонѣ черногорцевъ, за оказанные отъ нихъ къ службѣ ослушанія, возмущенія и дерзновенные поступки, публичнымъ наказаніемъ и нѣкоторыхъ изъ самыхъ къ тому бунту зачинщиковъ со ссылкою въ Рогервикъ, съ вырѣзаніемъ ноздрей и съ постановленіемъ знаковъ, прав. сенатъ апробуетъ; что же онъ, ген.-л., требуетъ, чтобъ и съ тѣми черногорцами, прапорщикомъ Войновичемъ съ товарищами, кои въ Курскѣ возмущеніе учинили и содержатся подъ арестомъ, какъ де они видимые къ тому заводчики, по изслѣдованіи о скорѣйшемъ поступленіи и объ отправленіи куда подлежательны таковымъ же образомъ, то по окончаніи надъ ними того слѣдствія и суда, по силѣ законовъ чему они будутъ достойны, подписавъ сентенцію, представить къ корфирмаціи прав. сенату; кои же изъ оныхъ черногорцевъ, за разсылкою, останутся въ новосербскомъ корпусѣ, то во избѣжаніе, дабы и впредь отъ нихъ такихъ же продерзостей послѣдовать не могло, ему, ген.-л., такое объ нихъ опредѣленіе сдѣлать, чтобъ они не всѣ вмѣстѣ, но по разнымъ ротамъ и по малому числу распредѣлены были, и о томъ къ нему, ген.-л., послать указъ.

1760 г. марта 7 въ собраніе прав. сената впущены были военной коллегіи членъ ген.-поручикъ Суворовъ и находящійся въ той коллегіи въ должности прокурора ст. сов. Шишкинъ и объявлено имъ, для исполненія, секретно учиненное въ прав. сенатѣ 1759 г. декабря 22 опредѣленіе о челобитчикахъ на неправое рѣшеніе военной коллегіи по содержащимъ о воинскихъ разныхъ чиновъ людяхъ фергерамъ и кригсрехтамъ, дабы, въ разсужденіи нынѣшнихъ воинскихъ коньюктуровъ, таковыхъ по воинскимъ фергерамъ и кригсрехтамъ и другихъ дѣлъ, впредь до разсмотрѣнія, надлежитъ ли таковыя дѣла брать, до указа изъ военной коллегіи не брать, о чемъ о такомъ же исполненіи и тайн. совѣтнику и ген.-рекетмейстеру оное опредѣленіе секретно же объявлено; при чемъ военной коллегіи члену ген.-пор. Суворову и прокур. Шишкину приказано: посланный изъ прав. сената въ томъ же декабрѣ мѣсяцѣ, о взносѣ къ разсмотрѣнію дѣла о подполковникѣ Безпаломъ, указъ возвратить, а съ помянутаго опредѣленія взять копію, почему означенный указъ и возвращенъ, также и съ онаго опредѣленія копія рукою его, прок. Шишкина, списана. Приказали: о томъ записать въ журналъ, а возвращенный изъ военной коллегіи указъ отдать къ дѣлу.

1759 г. декабря 12 и 1760 г. марта 1 въ собраніи прав. сенатъ, слушавъ дѣла слѣдственнаго, производимаго въ сенатѣ и въ сенатской конторѣ, по силѣ Е. И. В. именныхъ 1752 г. августа 9 и 24 указовъ, о духовной и объ имѣніи покойнаго ген.-маіора Томилова, такожъ о родственникахъ его и о заложенныхъ отъ него бар. Николаю Строганову деревняхъ, а отъ него,

Ст—ва, о перекрѣпленіи тѣхъ деревень дѣйст. сов. Демидову, на имя жены и сына его, и о прочемъ, и учиненныхъ изъ того дѣла и изъ указовъ выписки и экстракта, приказали учинить слѣдующее: 1) учиненную онымъ г.-м. Томиловымъ предъ смертію его духовную, которая указнымъ порядкомъ сочинена и совершена, утвердить и быть ей въ своей силѣ, потому что оная духовная сочинена наканунѣ смерти его, Т—ва, т. е. 16 февраля 1750 г., и рукою его подписана, а притомъ и свидѣтели подписались же: отецъ его духовный и 6 человѣкъ изъ генералитета; которая духовная послѣ смерти его, Т—ва, отъ душеприказчиковъ его, сов. Карина и асс., что нынѣ совѣтникъ же, Извѣкова. въ юстицъ-коллегіи объявлена и въ той коллегіи оный писецъ и подписавшіеся подъ оною означенные свидѣтели, отецъ его духовный и изъ генералитета 6 человѣкъ, допросами утвердили, что та духовная писана по волѣ его, завѣщателя Т—ва, въ цѣломъ его умѣ и совершенной памяти, и къ той духовной руку приложилъ онъ, завѣщатель, самъ, и они, свидѣтели, при томъ подписались по просьбѣ его, завѣщателя, и при письмѣ оной духовной и рукоприкладствѣ какъ отъ него, завѣщателя, такъ и ни отъ кого другихъ спора не было; почему оная духовная въ силу указовъ, по опредѣленію юстицъ-коллегіи, записана и запечатана и пошлины взяты; слѣдственно той духовной въ своей силѣ остаться и падлежитъ, ибо и по указамъ 1726 г. повелѣно: по 1-му, іюля 19, которыя духовныя, или завѣщательныя письма писаны будутъ въ домахъ, а не у крѣпостныхъ дѣлъ, а руки у тѣхъ духовныхъ будутъ самихъ тѣхъ завѣщателей, или которые сами писать не умѣютъ, то за руками отцовъ ихъ духовныхъ, или кому тѣ завѣщатели вѣрятъ, и за свидѣтелевыми руками, а на тѣ духовныя и на завѣщательныя письма спора нѣтъ, или и есть, а по свидѣтельству явились тѣ ихъ споры неправые, такія духовныя и завѣщательныя письма въ дѣйство производить и что они писаны не у крѣпостныхъ дѣлъ, того въ вину не ставить, однакожъ смотрѣть того и въ дѣйство такія духовныя производить тѣ, ежели оныя не противны написаны будутъ указамъ и государственнымъ правамъ; по 2-му, сентября 7, которые люди духовныя писать будутъ въ домахъ своихъ, въ томъ имъ не запрещается, только бы тѣ духовныя писали, чтобъ были согласны съ указами, а въ противность бы указамъ не писали, понеже то, что противно написано будетъ, того въ дѣйство производить не велѣно; почему оная Томилова духовная въ своей силѣ, по оныхъ указамъ и по ниже объявленнымъ обстоятельствамъ, и утверждается. 2) Въ духовной его, Т—ва, написано: назначеннымъ въ оной душеприказчикамъ сов. Карину и ассесору, что нынѣ совѣтникъ же, Извѣкову, по обѣщанію, по смерти его въ Москвѣ церковь архидіакона Евпла, что на Мясницкой, старую разобрать и вновь построить, на которое строеніе занялъ онъ у означеннаго бар. Строганова денегъ 6 т. р., а въ оныхъ заложилъ онъ ему, Стр—ву, купленныя свои недвижимыя имѣнія, а не родовыя и не жалованныя, но на выслуженныя имъ собственно его жалованныя деньги, въ разныхъ городахъ и уѣздахъ, и далъ отъ крѣпостныхъ дѣлъ за рукою его закладную, которыми деньгами

означенную церковь, по его обѣщанію, строить и, для лучшаго украшенія, къ онымъ въ прибавокъ душеприказчикамъ собрать по закладной и по векселямъ, а именно: по закладной гвардіи съ поручика гр. Петра Головина 3 т. р.. да по векселямъ: по первому, съ московскаго купца Михаила Дроздова 3.360 р., за уступкою ему, Др—ву, взять съ него при расплатѣ только 2.640 р.; по второму, выданному ему отъ московскаго купца Ивана Карунина, съ подпоручика Александра Сергѣева сына Милославскаго, за уплатою отъ него, достальные 1200 р.; а вышеозначенная закладная на показанное недвижимое имѣніе, состоящее въ московскомъ, нижегородскомъ, тульскомъ, данковскомъ и шацкомъ уѣздахъ, да на крапивенскую землю, писана февралл 14 того же 1750 г. до срока августа 1 того же года и въ вотчинную коллегію припята того же августа 27, и далъ онъ, Т—въ, ту закладную до смерти своей за 3 дня и къ оной руку приложилъ самъ и во свидѣтельство подписались разныхъ чиновъ генералитета и штабовъ 15 человѣкъ, и въ той закладной онъ, То—въ, между прочимъ написалъ: буде онъ объявленному бар. Строганову взаймы данныхъ денегъ 6 т. р. на показанный срокъ всѣхъ сполна не заплатитъ и того недвижимаго имѣнія не выкупитъ, и на оное та закладная и купчая, и по прошествіи срока вольно ему, Стр—ву. за собою записавъ, отказать и во владѣніе вступить, а по указномъ срокѣ продать и заложить вольно же; въ допросѣ же означенный Строгановъ показалъ, что Томиловъ, до смерти своей дня за три, или за четыре, просилъ его, что онъ намѣренъ ему заложить деревни свои безденежно для того, чтобъ онъ, баронъ, изъ тѣхъ деревень, по просрочкѣ закладной, далъ отъ себя купчія на подмосковную, тульскую и на крапивенскую женѣ его, Т—ва. на нижегородскую и данковскую сов. Карину, на шацкую асс. Извѣкову безденежно же, о чемъ де онъ, Т—въ, и письмомъ своимъ подтвердилъ; и хотя онъ отъ того и отрицался, но Томиловъ представлялъ, что тѣ всѣ его деревни имъ, Т—мъ, купленныя, а не родовыя и не выслуженныя, и онъ де въ нихъ волю въ силу указа имѣетъ и кому хочетъ, тому отдать можетъ; почему онъ, Стр—въ, на то и склонился; которую закладную по смерти его, Т—ва, изъ душеприказчиковъ его, а кто—не упомнитъ, ему и отдалъ и по просрочкѣ той закладной на шацкую Извѣкову, а на данковскую Карину отъ него, Стр—ва, купчія даны безденежно же, а на нижегородскую Карину купчей не далъ для того, что жена его, Т—ва, чрезъ письмо просила, чтобъ онъ вмѣсто ея какъ на оную, такъ и на приказанныя по духовной ей мужа ея на тульскую и подмосковную деревни и на крапивенскую землю купчія далъ дѣйств. ст. сов. Демидова сыну и женѣ, коимъ тѣ купчія отъ него безденежно и даны, потому что и ему тѣ деревни, по волѣ объявленнаго покойнаго г.-м. Томилова, заложены безденежно же; и съ того ея письма приложилъ копію, которое писано 25 января 1751 г. и вмѣсто ея, за неумѣніемъ грамотѣ, подписался ген.-лейтенантъ; и что то письмо писано по волѣ ея, засвидѣтельствовали подъ онымъ генералитетъ и штабъ-офицеры разныхъ ранговъ, всего 14 человѣкъ. А д. с. с. Демидовъ въ сенатѣ допросомъ показалъ: видя онъ, Д—въ,

какъ въ духовной означено, что помянутый Томиловъ былъ въ родѣ своемъ не послѣдній, просилъ его, Стр—ва, чтобъ означенныя деревни проданы были ему, Д—ву, по свойству съ нимъ его, Т—ва; къ тому же и Каринъ отъ покупки оной отказался, о чемъ отъ него, обще съ Извѣковымъ, и съ письма копію объявилъ и съ письмомъ посылалъ сына своего на просьбу, что по оной онъ, Стр—въ, продать ему и обѣщалъ, съ платежемъ денегъ на церковь; и на тѣ деревни онъ, Д—въ, купчія взялъ спустя послѣ смерти его, Т—ва, годъ и 4 мѣсяца за деньги, всего за 5.100 р., и тѣ деньги плачены отъ него душеприказчикамъ на строеніе церкви и переслано 4 т. р., а достальные 1.100 р. долженъ на строеніе той церкви заплатить, и въ пріемѣ оныхъ имѣются отъ душеприказчиковъ росписки, и тѣ купчія отъ него явлены и записаны, и пошлины заплачены, токмо не отказаны и во владѣніе онъ не вступилъ, о чемъ и жена Томилова тоже въ допросѣ утвердила. А въ уложеніи 17 главы въ 31 пунктѣ напечатано: буде кто купленную свою вотчину кому продастъ или заложитъ, или отдастъ кому безденежно и крѣпость на ту вотчину дастъ, или послѣ своего живота кому откажетъ и въ духовной напишетъ и у свидѣтельства та духовная будетъ не оспорена, и дѣтямъ его и внучатамъ и инымъ его роду впредь до той вотчины дѣла нѣтъ и на выкупъ имъ той вотчины не отдавать; а буде у свидѣтельства духовную кто челобитьемъ оспоритъ и то розымать судомъ. Хотя же по указу 1714 г. марта 23 всѣмъ родовыхъ, выслуженныхъ и купленныхъ вотчинъ и помѣстій, также и дворовъ и лавокъ продавать и закладывать не велѣно, а обращаться онымъ въ родѣ, но послѣ по указу 1725 г. мая 25 повелѣно: которыя деревни кто самъ купитъ, или какимъ другимъ образомъ получитъ изъ чужаго рода, такія, когда нужда позоветъ, продавать и закладывать. А по означенному производимому слѣдствію оказалось, какъ и выше объявлено, что помянутое недвижимое его, Томилова, имѣніе у него было купленное, а не родовое и не выслуженное, а желаніе его къ той продажѣ было приступить, какъ изъ помянутаго обстоятельства видно, для построенія и украшенія церкви Божьей, что оное означенному уложенному пункту и указамъ противности никакой не признается; сверхъ же того, по уложенію же той же 17 главы 42 пункта велѣно вотчинъ по духовнымъ въ монастыри не давать, а давать родителямъ деньги, чего вотчина стоитъ, а буде родители той вотчины взять не похотятъ и денегъ въ монастырь не заплатятъ, и ту вотчину продать сторонннимъ людямъ; слѣдственно, та духовная отъ него, Т—ва, объявленнымъ узаконеніямъ учинена, по его желанію, для церкви Божіей, не противно, да и оспорима ни отъ кого быть не можетъ. И того ради, тѣ проданныя отъ бар. Строганова деревни д. с. с. Демидова женѣ и сыну, такожъ и душеприказчикамъ Карина наслѣдникамъ, понеже онъ умеръ, а Извѣкову самому по крѣпостямъ отъ онаго Строганова во владѣніе отдать имъ и изъ описи канцеляріи конфискаціи выключить, и какіе во время въ той описи бытности тою канцеляріею конфискаціи собираны были съ тѣхъ деревень доходы, оные, сколько по нынѣ собрано и получено было, возвратить

и отдать же всѣмъ имъ безъ остатка; чего ради вотчинной коллегіи тѣ деревни за ними, когда просить будутъ, справить и отказать указнымъ порядкомъ, и быть тѣмъ деревнямъ за ними неотъемлемымъ, а имъ, Д—ва женѣ съ сыномъ, за тѣ деревни, по даннымъ отъ Строганова купчимъ, за уплатою 4 т., достальные 1.100 р., кои еще на строеніе объявленной церкви не доплачены, отдать душеприказчику сов. Извѣкову все сполна неотмѣнно; также и Карина наслѣдникамъ и ему, Извѣкову, за проданныя же имъ отъ помянутаго Строганова безденежно деревни, какая въ крѣпостяхъ цѣна постановлена и написана, взявъ, употребить, вслѣдствіе духовной, въ ту же церковь. 3) По тому же и имѣющіяся въ магистратской конторѣ, оставленныя въ храненіи до указа изъ удержанныхъ купца Дроздова за проданный дворъ денегъ сколько въ платежъ по данному отъ него, Д—ва, Томилову векселю, за уплатою, достальныя надлежатъ, оныя всѣ сполна отослать или перевести въ Москву и отдать чрезъ сенатскую контору на строеніе помянутой же церкви объявленному сов. Извѣкову, а имѣющійся въ сенатѣ вексель, данный подпоручикомъ Александромъ Милославскимъ, выданный отъ купца Карунина Томилову, о которомъ въ духовной его, Т—ва, показано, что за уплатою осталось 1.200 р., такожъ и закладныя его, Милославскаго, вещи, кои отъ д. с. с. Демидова въ сенатъ взяты, отослать съ реестромъ въ сенатскую контору съ нарочнымъ курьеромъ, давъ ему 2 ямскія подводы и на нихъ прогонныя деньги, а той конторѣ все оное отдать сов. Извѣкову, которому, получа оныя деньги съ Милославскаго, буде живъ, или съ наслѣдниковъ его взыскавъ, и закладныя его, М—го, объявленныя вещи ему выдать, а буде взыскать не съ кого, или за чѣмъ невозможно, то тѣ вещи продать; и всѣ выше объявленныя, поручаемыя ему, Извѣкову, деньги употребить на достройку и украшеніе, по завѣщанію Томилова, объявленной церкви все безъ остатка, чего за нимъ сенатской конторѣ кому надлежитъ приказать крѣпкое въ томъ смотрѣніе имѣть, дабы то непремѣнно отъ него, Из—ва, во всемъ исполнено было по справедливости. 4) Въ духовной же помянутаго Томилова между прочимъ написано, что въ прошлыхъ годахъ заложила ему кн. Марія Долгорукова подмосковную свою вотчину с. Мезинова, да сельца Власова, и оную изъ за него выкупили Хитровы и деньги въ вотчинную коллегію внесены, которыхъ онъ, за челобитьемъ его въ сенатѣ, и не принялъ, того ради, по тому челобитью ходатайство имѣть и оныя возвращать д. с. с. Демидову, а когда онъ ту вотчину возвратитъ за него, то оной быть за женою его, а его Томилова, внукою Аленою Демидовою, и на ту вотчину дать душеприказчикамъ его отъ крѣпостныхъ дѣлъ купчую, ибо онъ отъ нея, Демидовой, за ту вотчину деньги получилъ; а ежели рѣшеніемъ сената вотчина изъ за Хитровыхъ къ нему не возвратится, то взять ей, Д—вой, вмѣсто взятыхъ имъ у нея денегъ, имѣющіяся въ вотчинной коллегіи выкупныя деньги всѣ сполна, которыя въ той вотчинной коллегіи, по опредѣленіямъ прав. сената, выдавать до указа не велѣно; того ради, пока по объявленному въ духовной отъ Томилова челобитью и взятому изъ вотчинной коллегіи о

показанной вотчинѣ дѣлу въ сенатѣ разсмотрѣно и рѣшено будетъ, до тѣхъ поръ изъ вотчинной коллегіи оныхъ денегъ никому не отдавать. 5) Что же въ той духовной хотя и написано: родственникамъ его, Т—ва, имѣющимся въ Сибири, буде пріѣдутъ, то имъ отказать, для того, что де движимое его имѣніе было не родовое, но нажитое все имъ, да и требовать не изъ чего, ибо недвижимаго не останется; а ежели что останется отъ употребленія въ церковное строеніе, дать имъ, родственникамъ его фамиліи, для поминовенія, всѣмъ 200 р., о которыхъ онъ, Т—овъ, и душеприказчикамъ сказывалъ, что де въ Сибири родственники есть и его фамиліи, но какіе и какъ близки, и такіе ли, которымъ бы имѣніе его по законамъ слѣдовало, того какъ онъ, Т—овъ, въ духовной не написалъ, такъ и душеприказчики не знаютъ, и жена его, Т—ва, показала, что написанные де въ духовной родственники, о коихъ мужъ ея, въ бытность съ нею въ Сибири, тому съ 24 года, сказывалъ, что ближніе, въ томъ числѣ одинъ на Екатеринбургскихъ заводахъ оберъ-офицеръ Василій Ивановъ сынъ Томиловъ, коего и она знала, а другой на Ишимскомъ заводѣ полковникомъ, и оные померли, и послѣ Василія осталась дочь Ѳеодосія, замужемъ за офицеромъ Иваномъ Княгинкинымъ, а послѣ же полковника осталось два сына и имѣлись при тѣхъ же заводахъ оберъ-офицерами, а кромѣ того другихъ родственниковъ нѣтъ; а мужъ де ея взятъ изъ школьниковъ, а отецъ его былъ въ Москвѣ попомъ и, какъ отъ мужа своего слышала, изъ дворянъ по Бѣлу Озеру; и тѣ въ Сибири родственники изъ дворянства по Бѣлу же Озеру. А какъ въ дѣлѣ явствуетъ, что тѣ имѣющіеся его, Т—ва, якобы родственники показали: родомъ де они тобольскіе и верхотурскіе дворяне и въ бытность де свою тамъ г.-м. Томиловъ сказывалъ, что они съ нимъ, Т—мъ, одной фамиліи, а близко ли, не выговорилъ, и они объявить не могутъ; да бергъ-гешворена Княгинкина жена Ѳеодосія показала: въ разговорахъ де отъ отца ея, Василія Томилова, слышала, что онъ съ покойнымъ г.-м. Томиловымъ одного поколѣнія, а особливо де въ бытность его въ домѣ отца ея они между собою причитались родствомъ, что отецъ его, ген.-маіора, и дѣдъ отца ея были братья двоюродные, а внучата одного дѣда, почему отецъ ея племянникъ внучатный ему считался. И хотя въ предъявленной отъ помянутаго Княгинкина поколѣнной росписи г.-м. Томилова отецъ Ѳедоръ написанъ якобы Панкрату Томилову племянникомъ, но почему, не изъяснено, и оный Ѳедоръ Томиловъ въ той поколѣнной росписи показанъ особо, а къ той фамиліи не сообщенъ. И изъ нихъ никто о родствѣ ихъ съ г.-м. Томиловымъ точныхъ доказательствъ не предъявили и никакого яснаго о томъ свидѣтельства не представили; но попеже, какъ выше объявлено, означенная покойнаго Томилова духовная, по разсужденію прав. сената, яко оная учинена на основаніи законовъ и никѣмъ не оспорима, во всемъ утверждается, слѣдственно по той духовной, какъ въ оной предписано, когда какіе родственники его, Т—ва, явятся и будутъ чего требовать, то по тому отъ Томилова завѣщанію, ежели что отъ церковнаго строенія останется, душеприказчику сов. Извѣкову, для поминовенія, дать имъ всѣмъ

200 р. 6) Въ духовной онаго же Томилова написано: женѣ, его по смерти, надлежало взять изъ недвижимаго его имѣнія указную часть, а собственнымъ жены его придапымъ деревнямъ должно было быть при ней, женѣ его, токмо изъ оныхъ жены его нѣкоторыя деревни проданы имъ, а взятыя деньги издержаны на собственные расходы, точію недвижимаго его имѣнія по смерти его ничего не останется, того ради вмѣсто онаго недвижимаго его имѣнія указной ей части и за ея проданныя приданыя деревни отдаетъ ей, женѣ, движимое его всякаго званія имѣніе, все, что есть въ домѣ его, а приданое движимое и оставшееся недвижимое ея имѣніе при ней да будутъ; вслѣдствіе которой духовной и надлежало было онаго Томилова женѣ все то отдать и о которомъ она поданными въ сенатъ челобитными просила, но въ 1757 г. августа 23 умерла и по смерти ея сестра ея родная, вдова Марія Лукина, дочь ген.-маіора Дремонта, Голенищева-Кутузова жена, поданнымъ въ сенатъ челобитьемъ же просила, что къ тому имѣнію ближе ея да племянниковъ ея родныхъ, а сестры ихъ большой, кн. Акилины Бабичевой дѣтей князь Патрикея, да князь Семена Бабичевыхъ никого не осталось и для того бы описной домъ и пожитки, по родству, на оплату долговъ сестры ея Томиловой и на поминовеніе, отдать ей и съ помянутыми племянниками, чего ради оные домъ, крѣпости, письма и пожитки, по наслѣдству послѣ объявленной Томиловой жены, юстицъ-коллегіи отдать означенной сестрѣ ея съ племянниками по описи съ роспис憂, все безъ остатка, и о томъ, куда о чемъ надлежитъ, послать указы, а въ сенатскую контору сообщить вѣдѣніе; съ объявленіемъ же всего вышеобъявленнаго обстоятельства Е. И. В—ву поднести отъ сената рапортъ, во извѣстіе.

1760 г. марта 6 и 10 въ собраніи прав. сенатъ, по доношенію ген.поручика и Пруссіи губернатора Корфа, приказали: по силѣ прежняго прав. сената декабря 10-го 1759 г. опредѣленія и посланныхъ указовъ, при отправленіи изъ Риги и другихъ мѣстъ чрезъ Курляндію, и учрежденный нынѣ вновь польскаго владѣнія въ Полангенѣ станіонъ, къ заграничной арміи воинскихъ командъ и прочихъ тягостей, на заплату за поставленныя для того въ помянутомъ Полангенѣ подводы прогоновъ, каждой воинской и прочимъ командамъ изъ тѣхъ мѣстъ, откуда имъ отправленіе будетъ, давать всегда потребное число наличныхъ денегъ, дабы затѣмъ не послѣдовало какой остановки, и о томъ куда надлежитъ послать указы, а въ учрежденную при дворѣ Е. И. В. конференцію, во извѣстіе, сообщить экстрактомъ.

1760 г. марта 13 въ собраніи прав. сенатъ, по доношеніямъ коллегіи иностр. дѣлъ и по листу малороссійскаго г. гетмана, изъ коихъ между прочимъ коллегія иностр. дѣлъ, по полученному изъ Константинополя отъ резидента Обрескова извѣстію, объявляетъ о представленной отъ хана крымскаго портѣ на запорожскихъ казаковъ жалобѣ, что они татарамъ непрестанно вредъ наносятъ и такія обиды дѣлаютъ, какія токмо во время войны обык-

новенны, а поправленія въ томъ никакого не дѣлается, и для того коллегія, прописывая могущія быть отъ того опасности, представляетъ, чтобъ о томъ къ малороссійскому г. гетману подтвердить. А малороссійскій г. гетманъ объявляетъ, что отъ запорожцевъ едисанскимъ татарамъ возвращено угнанныхъ 645 лошадей, да и послѣдняя бы отдача до претензіи едисанской учинена была, но находящіеся у пріема тѣхъ лошадей присланные отъ хана, за стужею, далѣе тамо быть не похотѣли; напротивъ же того представляетъ о послѣдовавшихъ запорожскимъ казакамъ обидахъ отъ едичкульскихъ и крымскихъ татаръ воровствомъ и усильнымъ отнятіемъ рогатаго скота, лошадей и прочаго въ 1759 и 1760 г., о чемъ прилагая вѣдомость, проситъ, дабы о истребованіи за тѣ причиненныя вновь татарами запорожцамъ обиды и грабительства надлежащаго удовольствія и о воздержаніи оныхъ впредь отъ таковыхъ своевольствъ разсмотрѣніе учинить. Приказали: къ малороссійскому г. гетману и кавалеру послать изъ сената грамоту, дабы онъ принялъ достаточныя мѣры къ воздержанію запорожскихъ казаковъ отъ своевольства и обидъ, татарамъ чинимыхъ, которыми они и хана крымскаго озлобляютъ, а себя опасности отъ мщенія подвергаютъ, и для того бъ онъ, малорос. гетманъ, отправилъ отъ себя въ Запорожскую сѣчь нарочнаго изъ малороссійскихъ старшинъ, которому приказать кошеваго съ казаками къ немедленному отысканію и отдачѣ пограбленныхъ у татаръ лошадей и прочаго имѣнія принудить и по отысканіи всего того, по справедливости возвратить кому то слѣдуетъ немедленно, дабы тѣмъ побудить хана крымскаго къ взаимному удовольствованію и здѣшнихъ подданныхъ въ ихъ требованіяхъ и отвратить непріятныя для обѣихъ сторонъ ссоры, а по онымъ и происходящія на границахъ безпокойства; равнымъ же образомъ, по означенному малорос. гетмана и кав. требованію о причиненныхъ запорожскимъ казакамъ отъ едичкульскихъ и крымскихъ татаръ нынѣ вновь обидахъ, воровствомъ и отнятіемъ скота и лошадей, коллегіи иностр. дѣлъ, чрезъ находящагося въ Константинополѣ резидента Обрескова, у Порты учинить домогательство, дабы и запорожскіе казаки въ помянутыхъ, причиненныхъ имъ обидахъ надлежащимъ образомъ удовольствованы и пограбленное все безъ изъятія по тому же возвращено, и впредь бы до таковыхъ своевольствъ, грабительства и воровства крымскіе и прочіе татары воздержаны и тѣмъ съ обѣихъ сторонъ возстановлено было всякое спокойствіе, и о томъ въ оную коллегію, съ приложеніемъ съ поданныхъ отъ малорос. гетмана вѣдомости и прочаго копій, и куда надлежитъ послать указы.

1760 г. марта 14 въ собраніи прав. сенатъ, по доношенію оберъ-кригсъ-коммисара Мерлина, приказали: въ камеръ-контору подтвердить изъ сената наикрѣпчайшимъ указомъ, чтобъ по прежде посланному отъ 29 минувшаго февраля указу, въ опредѣленную на 1760 г., для доставленія къ заграничной арміи, милліонную сумму надлежащее изъ винныхъ сборовъ число безъ наималѣйшаго продолженія времени къ об.-кр.-ком. Мерлину отпускаемо было

конечно серебряною монетою, а не мѣдною, а ежели серебряной монеты въ той конторѣ иногда на лицо состоять не будетъ, въ такомъ случаѣ, изыскивая къ тому крайній способъ, обмѣнивать въ здѣшнихъ присутственныхъ мѣстахъ мѣдную на серебряную монету, дабы оную какъ наискорѣе можно было къ помянутой заграничной арміи отправлять натурою, или чрезъ векселя переводить безъ всякаго затрудненія и остановки; а понеже по присланному изъ учрежденной при камеръ-коллегіи цалмейстерской конторы рапорту показано новоположенныхъ по указу 1756 г. денегъ февраля по 28 сего года, за отпускомъ къ помянутому об.-кр.-ком. Мерлину, на лицо 79.479 р. 88 к., того ради камеръ-коллегіи велѣть оныя, состоящія въ цалмейстерской конторѣ винныхъ сборовъ наличныя, такожъ буде и еще что въ приходѣ и въ сборѣ есть, по полученіи указа отправить все къ нему, Мерлину, безъ всякаго промедленія и не упуская нынѣшняго къ тому способнаго зимняго пути; потому же и впредь сколько въ приходѣ и въ сборѣ таковой же казны состоять будетъ, безъ наималѣйшаго продолженія времени, не дожидаясь большихъ суммъ, къ нему же отправлять, о чемъ въ выше писанныя мѣста, такожъ въ главный коммисаріатъ и въ соляныя конторы послать подтвердительные указы, чтобъ въ выше означенную, опредѣленную на сей годъ сумму какъ возможно наискорѣе и конечно по нынѣшнему способному зимнему пути, сколько возможность допуститъ, ассигнованное число отправляемо и отдаваемо было безъ промедленія, а по надобности той ассигнованной суммы, въ число оной, въ силу прежде посланныхъ указовъ, хотя изъ другихъ доходовъ кромѣ солянаго сбора милліонной суммы, дабы потому же можно было ту полученную сумму и къ заграничной арміи доставлять заблаговременно съ крайнимъ поспѣшеніемъ, о чемъ и къ нему, об.-кр.-ком. Мерлину, послать указъ же.

Всепресвѣтлѣйшая, державнѣйшая, великая государыня им-ца Елисавета Петровна, самодержица всероссійская, сего марта 18, по всеподданнѣйшему отъ меня докладу, о бывшихъ въ Казани на житьѣ ювелира Бернардія и оберъ-гофмаршала Миниха о женѣ, что оные померли, и притомъ Минихъ проситъ, дабы оной жены его тѣло, для погребенія, дозволено было отпустить въ Лифляндію, всевысочайше указать соизволила: означенной Миниха жены тѣло похоронить на Вологдѣ. Сей Е. И. В. указъ объявилъ ген.-фельдмаршалъ, дѣйств.-тайн.-сов., ген.-прокуроръ и кавалеръ князь Н. Трубецкой.

Во исполненіи онаго Е. И. В. высочайшаго указа, прав. сенатъ приказали: въ вологодскую провинціальную канцелярію послать указъ, велѣть помянутой Миниха жены тѣло похоронить въ пристойномъ мѣстѣ въ г. Вологдѣ, а о Бернардіи къ надв. сов. Болотникову дать знать указомъ, дабы на содержаніе его туда болѣе денегъ пересылаемо не было.

1760 г. апрѣля 4 въ собраніи прав. сенатъ, по доношенію главнаго коммисаріата, коимъ на посланный изъ сената указъ, объ отправленіи въ

опредѣленную, для доставленія къ заграничной арміи, милліонную сумму подлежащаго числа къ об.-кр.-ком. Мерлину какъ наискорѣе, представляетъ, что въ подлежащее отъ онаго коммисаріата 500,000 число на 1760 г. велѣно ему, Мерлину, отправленныя на 1759 г. на дачу раціоновъ и подковку лошадей деньги 130.365 р. 83¾ к. числить или отправить къ той арміи, а затѣмъ о достальныхъ къ отправленію попеченіе имѣетъ, точію изъ камеръ-коллегіи и соляной конторы не токмо, чтобъ на сей годъ на первую половину подлежащія на воинскіе расходы прибавочныя суммы сполна получены были, но изъ соляной конторы еще и на прошедшую вторую 1759 г. половину всей суммы 59.497 р. 77 к. не прислано, а въ коммисаріатѣ на лицо денежной казны самое малое число; когда же изъ городовъ привозъ будетъ, то отправленіемъ стараться не преминетъ, и о томъ о всемъ, такъ и о медлительномъ изъ помянутыхъ мѣстъ отпускѣ представляетъ въ разсмотрѣніе. Приказали: помянутые, назначенные отъ коммисаріата для отправленія къ заграничной арміи, имѣющіеся у об.-кр.-ком. Мерлина, присланные на дачу раціоновъ и подковку лошадей на 1759 г. 130.365 р. 83¾ к. об.-кр.-ком. Мерлину отправить къ заграничной арміи натурою, или перевести чрезъ векселя, какъ наискорѣе и способнѣе, а о немедленномъ въ коммисаріатъ отпускѣ подлежащей на сей годъ на воинскіе расходы прибавочной суммы въ камеръ-коллегію и въ главную соляную контору подтвердить изъ сената наикрѣпчайшими указами и велѣть оную, такожъ главной соляной конторѣ и недосланное на прошлый годъ на вторую половину объявленное число, какъ наискорѣе въ тотъ коммисаріатъ отдавать безъ упущенія времени, дабы совершенно въ доставленіи объявленной милліонной суммы къ заграничной арміи не послѣдовало затѣмъ ни малой остановки; чего ради, главному коммисаріату, получая оныя суммы изъ помянутыхъ мѣстъ, отправить сюда къ об.-кр.-ком. Мерлину потому же безъ наималѣйшаго промедленія, и чтобъ все то самымъ дѣйствомъ безъ потерянія времени исполняемо было, въ томъ помянутыя мѣста почасту понуждать сенатской конторѣ; а об.-кр.-ком. Мерлину въ доставленіи оной суммы къ помянутой заграничной арміи поступать по силѣ прежде посланныхъ указовъ во всемъ непремѣнно, и о томъ къ нему и куда надлежитъ послать указы, а въ учрежденную при дворѣ Е. И. В. конференцію сообщить о томъ экстрактомъ. А коликое число въ губерніяхъ и провинціяхъ подушнаго сбора денежной казны на прошлые годы по вторую 1759 половину состоитъ въ доимкѣ, такожъ и на вторую того же 1759 г. во взятіи и затѣмъ по нынѣ осталось въ доимкѣ же, о томъ главному коммисаріату прислать въ сенатъ, порознь по губерніямъ, съ первою почтою при рапортѣ вѣдомость, и по присылкѣ доложить немедленно; а въ разсужденіи вышеписанной въ деньгахъ крайней нужды, для скорѣйшей высылки подушнаго сбора денегъ сенатской конторѣ во всѣ губерніи послать нарочныхъ, и о томъ въ оную сообщить вѣдѣніе, съ прописаніемъ, чтобъ имъ даны были о томъ крѣпкіе указы.

1760 г. апрѣля 4 въ собраніи прав. сенатъ, по вѣдѣнію св. прав. синода и по доношеніямъ тайн. сов. и оренбургскаго губернатора Давыдова и ген.-маіора Тевкелева, коими представляютъ: 1, св. синодъ, прилагая присланное въ оный осетинской коммисіи отъ тит. сов. Веніамина Ахшарумова доношеніе, да съ доношенія же, поданнаго кизлярскому коменданту той же коммиссіи отъ архимандрита Пахомія копію, о причиненныхъ ему, Пахомію, во время проѣзда его съ прочими духовными персонами изъ Осетіи въ Кизляръ Большой Кабарды отъ жителя Катуки Бекъ-Мурзина съ 50 человѣками обидахъ и грабежѣ, такъ что у него, архимандрита, лѣвую руку переломили, а имѣющійся багажъ, такожъ бывшаго при немъ новокрещенаго киштинскаго старшину Аврама съ племянникомъ его Бимирзою къ себѣ увезли, требуетъ, дабы о такихъ причиненныхъ рѣченному арх. Пахомію отъ того Мурзина съ прочими обидахъ и грабительствахъ приказать кизлярскому коменданту накрѣпко изслѣдовать и по изслѣдованіи, съ винными, чтобъ они впредь такихъ обидъ и грабительствъ чинить не дерзали, псступить по указамъ безъ упущенія, и что учинено будетъ, о томъ бы и въ св. синодъ знать дано было. Приказали: съ онаго вѣдѣнія и съ присланныхъ при томъ приложеній въ коллегію иностр. дѣлъ послать при указѣ копіи и велѣть оной коллегіи о тѣхъ причиненныхъ помянутому арх. Пахомію отъ кабардинскаго жителя Бекмурзина обидахъ и грабежѣ, куда надлежитъ, по своему разсмотрѣнію писать, дабы конечно такіе непорядки отвращены и обидимымъ надлежащее въ ихъ претензіи удовольствіе доставлено было немедленно, о чемъ и въ св. синодъ, для извѣстія, сообщить вѣдѣніе.

2. Тайн. сов. и оренбургскій губернаторъ Давыдовъ, обще съ ген.-маіоромъ Тевкелевымъ, что киргизъ-кайсаки, не взирая на учиненныя имъ запрещенія, прикочевали къ Яику рѣкѣ и табуны свои на сю сторону Яика во многихъ мѣстахъ самовольно перегнали, а какъ форпостные казаки тѣхъ лошадей съ здѣшней стороны рѣки Яика возвращать стали, то они чинили драку и оружейную стрѣльбу производили, въ которой и смертное убійство послѣдовало; чего ради, для недопущенія киргизцевъ къ перегону на здѣшнюю сторону ихъ скота, опредѣлено къ форпостнымъ казакамъ еще изъ яицкаго войска двухсотую команду командировать, однакожъ къ находящемуся на яицкихъ форпостахъ капитану Неклюдову подтверждено, дабы и казаки на драку киргизцевъ задору сами отнюдь не подавали.

3. Онъ же, т. с. Давыдовъ, что киргизцы, напавъ на дорогѣ, въ урочищѣ Слюдныхъ Горъ, изъ посланныхъ изъ Гурьева городка отъ находящагося тамо командиромъ капитана Хирьякова въ Оренбургъ съ почтою 7 казаковъ и съ ними 2-хъ солдатъ одного солдата и 5 казаковъ взяли въ полонъ, для чего хотя за ними погоня посылаема была, токмо ихъ не найдено, а вездѣ уже они откочевали въ степь; и для того писано о томъ къ Нуралихану, а ежели оные солдатъ и казаки имъ отысканы и возвращены не будутъ, то можно будетъ будущимъ лѣтомъ стараться ихъ барантою доставать, что въ свое время и учинено быть имѣетъ.

4. Онъ же, т. с. и оренб. губ. Давыдовъ, по рапорту же обрѣтающагося на нижнихъ яицкихъ форпостахъ въ Калмыковой крѣпости капитана Неклюдова, о присыланныхъ къ нему въ крѣпость киргизскихъ старшинахъ, съ объявленіемъ, якобы ихъ табуны, въ коихъ было лошадей 33 т., вольскими калмыками въ ихъ улусы отогнаны, и просили тѣхъ лошадей о возвращеніи, а ежели де возвращены не будутъ, то де они съ тѣми калмыками сами управляться будутъ; но понеже весьма невѣроятно, чтобъ такое множественное число ихъ, киргизскихъ, лошадей вольскіе калмыки отогнать могли, ибо и посланными съ форпостовъ казачьими командами шляховъ ихъ не усмотрѣно, то заставляетъ сомнѣваться и опасаться, какъ бы они, киргизцы, подъ претекстомъ того собравшись, не учинили нападенія на крѣпости и редуты, чего де ради опредѣлено отъ нихъ, киргизъ-кайсакъ, вездѣ наикрѣпчайшую предосторожность имѣть, а въ случаѣ ихъ движенія, или, паче чаянія, и нападенія на крѣпости и форпосты, всѣми силами противъ нихъ отпоръ чинить, и для всѣхъ таковыхъ внезапныхъ непріятельскихъ нападеній резервныя по крѣпостямъ и редутамъ команды учредить, коимъ быть безотлучно во всякой готовности, а къ киргизскому Нурали-хану писано, чтобъ онъ старался киргизъ-кайсакъ увѣщевать, дабы они находились въ покоѣ, а на продерзости и злодѣяніе отнюдь бы не отваживались, и о всемъ вышеписанномъ отъ нихъ въ коллегіи иностран. дѣлъ и военную донесено. Приказали: оныя доношенія взять во извѣстіе по экспедиціи, къ таковымъ же.

1760 г. апрѣля 7 въ собраніи прав. сенатъ, по доношенію епископа Семіона Концаревича, который выѣхалъ сюда изъ Далмаціи съ сыномъ своимъ, находящимся нынѣ въ Славяносербіи поручикомъ, для испрошенія состоящему подъ Венеціанскою республикою православнаго греческаго исповѣданія далматійскому народу свободнаго изъ жилищъ ихъ въ Россію выхода, о чемъ коллегія иностр. дѣлъ въ 1759 г. представляла, что сихъ людей принимать можно, только затрудненіе будетъ въ томъ, чтобъ у вѣнскаго двора свободный проходъ имъ чрезъ области онаго исходатайствовать, потому что выходъ ихъ изъ владѣнія венеціанскаго сей республикѣ не инако, какъ чувствителенъ быть имѣетъ, а вѣнскій дворъ, будучи нынѣ обязанъ войною противъ короля прусскаго и въ ближнемъ сосѣдствѣ съ тою республикою, отъ другихъ сторонъ изъ уваженія къ ней, а особливо при оказующемся нынѣ нѣсколько сомнительномъ обращеніи дѣлъ въ Италіи, весьма, уклоняться станетъ на свободный проходъ симъ людямъ чрезъ свои земли явное позволеніе дать и не похочетъ республику тѣмъ въ огорченіе привести; но и безъ того можно въ проходѣ ихъ такую способность имѣть, чтобъ они только не вдругъ во многомъ числѣ, но малыми партіями выходя изъ Далмаціи венеціанской чрезъ границу и земли вѣнскаго двора, и называясь вольными людьми, проходили, почему и задержанія имъ въ тѣхъ земляхъ не чаятельно, кромѣ обыкновенныхъ карантиновъ; а для внушенія и удостовѣренія помянутому народу о пріемѣ ихъ въ подданство, по представленію

ген.-лейт. Хорвата, можетъ означенный епископъ Концаревичъ обратно туда ѣхать, но съ тѣмъ, чтобъ онъ то внушеніе и увѣреніе не публично и сколько возможно скрытнѣе тамо сдѣлалъ, чего ради объ ономъ, къ надлежащему разсмотрѣнію и опредѣленію, изъ сената тогда же сообщено экстрактомъ въ учрежденную при дворѣ Е. И. В. конференцію, токмо на то въ отвѣтъ ничего не сообщено а между тѣмъ ему, Концаревичу, св. синодъ опредѣлилъ до будущаго разсмотрѣнія быть въ Кіево-печерской лаврѣ, и послѣ того онъ въ сенатѣ просилъ объ отпускѣ означеннаго сына его въ Далмацію для вывода сюда фамиліи и постороннихъ, и ради продажи собственныхъ домовъ и прочихъ грунтовъ и взысканія на разныхъ чинахъ долговыхъ денегъ, но г.-л. Хорватъ объ отпускѣ онаго Концаревича въ отечество представлялъ сомнительство, яко по письму помянутаго епископа отправленная къ нему, Х-ту, изъ Москвы по черногорской коммисіи команда взбунтовалась въ Курскѣ и отбиваясь оружейною рукою, разошлась, но изъ нихъ нѣкоторые переловлены, о чемъ и слѣдствіе производится; почему и тотъ поручикъ Концаревичъ съ прапорщикомъ Станчевичемъ только тѣ свои интриги употребляютъ, а они подлинно тамъ дома своего ни на 10 р. не имѣютъ. Почему въ сенатѣ опредѣлено означеннаго поруч. Концаревича въ Далмацію, ради забранія и вывода сюда фамиліи и прочаго, для объявленныхъ отъ ген.-лейтенанта сомнительствъ, за границу не отпускать, а по прошенію его, такожъ и отца его, епископа, о требуемомъ ими отъ россійскаго въ Вѣнѣ полномочнаго министра вспоможеніи, ежели они желаютъ и кому въ томъ повѣрятъ во взысканіи долговъ и въ продажѣ ихъ имѣнія, такожъ и о свободномъ выходѣ сюда ихъ фамилій, коллегіи иностр. дѣлъ опредѣленіе учинить по своему разсмотрѣнію; на что коллегія объявляла, что когда помянутые Концаревичи въ той коллегіи объявятъ о именахъ повѣренныхъ своихъ, учинитъ потребныя наставленія послу гр. Кейзерлингу, чтобъ онъ тѣмъ ихъ повѣреннымъ показывалъ вспоможеніе, а въ случаѣ надобности и о дозволеніи Концаревичевой фамиліи на выѣздъ сюда изъ Далмаціи учинилъ бы домогательство чрезъ обрѣтающагося въ Вѣнѣ отъ венеціанской республики посла. Но послѣ того св. синодъ вѣдѣніемъ объявлялъ, что оный епископъ представлялъ, дабы ему изъ Кіева, для выше объявленной надобности и нѣкоторой еще нужды, дозволить ему быть въ С.-Петербургъ, но на то въ сенатѣ опредѣлено, что уже о всемъ отъ него, епископа, представляемомъ еще по прежнимъ отъ него прошеніямъ опредѣленіе учинено, почему паки ему сюда нынѣ быть нужды не находится, а буде онъ сверхъ того имѣетъ еще какія нужды, то можетъ оныя чрезъ кіевскую губ. канцелярію представить; но потомъ оный же синодъ вѣдѣніемъ сообщилъ, что оный епископъ изъ Кіева уже сюда пріѣхалъ и имѣетъ надобность о далматскомъ народѣ до разсмотрѣнія прав. сената; почему означеннымъ, нынѣ поданнымъ доношеніемъ и объявляетъ, что представленныя отъ г.-л. Хорвата объ немъ и сынѣ его сомнительства умышлены, изъ единой только злобы, и что онъ подлинно имѣетъ въ Далмаціи фамилію, домъ и прочія свои имѣнія, о томъ въ засви-

дѣтельствованіе представляетъ пребывающихъ при римскомъ дворѣ бывшихъ въ Далмаціи и самовидцевъ его, Концаревича, дома разныхъ штабъ-офицеровъ и проситъ, дабы его, К-ча, отъ онаго г.-л. Хорватя защитить и въ такомъ худомъ состояніи, какъ онъ представилъ его, не признавать, такожъ и выведенныхъ имъ и сыномъ его изъ далматійскаго народа людей, кои отъ его, Х-та, команды, какъ къ нему пишутъ, несносныя нужды терпятъ, изъ его рукъ избавить и по желанію ихъ опредѣлить въ Славяносербію, ибо многіе на увѣщаніе его выѣхали, оставя въ своихъ жилищахъ домъ, женъ и дѣтей своихъ, съ обпадеживаніемъ скорѣйшаго оныхъ оттуда выхода, и для того бы отпустить его, К—ча, съ однимъ офицеромъ, о которомъ онъ просить будетъ, въ Далмацію, да изъ тѣхъ людей, о которыхъ онъ показать имѣетъ, для вывода фамиліи ихъ и взысканія долговъ и продажи домовъ и другихъ недвижимыхъ имуществъ своихъ, а сынъ его, К—ча, за увѣреніе здѣсь останется и въ потребномъ случаѣ, дабы ему, К—чу, вспомоществованіе показываемо было, предложить пребывающему при вѣнскомъ дворѣ послу, а изъ бѣжавшихъ изъ Россіи за границу, изъ славяносербскаго и другаго иностраннаго народа, кои дѣйствительно уже въ здѣшней службѣ были, ежели въ слѣдованіе его чрезъ Польшу и Венгрію являться у него будутъ, таковыхъ дозволить ему уговаривать и обнадежить Высочайшею милостію, что они, по возвращеніи паки въ Россію, отъ заслуженнаго штрафа освобождены и по желаніямъ ихъ въ какіе гусарскіе полки, или на поселеніе отъ кіевской губ. канцеляріи отправляемы будутъ, равномѣрно же и вновь желающихъ выѣхать иностранныхъ въ службу людей тѣмъ же обнадеживать бы. Приказали: хотя по сообщенному изъ протокола учрежденной при дворѣ Е. И. В. конференціи отъ 30 октября 1758 г. экстракту вызовъ сюда черногорцевъ, албанцевъ и прочихъ Оттоманской Портѣ подвластныхъ народовъ вовсе уже пресѣченъ, но оное учинено токмо единственно объ однихъ турецкихъ подданныхъ, а вышепомянутый епископъ К—чъ представляетъ о желающемъ къ выходу сюда находящемся подъ республикою венеціанскою православномъ македонскомъ, сербскомъ и болгарскомъ народѣ, по которому его, епископа, учиненному о томъ представленію, на разсмотрѣніе въ 1759 г. 19 марта и апрѣля 1 въ конференцію и сообщено, но на оное опредѣленія не послѣдовало, чего ради и нынѣ по означенному его же, епископа, вновь поданному о томъ же представленію, для надлежащаго разсмотрѣнія и опредѣленія, сообщить еще въ конференцію вновь экстрактомъ, понеже оное, яко до иностранныхъ дворовъ касающееся, принадлежитъ до разсмотрѣнія той конференціи.

1760 г. апрѣля 7 въ собраніи прав. сенатъ, по листамъ малороссійскаго г. гетмана, коими, по прочемъ, объявляетъ о происшедшей отъ ендичкульскаго по границѣ надъ Днѣпромъ живущаго мурзы Мусы претензіи въ отгонѣ якобы запорожскими казаками ихъ, татарскаго, скота и въ другихъ обидахъ, съ требованіемъ за то удовольствія, почему къ отысканію сего

скота посылаемъ быль съ командою нарочный старшина, только оная ихъ претензія найдена весьма вымышленною, ибо въ тѣ самыя числа отъ 1 февраля, когда помянутому скоту отгонъ означенъ, были тамо безмѣрные дожди и по низу Днѣпра, отъ Сѣчи до Камьянска, гдѣ, какъ они показываютъ, якобы скотъ отогнанъ, Днѣпръ тогда начало ломать и портить, и во многихъ мѣстахъ уже вскрывался, такъ что ни пройти, ни проѣхать не можно было; и такъ де они сію претензію ни къ чему иному, какъ только къ закрытію и оправданію своему вымыслили, дабы много причиненные запорожскимъ казакамъ отъ ихъ народовъ обиды и разоренія и великіе убытки (о которыхъ де напредь сего донесено) такими исками, неправильными и ложными, опровергнуть и удовольствія и возвращенія захваченнаго не учинить; сколько же они еще послѣ того приключили запорожскимъ казакамъ обидъ, о томъ паки прилагаетъ реестръ. Кромѣ же того, всѣ по Днѣпру лѣса въ войсковыхъ дачахъ чрезъ зиму, отъ Сѣчи до самой Каменки, по границу турецкую, изрубили и попалили, а при зимовникахъ и въ лугахъ сѣно спастли скотомъ и повыбили, и безъ корма казаковъ скотъ принужденъ отпасть, чего де весьма за многія тысячи справить нельзя, и невмѣстнымъ претензіямъ быть отъ коша надлежитъ. И для того онъ, г. гетманъ, требуетъ, дабы къ доставленію оному запорожскому войску, за всѣ показуемыя имъ обиды, отъ оныхъ вновь поселенныхъ близь запорожскаго войска татаръ и о наикрѣпчайшемъ тѣхъ же татаръ предъудержаніи всякихъ самоволій, чрезъ кого надлежитъ, учинить домогательство, а къ прекращенію впредь между обоими сими народами вящшихъ неспокойствъ истребовать сатисфакціи, дабы оные татары переселены были въ отдаленнѣйшее отъ границъ мѣсто. А къ запорожскому войску нынѣ отъ него накрѣпко подтверждено съ оными, въ близости ихъ новопоселенными татарами, поступать сосѣдственно, не подавая никакой причины къ ссорамъ и въ претензіяхъ ихъ, сколько возможно, стараться по правости чинить довольство. А по справкѣ: о вышепомянутыхъ новопоселенныхъ татарахъ еще въ 1759 г., въ августѣ мѣсяцѣ, получено здѣсь было отъ ген. и кав. Стрѣшнева извѣстіе, что ханъ крымскій, для воздержанія запорожцевъ отъ ихъ своевольствъ, намѣренъ у р. Днѣпра, близь Сѣчи, къ новопоселяемымъ нагайцамъ до 20 т. еще поселить, и коллегія иностр. дѣлъ на то доносила, что о семъ никакого ей опредѣленія учинить не можно, ибо ханъ власть имѣетъ внутри границъ своихъ дѣлать такія учрежденія, какія похочетъ для безопасности и къ пользѣ своихъ подданныхъ; и потому де сей ханскій поступокъ оставленъ въ молчаніи, доколѣ усмотрѣно не будетъ, послужитъ ли оный къ взаимной пользѣ, или еще къ большему вреду и пограничнымъ замѣшательствамъ, и въ такомъ случаѣ можно уже будетъ съ лучшимъ правомъ и основаніемъ при портѣ чрезъ резидента домогаться о сводѣ тѣхъ татаръ отъ р. Днѣпра въ другую сторону, внутрь областей турецкихъ; а между тѣмъ къ запорожскому войску подтверждено, дабы они съ тѣми татарскими поселянами жили въ сосѣдственной дружбѣ, не давая ни малѣйшаго повода къ жалобамъ; но напредь сего малороссійскій г. гетманъ

представлялъ о послѣдовавшихъ запорожцамъ отъ оныхъ поселенныхъ на Днѣпрѣ едичкульскихъ татаръ обидахъ, воровствомъ и отнятіемъ скота и прочаго, о чемъ отъ него и вѣдомость получена, которая, по опредѣленію прав. сената, минувшаго марта 13 сего года при указѣ отослана въ коллегію иностр. дѣлъ съ тѣмъ, чтобъ о томъ, чрезъ резидента Обрескова, у Порты учинить домогательство, дабы запорожскіе казаки въ причиненныхъ имъ обидахъ надлежащимъ образомъ удовольствованы и пограбленное все безъ изъятія возвращено, и впредь отъ такихъ своевольствъ, грабительства и воровства татары воздержаны были. Приказали: въ коллегію иностр. дѣлъ подтвердить указомъ и велѣть о вышепомянумыхъ, такожъ и нынѣ вновь еще запорожскимъ казакамъ отъ татаръ причиненныхъ обидахъ и воровствахъ, отнятіемъ скота и прочаго и разоренiемъ лѣсовъ и луговъ, коллегіи иностр. дѣлъ чрезъ резидента Обрескова у порты учинить сильное домогательство, дабы запорожскіе казаки въ томъ надлежащимъ образомъ удовольствованы и пограбленное все возвращено было немедленно, а для прекращенія впредь между обоихъ оныхъ народовъ вящшихъ безпокойствъ и о переводѣ вышепомянутыхъ, вновь поселенныхъ татаръ на другое мѣсто внутрь областей турецкихъ велѣть стараніе употребить по своему разсмотрѣнію, чтобъ тѣмъ пресѣчь всѣ съ обѣихъ сторонъ происходящія жалобы и возстановить всякое спокойствіе; напротивъ же того, и малороссійскому г. гетману надъ запорожскими казаками велѣть всегда строгое смотрѣніе имѣть и ни до какихъ своевольствъ ихъ не допускать, и въ претензіяхъ татарскихъ, когда оныя справедливы, удовольствіе чинить, и о томъ къ нему грамоту и куда надлежитъ указы послать.

1760 г. марта 13 и апрѣля 7 въ собраніи прав. сенатъ, по челобитью выѣхавшаго изъ Далмаціи священника Лазаря Петровича, коимъ проситъ объ отпускѣ его, для вывода въ Россію фамиліи, въ отечество его, въ Далмацію, на такое время, какъ исправиться можетъ, такожъ и ради продажи собственнаго его недвижимаго и движимаго имѣнія, ибо въ ожиданіи та его фамиліи и другіе свойственники возвращенія его туда и вывода ихъ въ Россію съ нетерпѣливостью пишутъ, а жена и дѣти въ крайнемъ отъ римлянъ безпокойствіи и изпуреніи находятся; и о выдачѣ ему здѣсь, съ окончанія въ Кіевѣ дачи, жалованья, чтобъ по полученіи онаго могъ бы онъ чрезъ толь дальній путь быть безъ нужды, по прибытіи же обратно въ Россію о опредѣленіи; по желанію его, въ Славяносербію. А по справкѣ: въ 1759 г. прибывшій изъ Далмаціи епископъ Колцаревичъ просилъ, чтобъ ради забранія и вывода сюда фамиліи и постороннихъ, въ Далмацію сына его, поручика Игнатія Колцаревича, уволить и паспортъ съ выѣхавшимъ при немъ попомъ Лазаремъ Петровичемъ дать, а ген.-л. Хорватъ представлялъ, что не безъизвѣстно ему, яко помянутый поруч. Колцаревичъ просится въ другую команду и въ отечество, причина сего подаетъ ему сомнѣваться, что по письму епископа, отца его, отправленная къ нему, Х—ту, изъ Москвы по

черногорской коммиссіи команда взбунтовалась въ Курскѣ и отбиваясь оружейною рукою разошлась, по изъ нихъ нѣкоторые переловлены, о чемъ и слѣдствіе производится, почему и тотъ поручикъ съ прапорщикомъ Станчевичемъ только тѣ свои интриги употребляютъ, а они подлинно тамъ своего дома ни на 10 р. не имѣютъ. И сентября 15 того же 1759 г., по опредѣленію прав. сената, велѣно означеннаго пор. Концаревича въ Далмацію, ради забранія и вывода сюда фамиліи своей и тамошняго народа, и взысканія долговъ и продажи имѣнія, для объявленныхъ отъ ген.-л. Хорвата сомнительствъ, за границу не отпускать, а по прошенію его, такожъ и отца его, епископа, о требуемомъ ими отъ россійскаго въ Вѣнѣ полномочнаго министра вспоможеніи, ежели они желаютъ и кому въ томъ тамо повѣрятъ во взысканіи долговъ и въ продажѣ ихъ имѣнія, такожъ и о свободномъ выходѣ сюда ихъ фамиліи, коллегіи иностр. дѣлъ надлежащее о томъ опредѣленіе учинить по своему разсмотрѣнію; на что оная представляетъ, что коллегія иностр. дѣлъ не оставитъ въ то время, когда помянутые Концаревичи въ той коллегіи объявятъ о именахъ повѣренныхъ своихъ, учинить потребныя наставленія послу гр. Кейзерлингу, чтобъ онъ тѣмъ ихъ повѣреннымъ показывалъ вспоможеніе, а въ случаѣ надобности и въ дозволеніи Концаревичевой фамиліи на выѣздъ сюда изъ Далмаціи учинилъ бы домогательство чрезъ обрѣтающагося въ Вѣнѣ отъ венеціанской республики посла. По сообщенному же въ сенатъ изъ учрежденной при дворѣ Е. И. В. конференціи отъ 30 сентября 1758 г. экстракту, вызовъ сюда черногорцевъ, албанцевъ и прочихъ, оттоманской портѣ подвластныхъ народовъ, оставленъ, съ тѣмъ, что ежели иногда изъ помянутыхъ народовъ люди сами собою выходить будутъ, то оныхъ, по ихъ охотѣ, или въ военную службу, или на поселеніе на прежнемъ основаніи принимать и содержать. Того ради приказали: и означеннаго священника Петровича, для вывода сюда жены, дѣтей и фамиліи его, за границу не отпускать, а по прошенію его, ежели онъ пожелаетъ и кому въ томъ тамо повѣритъ, въ продажѣ имѣнія, такожъ и о свободномъ выходѣ сюда жены съ дѣтьми и фамиліи его, коллегіи иностр. дѣлъ надлежащее о томъ опредѣленіе учинить по своему разсмотрѣнію. По желанію же его, Петровича, военной коллегіи опредѣлить на поселеніе въ Славяносербію, чего ради на обзаваживаніе, по иностранству его, къ прежде выданнымъ въ Кіевѣ съ прибытія его въ Россію на полгода, выдать ему здѣсь, по штату гусарскаго Хорвата полка, жалованье съ порціями и раціонами еще на полгода же изъ штатсъ-конторы, понеже и въ Новой Сербіи, по привилегіи, только тѣмъ священникамъ жалованье по штату гусарскихъ полковъ давать велѣно, которые при полкахъ будутъ, а прочихъ священниковъ, кои будутъ при построенныхъ въ тамошнемъ поселеніи церквахъ, содержать на своемъ коштѣ; почему оному священнику дачи жалованья болѣе уже быть не можно, а довольствоваться ему тамо, гдѣ опредѣленъ будетъ, отъ церковныхъ доходовъ, и отправить его военной коллегіи въ Славяносербію на помянутое поселеніе немедленно, давъ ему на 2 ямскія подводы

отъ ямской канцеляріи подорожную и на нихъ прогонныя деньги выдать изъ штатсъ-конторы, и о томъ куда надлежитъ послать указы.

1760 г. апрѣля 11 въ собраніи прав. сенатъ, по доношеніямъ адмиралтейской коллегіи и астраханскаго губернатора г.-м. Жилина, коими объявляютъ: адмиралт. коллегія, что по представленію обрѣтающагося въ Астрахани флота капитана Токмачева, даннымъ ему указомъ, для предосторожности отъ бываемой въ Персіи и продолжающейся моровой язвы, опредѣлено содержащіяся тамо брантвахты учредить въ такихъ мѣстахъ, дабы ни единое судно безъ осмотра ихъ проходить не могло, а къ тому, по необходимости, употреблять еще и изъ мелкихъ судовъ, и на нихъ служителей опредѣлять изъ морскихъ, какъ тамо въ портѣ опредѣленныхъ, такъ и бывшихъ на купеческихъ судахъ, а въ случаѣ оныхъ недостатка въ прибавокъ, также и для карауловъ въ адмиралтействѣ, по требованіямъ опредѣлять губернатору Жилину; а новоучрежденной персидской компаніи накрѣпко подтверждать, дабы они мимо учрежденныхъ брантвахтъ ни подъ какимъ видомъ проходить отнюдь не дерзали; и требуетъ, дабы о томъ и отъ прав. сената астраханскій губернаторъ опредѣленъ былъ указомъ. При томъ же на разсмотрѣніе представляетъ, что по указамъ прав. сената, какъ учреждена была сперва судовая компанія, то для лучшаго судовъ управленія опредѣлялись морскіе служители, равнымъ же образомъ велѣно и новоучрежденной персидской компаніи, ради мореплаванія, морскихъ же служителей на коштъ той компаніи давать, токмо оная компанія изъ морскихъ служителей никого на свои суда не приняла, а отправила тѣ суда въ море съ одними лоцманами. А астраханскій губернаторъ ген.-м. Жилинъ объявляетъ, яко находящійся тамо для секретныхъ развѣдываній о заграничныхъ обращеніяхъ грузинскихъ гусарскихъ полковъ маіоръ князь Отаръ Тумановъ рапортомъ увѣдомилъ, что въ разныхъ письмахъ къ армянскимъ купцамъ пишутъ изъ Персіи о моровой болѣзни, которая де распространилась сильно въ г. Генджѣ, и многіе люди отъ нея умираютъ; да пріѣзжіе изъ Кизляра въ Астрахань люди объявляютъ весьма опасныя обращенія, что въ горахъ въ Дагестанѣ, во владѣніяхъ Тарковскомъ и Уцмиискомъ въ нѣкоторыхъ деревняхъ, а именно Гувданѣ и Кубачѣ, и въ одной Аварской провинціи появилась вновь тажъ моровая болѣзнь, а сверхъ того и въ ономъ Кизлярѣ тамошніе жители, армяне и грузинцы, нѣсколько начали умирать необыкновенно; но подлинно ли оное есть, знать еще невозможно, ибо отъ ген.-м. Фрауендорфа и кизлярскаго коменданта дано знать, что та опасная болѣзнь есть въ Тавлинскихъ деревняхъ, а кромѣ того о другихъ мѣстахъ и о самомъ Кизлярѣ ничего не упоминаетъ; однакожъ сомнѣніе наводитъ, что не вкралась ли туда изъ за границы опасная болѣзнь; и для того де по обстоятельству сего дѣла въ астраханской губ. канцеляріи опредѣлено, ради выдерживанія прибывающимъ къ Астрахани изъ Кизляра и, мимо онаго, изъ Кабарды и изъ другихъ горскихъ мѣстъ людямъ карантина, учредить при Астрахани

заставу, за Волгою рѣкою, въ урочищѣ Байгушкахъ, съ пристойною при одномъ оберъ-офицерѣ командою, которой всегдашніе разъѣзды имѣть, дабы никто мимо оной проѣхать и пройти не могъ, о чемъ и въ прочія тамошнія мѣста накрѣпко подтверждено, также и ген.-м. Спицыну писано, чтобъ онъ о семъ и калмыцкому хану Дондукъ-Дашѣ далъ знать, а особливо ген.-м. Фрауендорфу о предосторожности крѣпко подтверждено и въ самомъ Кизлярѣ велѣно освидѣтельствовать, отчего тамошніе жители жизни своей необыкновенно лишаться начали; елико же касается до оказавшейся въ горахъ моровой болѣзни, которая гдѣ тамо есть и какими знаками, неизвѣстно, чего ради, для достовѣрнаго о томъ, якоже и о прочихъ персидскихъ, грузинскихъ и турецкихъ обращеніяхъ развѣдыванія, отправленъ изъ Астрахани чрезъ Кизляръ въ Персію, до Сальяна вышепомянутый маіоръ князь Отаръ Тумановъ, о чемъ отъ него, губернатора, и въ коллегію иностр. дѣлъ донесено. Приказали: отъ вышепомянутой, появившейся въ Персіи и въ Черныхъ горахъ моровой язвы, а особливо что и въ Кизлярѣ люди начали умирать необыкновенно, астраханской губернской канцеляріи и тамошней конторѣ надъ портомъ, наипаче же ген.-маіору и кизлярскому коменданту Фрауендорфу, во всѣхъ тамошнихъ мѣстахъ имѣть наикрѣпчайшую предосторожность и безъ выдерживанія надлежащаго карантина отнюдь никого не пропускать и крайне стараться достаточныя и строгія предосторожности учинить; буде же по подлинному освидѣтельствованію въ Кизлярѣ та зараза уже есть, въ такомъ случаѣ до утишенія оной и вовсе коммуникацію съ Кизляромъ пресѣчь и въ пріемѣ пересылаемыхъ оттуда писемъ и съ пріѣзжими наикрѣпчайшую предосторожность употреблять по указамъ; чего ради, для такой же предосторожности, дабы и изъ приходящихъ къ Астрахани судовъ ни одно безъ осмотра пройти не могло, учредить брантвахты, какъ о томъ отъ адмиралт. коллегіи опредѣлено, а къ тому употреблять и изъ мелкихъ судовъ, къ чему потребное число служителей опредѣлить изъ морскихъ, тамо въ портѣ опредѣленныхъ и бывшихъ на купеческихъ судахъ, а въ случаѣ оныхъ недостатка, ежели сколько еще въ добавку и отъ губернатора требовано будетъ, оныхъ немедленно опредѣлять, и въ томъ во всемъ поступать по прежнимъ указамъ непремѣнно, и что происходить будетъ, почасту въ сенатъ рапортовать. и о томъ куда надлежитъ послать указы.

1760 г. апрѣля 11 въ собраніи прав. сенатъ, по доношенію коллегіи иностр. дѣлъ, коимъ объявляетъ, что пребывающій въ Варшавѣ чрезвычайный посланникъ и полномочный министръ ген.-поручикъ Воейковъ, на отправленный къ нему, по представленіямъ ген.-поруч. Хорвата подтвердительный рескриптъ, доноситъ, яко на учиненныя имъ, В—мъ, по содержанію того рескрипта коронному подстолію кн. Любомирскому вновь жалобы о удержанныхъ въ маетностяхъ его 20 человѣкахъ гусаръ и о учиненіи самомовольнымъ образомъ гусарскаго полка полковому обозному Хмѣлинскому смертной казни, онъ, Любомирскій, прислалъ къ нему, В—ву, пространный

отвѣтъ, которымъ оныя жалобы совсѣмъ опровергая, представляетъ напротивъ того на самаго упомянутаго г.-пор. Хорвата сильныя жалобы о происходящихъ со стороны Новой Сербіи его маетностямъ несносныхъ обидахъ и чинимыхъ отъ него, Х—та, учрежденіяхъ, будто бы онъ указъ имѣетъ не только лѣсъ Лебединъ, но и мѣстечко его, Л—го, называемое Смѣлое, отнять; и проситъ онъ, Л—ій, объ указѣ къ нему, Х—ту, чтобъ находящійся въ Новой Сербіи братъ означеннаго Хмѣлинскаго, яко природный польскій, и другіе подданные его въ Польшу выданы были, а въ учиненныхъ обидахъ скорое и дѣйствительное награжденіе ему показано было. Чего ради коллегія, прилагая съ онаго Любомирскаго отвѣта копію, представляетъ, дабы по причинѣ часто происходящихъ какъ отъ онаго Любомирскаго, такъ и отъ прочихъ польскихъ магнатовъ жалобъ, о чинимыхъ со стороны Новой Сербіи весьма несходственныхъ съ настоящимъ между россійскою имперіею и королевствомъ польскимъ вѣчнаго мира трактатамъ поступкахъ, ген.-поруч. Хорвату вновь подтвердить. Приказали: по тому коллегіи иностр. дѣлъ представленію, къ нему, г.-л. Хорвату, подтвердить изъ сената наикрѣпчайшимъ указомъ, чтобы онъ всякое стараніе и попеченіе возъимѣлъ о поправленіи такихъ непорядковъ и поступалъ бы всегда съ поляками, по сосѣдству, дружескимъ образомъ, а въ причиненныхъ обидахъ оному Любомирскому и другимъ магнатамъ сдѣлалъ бы справедливое удовольствіе неотложно, ибо настоящія обстоятельства (какъ коллегія представляетъ) требуютъ знатныхъ и многій у тамошняго шляхетства кредитъ имѣющихъ поляковъ напрасно отнюдь не раздражать, но паче стараться содержать ихъ въ тихости и добрыхъ мнѣніяхъ, дабы, по извѣстной ихъ вольности и развращенію, не могло произойти для здѣшнихъ интересовъ предосудительныхъ и такихъ замѣшательствъ, кои послѣ и поправить весьма трудно и дорого будетъ, чего ради, къ нему, Х—ту, и съ вышепомянутаго Любомирскаго отвѣта послать копію же, о чемъ и въ коллегію иностр. дѣлъ дать знать указомъ же.

1760 г. апрѣля 12 прав. сенатъ, въ пополненіе учиненнаго сего же апрѣля 11 на доношеніи адмиралтейской коллегіи и астрах. губ. г.-м. Жилина, о предосторожности отъ появившейся въ Персіи и другихъ мѣстахъ моровой язвы, опредѣленія, приказали: въ посылаемыхъ по тому опредѣленію указахъ подтвердить еще наикрѣпчайшимъ образомъ, дабы при учреждаемыхъ тамо заставахъ, для прибывающихъ людей и гдѣ они въ карантинѣ содержаны быть имѣютъ, надлежащее число провіанта и всякой потребной человѣческому пропитанію пищи безъ недостатка заготовлено и въ запасѣ содержано было, чтобъ они ни малѣйшей въ томъ нужды претерпѣвать отнюдь не могли, въ чемъ крайнее стараніе велѣть употребить астр. губ. г.-м. Жилину, и для того оное наиболѣе на его попеченіе и положить, а тѣ указы въ Астрахань отправить съ нарочнымъ изъ сената курьеромъ, давъ ему, съ возвратомъ, на 2 почтовыя подводы подорожную и прогонныя деньги, о чемъ послать указы же.

. 1760 г. апрѣля 11 и 12 въ собраніи прав. сенатъ, по рапорту находящагося въ Нижнековымскомъ острогѣ при содержаніи бывшаго бар. Менгдена прапорщика Дурѣева, при которомъ, по силѣ высочайшаго Е. И. В. указа, присланъ подъ арестомъ бывшій напредь сего у содержанія его, Менгдена, поручикъ Паршуковъ, оказавшійся во многихъ ему, М—ну, чинимыхъ наглостяхъ и дерзновенныхъ поступкахъ, а въ какихъ именно. о томъ взятыя отъ помянутаго Менгдена и отъ служителей его письменныя извѣстія прилагаетъ въ оригиналѣ, въ коихъ показано, что онъ, П—въ, со служащею помянутаго Менгдена дѣвкою (кол уже назадъ тому 4 года умре), еще при жизни жены его, чрезъ наглые и дерзновенные его поступки, чинилъ блудное непотребство и по той наглости содержалъ ее почти завсегда въ квартирѣ своей съ 3 года, о чемъ они ему, чтобъ онъ отъ того отсталъ, объявляли завсегда, токмо, не смотря на то, даже по смерть той дѣвки то непотребство чинилъ, да сверхъ того и его, М—на, неоднократно бранными и ругательными словами поносилъ: а что касается до дочери его. М—на, (которая уже августа 9-го 1759 г. умерла), отъ помянутаго Паршукова таковыхъ же непотребствъ ниже дѣломъ, но и словомъ никогда не происходило; чего ради помянутый пор. Паршуковъ сего 12 числа предъ собраніемъ пр. сената противъ оныхъ, на него взятыхъ показаній допрашиванъ и на то, что касается до блуднаго съ дѣвкою непотребства, въ томъ признался и проситъ высочайшаго Е. И. В. помилованія; а бранными де словами его, М—на, никогда не поносилъ. Приказали: объ ономъ донести Ея И. В—ву, а помянутаго, присланнаго сюда подъ арестомъ пор. Паршукова, принявъ до указа, содержать подъ карауломъ, и о томъ къ экзекуторскимъ дѣламъ дать извѣстіе.

1760 г. апрѣля 12 въ собраніи прав. сенатъ, по доношенію тайн. сов. и оренбургскаго губернатора Давыдова, при которомъ прилагаетъ копіи съ присланныхъ къ нему съ нарочными отъ киргизъ-кайсацкаго Нурали-хана двухъ писемъ, одного, адресованнаго къ высочайшему Е. И. В. двору, а другаго къ нему, также и съ посланнаго на то отъ него къ нему, хану, въ отвѣтъ, изъ коихъ де подлинный листъ съ переводомъ, также съ присланнаго къ нему и отъ него на оное въ отвѣтъ отправленнаго копіи посланы отъ него, губернатора, въ коллегію иностр. дѣлъ съ надлежащимъ представленіемъ; а въ тѣхъ приложеніяхъ, между прочимъ изъ листа, отправленнаго сюда въ коллегію иностр. дѣлъ, усмотрѣно, что онъ, ханъ, для лучшаго киргизъ-кайсакъ воздержанія, требуетъ позволенія о построеніи ему на устьѣ рѣки Эмбы городка, и прочее. Приказали: оное доношеніе и съ приложеніями взять во извѣтіе по экспедиціи, а какое по сему въ коллегіи иностр. дѣлъ опредѣленіе учинено, о томъ оной коллегіи подать въ сенатъ рапортъ, и о томъ послать указъ.

1760 г. апрѣля 24 въ собраніи прав. сенатъ, по доношенію коллегіи иностр. дѣлъ, приказали: на заплату, вмѣсто взятыхъ въ Вѣнѣ дѣйст. тайн. сов. и чрезвычайнымъ посломъ гр. Кейзерлингомъ и выданныхъ вызванному сюда извѣстному художнику и инвентору, артиллерійскому поручику Краузе, у банкира 600 червонныхъ, по присланной сюда и объявленной въ коллегіи отъ англійскихъ купцовъ Арбутнота и Риттера ассигнаціи, надлежащее число денегъ здѣшнею монетою, считая по тому вексельному курсу, каковъ при объявленіи сей ассигнаціи здѣсь былъ, 1.662 р. 75 к. въ коллегію иностр. дѣлъ отпустить изъ камеръ-конторы, изъ наличныхъ, по полученіи указа, конечно, того же дня, на счетъ штатсъ-конторы, ибо по той ассигнаціи, какъ коллегія представляетъ, платежъ постановленъ только въ 14 дней, и о томъ послать указы.

1760 г. апрѣля 28 въ собраніи прав. сенатъ, по доношенію выѣхавшаго сюда изъ Далмаціи епископа Концаревича, приказали: до воспослѣдованія на поданныя отъ него, епископа, прошенія рѣшенія, по чужестранству и неимуществу его, на содержаніе выдать ему, епископу, изъ штатсъ-конторы 100 р. и о томъ послать указъ, а въ св. синодъ сообщить вѣдѣніе, дабы ему, Ко—чу, по его неимуществу и чужестранству, опредѣлена была здѣсь, по разсмотрѣнію онаго св. синода, гдѣ есть праздное подворье, удобная квартира и довольное пропитаніе, дабы онъ, по своему чину и яко человѣкъ чужестранный, не могъ претерпѣвать какой нужды.

1760 г. апрѣля 28 въ собраніи прав. сенатъ, по доношенію тайн. сов. и оренбургскаго губернатора Давыдова, коимъ, вслѣдствіе прежняго своего представленія, учиненнаго въ прав. сенатъ и въ коллегіи иностр. дѣлъ и военную, о происшедшей отъ киргизъ-кайсакъ претензіи, якобы въ отгонѣ у нихъ вольскими калмыками 33 т. лошадей, представляетъ, что присланные для того отъ киргизъ-кайсакъ на учиненное имъ объявленіе, что если сія ихъ претензія справедлива, то они удовольствованы будутъ, приняв съ благодареніемъ, обѣщались никакихъ злостей не дѣлать, но нынѣ вновь войско яицкое и обрѣтающійся въ Гурьевѣ городкѣ капитанъ Хирьяковъ рапортуютъ, яко они у Яика рѣки, между Кулагиной крѣпости и Зеленаго форпоста, имѣютъ собраніе и находится ихъ Кетипскаго и Беричевскаго родовъ при двухъ старшинахъ 300, а къ тому и еще присовокупляются, токмо съ какимъ намѣреніемъ, неизвѣстно. Въ сходствіе же чего и астраханская губ. канцелярія, по причинѣ полученнаго отъ калмыцкаго хана Дундукъ Даши письма, увѣломляетъ, якобы кочующіе за р. Яикомъ киргизъ-кайсаки, за взятый у нихъ русскими людьми и калмыками табунъ скота, сбираютъ сильное войско, да сверхъ того уже тѣ киргизцы захватили и въ орду свою увезли со здѣшней стороны ѣхавшихъ изъ Кулагиной крѣпости казаковъ двухъ, казачьихъ женокъ троихъ, 2 дѣвки, да при урочищѣ противъ Жилушкина яра ѣхавшихъ

съ хуторовъ казачьихъ дѣтей 4 человѣкъ, да женку, итого 12 человѣкъ, и при нихъ 15 лошадей. за конми хотя погоня чинена, но нагнать не могли; означенные же старшины изъ собранія въ 70 человѣкахъ намѣрены были у форпостныхъ табуны отогнать, но до того не допущены; чего ради, отъ него, губернатора, къ помянутому капитану Хирьякову и къ обрѣтающемуся на яицкихъ нижнихъ форпостахъ въ Калмыковой крѣпости капитану же Неклюдову накрѣпко подтверждено: 1, отъ нихъ, киргизъ-кайсакъ, всегдашнюю предосторожность имѣть и на здѣшнюю сторону и ни до какого злодѣйства стараться не допускать; 2, людей изъ мѣста въ мѣсто малымъ числомъ безъ разъѣздовъ отнюдь не отпускать, чтобъ они также захватываемы и увозимы быть не могли, а кѣмъ означенные изъ Кулагиной крѣпости такъ неосторожно отпущены, о томъ изслѣдовать, и на хуторахъ накрѣпко подтвердить, чтобъ малолюдно и безоружейно не ѣздили; 3, форпосты умножить, и для того командированную отъ войска яицкаго къ Гурьеву городку, для сгона киргизскаго скота на ту сторону Яика, двухсотную команду, по причинѣ означенныхъ собраній, имѣть въ тѣхъ мѣстахъ, гдѣ такіе скопы оказываться будутъ, въ помощь форпостнымъ командамъ, въ случаѣ киргизскаго движенія, для сопротивленія; 4, удобовозможнымъ образомъ стараться захваченныхъ киргизцами людей всемѣрно изъ ихъ рукъ выручать, чего ради изъ пріѣзжающихъ въ крѣпости, или приманя подъ какимъ нибудь претекстомъ выше писаннаго Кетинскаго и другихъ, а особливо изъ Беричевскаго родовъ, киргизъ-кайсацкихъ старшинъ знатныхъ, за коихъ бы они вступиться принуждены были, человѣкъ съ 6 захватить, и 5, подъ караулъ взявъ, до возвращенія захваченныхъ со здѣшней стороны людей въ пристойномъ мѣстѣ содержать, а одного изъ нихъ, объявя ему о томъ, отпустить въ орду; однакожъ такой захватъ учинить искуснѣйшимъ образомъ, чтобъ изъ того какого либо предосужденія и затрудненія произойти не могло. О такой же де предосторожности и по всей линіи подтверждено и въ случаѣ иногда отъ киргизъ-кайсакъ, или отъ другихъ кого, быть могущихъ нападеній какимъ образомъ поступать, диспозиція учинена и во всѣ крѣпости разослана, да и къ киргизскому Нурали-хану писано, дабы онъ помянутыхъ, захваченныхъ здѣшнихъ людей приказалъ немедленно отыскать и въ здѣшнюю сторону возвратить, и киргизцамъ за то достойное наказаніе безъ пощады учинить, и отъ всѣхъ ихъ противныхъ къ здѣшней сторонѣ предпріятій всемѣрно воздерживать,—съ котораго письма приложилъ копію; о томъ же обо всемъ отъ него въ коллегіи иностр. дѣлъ и военную писано. Приказали: въ коллегію иностр. дѣлъ послать указъ, въ которомъ написать, что въ предосторожность отъ вышепомянутыхъ, киргизцами чинимыхъ собраній и здѣшней сторонѣ противныхъ поступокъ, нынѣ на первый случай учиненное губ. Давыдовымъ опредѣленіе здѣсь за благо пріемлется, а впредь какимъ образомъ съ тѣми киргизцами въ таковыхъ случаяхъ поступать, о томъ надлежащее опредѣленіе учинить и кого надлежитъ наставленіями снабдить коллегіи иностр. дѣлъ по своему разсмотрѣнію; потому же и о возвращеніи помянутыхъ, захваченныхъ киргизцами здѣшнихъ людей и о воздержаніи оныхъ киргизцевъ

отъ всякихъ чинимыхъ наглостей и противныхъ къ здѣшней сторонѣ предпріятій, той коллегіи отъ себя къ киргизъ-кайсацкому Нурали-хану наисильнѣйшимъ образомъ писать, и что учинено будетъ, о томъ въ сенатъ рапортовать; а къ оренбургскому губернатору подтвердить изъ сената указомъ, чтобъ отъ тѣхъ киргизцевъ во всѣхъ тамошнихъ мѣстахъ наивсегдашняя и крѣпкая предосторожность чинима была, однакожъ съ наблюденіемъ при томъ, дабы имъ, киргизцамъ, съ здѣшней стороны отнюдь никакого къ задору повода подано не было, и для того о вышепомянутой ихъ претензіи наикрѣпчайше и немедленно развѣдать, и буде что изъ того дѣйствительно найдется, то ихъ въ томъ по справедливости удовольствовать какъ наискорѣе, и о томъ куда надлежитъ послать указы.

1760 г. апрѣля 28 въ собраніи прав. сенатъ, по доношенію оренбургской губ. канцеляріи, коимъ о выходящихъ въ здѣшнее подданство и туда присылаемыхъ зюнгорскихъ крещеныхъ калмыкахъ представляетъ, что изъ оныхъ, какъ присланныхъ съ сибирскихъ линій, такъ и вышедшихъ изъ киргизъ-кайсацкаго полона въ Ставрополь, по нынѣ уже отправлено одного мужескаго пола 1,765 человѣкъ, въ томъ числѣ владѣльцевъ и зайсанговъ и дѣтей ихъ и братьевъ 57 человѣкъ, коихъ не токмо въ одну роту, какъ указомъ о томъ изъ прав. сената повелѣно, но и въ 2 или и въ 3 въ чины на жалованье помѣстить всѣхъ невозможно, и потому ставропольская канцелярія представляетъ мнѣніе, что изъ нихъ потребно вновь 3 роты учредить, въ которыя, по разсматриваніи изъ оныхъ владѣльцевъ каждаго состоянія и какъ чрезъ нихъ самихъ, такъ и чрезъ войсковаго полковника Торгоуцкаго освѣдомясь, кто изъ нихъ природою одинъ другаго знатнѣе и по состоянію ихъ кто въ какомъ чинѣ быть надежнѣе назначиваются, а именно: въ ротмистры: 1, Матвѣй Петровъ Дондукъ; 2 Павелъ Никитинъ Мамутъ-Черенжаловъ; 3, Дмитрій Семеновъ Баянъ-Делгиръ; въхорунжіе: Яковъ Яковлевъ Тебедемчи-Сендуковъ, Александръ Степановъ Леджіевъ, Сергѣй Семеновъ Зундуловъ; въ эсаулы: Осипъ Петровъ Саинбелекъ-Арсалатовъ, Иванъ Егорьевъ Мамутъ-Цериновъ, Петръ Ивановъ, и того въ 3 роты ротныхъ чиновъ 9 человѣкъ, которымъ де, по ихъ тамошней новости и бѣдности, жалованье производить по положеннымъ въ штатѣ старшимъ окладамъ, т. е. ротмистрамъ по 30, хорунжимъ по 20, эсаудамъ по 10 р. каждому; да въ ставропольскій калмыцкій судъ, по нынѣшнему тамо зюнгорскими калмыками пріумноженію, на мѣсто бывшаго въ томъ судѣ умершаго владѣльца Дербетева, къ имѣющимся нынѣ полковнику и судьѣ въ прибавку, еще одного съ чиномъ войсковаго хорунжаго опредѣлить, ибо де для ставропольскаго калмыцкаго войска и знаменъ, кромѣ ротныхъ, прислано войсковыхъ 2, т. е. одно полковничье, а второе войсковое, слѣдственно потому и хорунжихъ войсковыхъ имѣть двухъ, изъ которыхъ имѣетъ быть одинъ, какъ то по штату положено, въ надзираніи надъ улусами, а второй въ присутствіи въ калмыцкомъ судѣ; и оному вновь прибавочному хорунжему жалованье изъ положеннаго на выше помянутаго владѣльца Дербетева оклада производить

противъ того же, какъ на оный хорунжескій чинъ по штату положено, т. е. будущему изъ владѣльцевъ по 60 р., а изъ зайсанговъ по 30 р. въ годъ. Сверхъ же того, изъ положенныхъ по штату войсковыхъ чиновъ состоитъ порожняя вакансія надзирательская, на которую представляется къ опредѣленію въ надзиратели означеннаго владѣльца Дербетева сынъ, состоящій войсковымъ хорунжимъ, Иванъ большой Дербетевъ, а на его мѣсто въ войсковые хорунжіе ротмистръ изъ владѣльческихъ дѣтей Иванъ Анчюковъ, а вторымъ войсковымъ хорунжимъ изъ вольскихъ же ротмистровъ Иванъ Мартемьяновъ, а на ихъ, Анчюкова и Мартемьянова, мѣста въ ротмистры по порядку Григорій Никитинъ, Томбу Медячевъ, да Михаилъ Ѳедоровъ Неке Порбу. А оставшимся отъ вмѣщенія въ тѣ роты въ чины владѣльцамъ и ихъ дѣтямъ и братьямъ, также и зайсангамъ, чтобъ они въ крайнее изнеможеніе и скудость придти не могли, дачу кормовыхъ денегъ производить: владѣльцамъ по 10, владѣльческимъ дѣтямъ и братьямъ по 5, а зайсангамъ по 3 коп. на день, кои годны въ службу, по то время, кто когда на порожнія вакансіи въ чины вмѣщены будутъ, а негоднымъ въ службу зайсангамъ, также и вдовамъ владѣльческимъ по 5, а зайсангскимъ женамъ по 3 коп. на день, по смерть ихъ, изъ положенной по штату на сѣменный хлѣбъ и на бѣдныхъ калмыкъ суммы. По учрежденіи же выше объявленныхъ вновь трехъ ротъ, для лучшаго въ земляхъ, въ сѣнныхъ покосахъ и въ прочихъ угодьяхъ удовольствія, за необходимо признается поселить особыми слободами на пріисканныхъ и назначенныхъ для того мѣстахъ, яко то: первую—при устьѣ р. Большей Кобельной и при рѣчкѣ Кекундурчѣ; вторую—между дачъ и граней пригорода Сергіевска и деревни Елшанки по р. Соку, при урочищѣ, называемомъ Чекалипѣ-Плесѣ; третью—между граней Красноярской крѣпости, вверхъ по р. Соку и до граней же с. Чеспоковки, по близости р. Раковки, по самой р. Соку, которыя де мѣста подъ 2 роты внутрь линіи и къ удовольствію калмыкъ способны; а когда тѣ роты особыми слободами поселены будутъ, то при нихъ, для наилучшаго отъ идолопоклонническаго заблужденія и въ христіанскомъ благочестіи утвержденія, потребно при каждой слободѣ вновь церкви построить и на строеніе и украшеніе оныхъ и на церковную утварь опредѣлить единственно на каждую по 150 руб., а на три 450 р., да на содержаніе священниковъ съ причетниками и на церковные расходы по 63 р., на три церкви въ годъ 189 р. И когда тѣ роты поселены будутъ особыми слободами, то бы, для лучшаго смотрѣнія и порядка, опредѣлить старшинъ изъ вольскихъ при каждой ротѣ по два человѣка, а съ ними еще по одному уже изъ зюнгорскихъ; а прочихъ зюнгорскихъ же распредѣлить въ прежнія роты, также и рядовыхъ калмыкъ помѣщать съ вольскими же пополамъ, въ чемъ де и затрудненія не предвидится, ибо вольскіе изъ разныхъ ротъ сами на тѣ новыя мѣста перейти, а и зюнгорскіе многіе же, имѣя уже съ вольскими свойство, при тѣхъ свойственникахъ въ прежде учрежденныхъ ротахъ остаться желаютъ; да для обученія не мало прибывающихъ туда зюнгорскихъ владѣльцевъ и зайсанговъ дѣтей россійскому чтенію и письму, къ

прежде опредѣленному въ заведенной въ Ставрополѣ школѣ штатному числу ученикамъ 35 еще прибавить до 15 человѣкъ, съ такими окладами, какъ тѣмъ прежнимъ по штату опредѣлено, на коихъ суммы произойдетъ 144 р. въ годъ. При чемъ оренбургская губ. канцелярія представляетъ, что все то, отъ ставропольской канцелярія представленное учрежденіе та канцелярія за весьма нужно признаетъ и ежели оное апробовано будетъ, то бы и жалованье назначеннымъ въ тѣ роты владѣльцамъ и зайсангамъ опредѣлено было производить по прописаннымъ старшимъ окладамъ, и на все то, яко же и на прибавочныхъ школьниковъ, на строеніе церквей и при оныхъ священно и церковно служителямъ и на церковные расходы ассигновать отколь и изъ какихъ доходовъ надлежитъ, кромѣ оренбургскихъ, ибо оные, за умноженіемъ, по тамошнему пограничному мѣсту, расходовъ, вынести не могутъ; а оставшимся бы отъ вмѣщенія въ тѣ роты владѣльцамъ и зайсангамъ, кои годны въ службу, тѣмъ по то время, кто когда на порожнія мѣста въ чины вмѣщены будутъ, а негоднымъ въ службу зайсангамъ, также и вдовамъ владѣльческимъ и зайсангскимъ женамъ по смерть ихъ, для выше прописанныхъ резоновъ, кормовыхъ денегъ производить изъ положенной по штату на сѣменный хлѣбъ и на бѣдныхъ калмыкъ суммы, какъ они и нынѣ получаютъ; а кто въ какой чинъ назначенъ и съ какимъ жалованьемъ, о томъ приложена краткая вѣдомость. Приказали: о учрежденіи изъ выше объявленныхъ зюнгорскихъ крещеныхъ калмыкъ, сверхъ прежде учрежденныхъ изъ вольскихъ калмыкъ осьми, вновь еще трехъ ротъ и о помѣщеніи въ оныя въ чины назначенныхъ владѣльцевъ и зайсанговъ съ выше показаннымъ жалованьемъ, и о поселеніи ихъ въ показанныхъ мѣстахъ, и о прочемъ, во всемъ быть по мнѣнію ставропольской канцеляріи, съ которымъ и оренбургская губ. канцелярія согласна и за весьма нужное признаетъ, и для того на всѣ тѣ расходы потребное число денегъ употреблять изъ тамошнихъ оренбургскихъ доходовъ, а оставшимся отъ вмѣщенія въ тѣ роты владѣльцамъ и зайсангамъ кормовыя деньги производить, какъ въ ономъ же доношеніи объявлено, изъ положенной по штату на сѣменный хлѣбъ и на бѣдныхъ калмыкъ суммы, и о томъ куда надлежитъ послать указы.

1760 г. апрѣля 28 въ собраніи прав. сенатъ, по доношенію коллегіи иностр. дѣлъ, приказали: находящагося при кіевской губ. канцеляріи для заграничныхъ посылокъ прапорщика Анастасія Боставика, въ разсужденіи его къ здѣшней службѣ ревности, по его желанію, въ вѣчное подданство принять, давъ за то чинъ поручекій съ обыкновеннымъ по оному жалованьемъ, также порціонами и раціонами, по штату гусарскихъ полковъ, и оставить его по прежнему при той же должности, и о томъ объявя ему указъ, привести къ присягѣ и за повышеніе вычетъ учинить по указу, и патентъ на оный чинъ дать отъ военной коллегіи, о чемъ въ оную коллегію и куда надлежитъ послать указы.

1760 г. мая 2 и 5 въ собраніи прав. сенатъ, по доношенію канцеляріи тайныхъ розыскныхъ дѣлъ, при которомъ присланъ пришедшій въ оную канцелярію коммисара Крекшина человѣкъ Степанъ Титовъ, который де

распросомъ показалъ, что помѣщикъ де его Крекшинъ вѣдомства бригадира Аксакова разобранія въ С.-Петербургской крѣпости дѣлъ у подъячихъ покупалъ именные за подписаніемъ блаженной и вѣчной славы достойныя памяти Е. И. В. Государя Императора Петра Великаго и Ея И. В. Государыни Императрицы Анны Іоанновны указы, такожъ и другіе за руками фельдмаршаловъ кн. Меньшикова и гр. Шереметева дѣла, коихъ и нынѣ въ домѣ онаго Крекшина имѣется множественное число; при чемъ предъ собраніе прав. сената допущенъ былъ онаго Крекшина человѣкъ и словесно объявилъ, что оныя дѣла, гдѣ они у онаго Крекшина въ домѣ лежатъ, объявить и указать можетъ; чего ради отъ собранія прав. сената приказано къ помянутому коммисару Крекшину въ домъ послать сенатской роты капитана Нестрикова и протоколиста Сахарова и при нихъ, за пристойнымъ карауломъ, означеннаго Титова, и велѣно по показанію его, гдѣ у онаго Крекшина въ домѣ объявленныя дѣла и письма имѣются, забравъ и запечатавъ, все привезти въ сенатъ; которые въ домъ помянутаго Крекшина и ходили и по показанію означеннаго Титова въ томъ Крекшина домѣ письма въ книгахъ и въ связкахъ взяты и положены въ большой кулъ и мѣшокъ, да двѣ связки связаны и запечатаны сенатскою печатью и того же числа привезены въ канцелярію прав. сената, и тотъ человѣкъ, по прежнему, приведенъ и отданъ подъ караулъ. Приказали: онымъ взятымъ письмамъ и книгамъ учинить реестръ при означенномъ Крекшина человѣкѣ, какія оныя и о чемъ, и по учиненіи того реестра отослать ихъ, также и Крекшина человѣка, въ юстицъ-контору, которой противъ показанія означеннаго человѣка, какъ въ доношеніи канцеляріи тайн. розыскн. дѣлъ объявлено, о всемъ надлежащимъ порядкомъ изслѣдовать и что по оному окажется и съ виннымъ учинить надлежитъ, о томъ представить въ сенатъ немедленно, и о томъ въ ту юстицъ-контору и, для вѣдома, въ канцелярію тайн. розыскн. дѣлъ послать указы, а въ экспедицію по юстицъ-коллегіи дать съ сего копію; а помянутыя письма и книги, когда до нихъ въ юстицъ-конторѣ никакого дѣла не будетъ, внести въ сенатъ, которыя по взносѣ и отослать въ коммисію о разборѣ таковыхъ писемъ.

1760 г. мая 7 прав. сенатъ, по рапорту иркутской канцеляріи, копмъ объявляетъ о содержавшемся въ той канцеляріи анадырской партіи солдатѣ Захарѣ Прянишниковѣ, въ показаніи имъ въ Анадырскѣ на тамошняго командира, поручика Кекерова Государева дѣла по 1 и 2 пунктамъ, такожъ и за собою, а потомъ и за вице-губернаторомъ ген.-маіоромъ Вульфомъ и секретаремъ Брусенцовымъ и въ называніи ихъ, ген.-маіора и секретаря, ворами, измѣнниками и богопротивниками, и въ зарѣзаніи имъ-же, Пр—мъ, будучи въ Иркутскѣ подъ карауломъ, подпрапорщика караульнаго Верещагина ножемъ до смерти, о чемъ де о тѣхъ его, Пр — ва, ложныхъ показаніяхъ въ прав. сенатъ и въ канцелярію тайныхъ розыскныхъ дѣлъ отъ 22 ноября 1759 г. доношеніями представлено,—съ котораго и при томъ

рапортѣ приложена копія; и дабы оный Прянишниковъ, по его невоздержности, не могъ болѣе чинить лживыхъ показаній и другихъ злодѣйствъ, по которымъ, за невыпускомъ слѣдственной въ Иркутскѣ коммисіи ассесоромъ Крыловымъ содержащагося у него губернаторскаго товарища подполковника Свободскаго, ему, г.-м. Вульфу слѣдовать сомнительно, послать нынѣ въ канцелярію тайн. розыскн. дѣлъ за надлежащимъ карауломъ; при отправленіи же онаго рапорта означенный подполк. Свободскій чрезъ присланнаго къ нему, Вульфу, съ объявленіемъ, что онъ за выше означеннымъ ассесоромъ Крыловымъ имѣетъ показать важность по 1 пункту, и для того бы его въ иркутскую канцелярію взять, о чемъ де потому жъ въ канцелярію тайн. розыскн. дѣлъ донесено; а по справкѣ: по первоприсланному изъ помянутой канцеляріи доношенію, по опредѣленію прав. сената февраля 25 сего года, въ канцелярію тайн. розыскн. дѣлъ о выше означенномъ же, для надлежащаго разсмотрѣнія и опредѣленія, указомъ знать дано,—приказали: оное оригинальное доношеніе съ приложеніемъ, для надлежащаго о всемъ выше объявленномъ разсмотрѣнія и опредѣленія, отослать при указѣ въ канцелярію тайн. розыскн. дѣлъ, о чемъ и въ иркутскую канцелярію дать знать указомъ же.

1760 г. мая 10 въ собраніи прав. сенатъ, имѣя разсужденіе, приказали: въ св. прав. синодъ сообщить вѣдѣніе, что нынѣшняя война, какъ извѣстно, требуетъ великаго иждивенія, которымъ заграничную Е. И. В. армію сенатъ изъ всѣхъ государственныхъ доходовъ со всевозможнымъ стараніемъ по нынѣ довольствовалъ еще безъ народнаго отягощенія, но, по продолженію оной, нынѣ состоящіе государственные доходы вынести и удовольствовать, по знатности надобной суммы, совершенно не въ состояніи, и хотя сенатъ о удовольствованіи оною всевозможныхъ способовъ изыскивать не оставитъ, но притомъ за необходимое находитъ сообщить и св. прав. синоду, дабы, по вѣрности и усердію своему къ Ея И. В—ву, благоволилъ вспомоществованіе учинить изъ находящихся въ вѣдомствѣ св. пр. синода подчиненныхъ мѣстъ и при епархіяхъ и монастыряхъ хранящихся и собираемыхъ доходовъ и прочихъ сборовъ, или другимъ какимъ изыскиваемымъ полезнымъ способомъ, по благоизобрѣтенію своему, денежною суммою снабдить, въ чемъ сенатъ уповаетъ и совершенно надѣется, что св. пр. синодъ таковыя средства въ уваженіе приметъ въ свое разсужденіе и въ томъ, яко вообще полезной для государственной надобности, къ снабженію и довольству Е. И. В. оружія и арміи способствовать не отречется, и на оное ожидаетъ отъ св. пр. синода скорѣйшаго увѣдомленія.

1760 г. мая 10 въ собраніи прав. сенатъ, по доношеніямъ и рапортамъ г.-л. Хорвата и бриг. и крѣпости Св. Елисаветы коменд. Муравьева отъ 29 и 30 марта и 17 апрѣля сего 1760 г., приказали: 1) представленіе бриг. Муравьева и приложенные при томъ пункты, присланные изъ Польши, чрезъ

посыланнаго слободскаго казачьяго полка полковника Адабаша для развѣдыванія о заграничныхъ обращеніяхъ, отъ воеводы кіевскаго гр. Потоцкаго и на тѣ пункты его, М—ва, мнѣніе, о учрежденіи между здѣшнею и польскою стороною по р. Синюхѣ границы, чрезъ которую бы никто съ обѣихъ сторонъ не переходилъ, и о строеніи мельницъ каждой сторонѣ при своихъ берегахъ поровну ящиковъ и колесъ, и какъ на той рѣкѣ со стороны уманской уманскія поселятся жилища, то о построеніи съ обѣихъ сторонъ общимъ коштомъ мостовъ, почему всѣ дороги имѣютъ быть запрещены, и о выдачѣ изъ находящихся въ слободахъ и поселеніяхъ съ обѣихъ сторонъ перебѣжчиковъ, а купцамъ о безопасномъ промыслѣ, которые въ тамошнюю пограничную съ татарами и къ коммерціи выгодную сторону ѣздить будутъ съ паспортами, и о прочемъ, яко до него, бриг. М — ва, ни мало не принадлежащее и ему не ввѣренное, и ни инструкціею и никакими указами того чинить не позволенное, отставить и уничтожить, ибо какъ отъ коллегіи иностр. дѣлъ прав. сенату объявлено, что тамо разграниченія съ Польшею еще не было, чего ради ему, бриг. М—ву, въ таковыя разсужденія съ поляками, яко въ непорученное ему дѣло, вступать и подъ видомъ о заграничныхъ обращеніяхъ развѣдыванія полковника Адабаша съ командою въ Польшѣ къ помянутому гр. Потоцкому посылать, какъ и изъ журнала онаго Адабаша усмотрѣно, только для одного того, къ поводу допущенія разграниченія и поселенія близъ Новой Сербіи, весьма не надлежало; а какъ г.-л. Хорватъ отъ 29 марта въ сенатъ пишетъ, что де уже вслѣдствіе онаго къ тому поселенію и къ крѣпостному строенію поляки публикаціи чинятъ и матеріалы приготовляютъ, то понеже въ 1756 г., когда близъ Новомиргородскаго шанца отъ поляковъ началась поселяться слобода и крѣпость строеніемъ зачата была, тогда посланнымъ изъ коллегіи иностр. дѣлъ къ г.-л. Хорвату указомъ велѣно поляковъ отнюдь до строенія такой крѣпости не допускать и отвѣтствовать, что въ такой близости россійскаго поселенія не токмо крѣпости, но и поселенію ихъ польскому, для убѣжанія всякихъ ссоръ, быть весьма не надлежитъ, о чемъ и изъ сената къ нему, Х—ту, и къ коменданту бригадиру Глѣбову потому же указами знать дано и велѣно объ ономъ поступать по тому коллегіи иностр. дѣлъ указу, токмо при томъ наблюдать, чтобъ въ недопускѣ строенія помянутой крѣпости и прочаго поселенія ссоръ и убійства людямъ произойти не могло; почему оный бриг. Муравьевъ, имѣя тотъ указъ послѣ предмѣстниковъ своихъ, вовсе объ немъ умолчалъ и видя изъ журнала полк. Адабаша, что ему гр. Потоцкій объявилъ, яко поселеніе съ польской стороны слободъ по р. Синюхѣ намѣренъ онъ начать будущимъ лѣтомъ, не токмо отвратить по оному указу отъ того не старался, но и безъ сношенія съ г.-л. Хорватомъ и въ разсужденіе вступилъ, но еще къ дозволенію того и мнѣніе свое на присланные пункты въ сенатъ предписать отважился весьма въ противность означеннаго указа. 2) Представленіе его же, М—ва, съ приложеннымъ экстрактомъ, присланнымъ къ нему отъ находящагося при г.-л. Хорватѣ премьеръ-маіора Шмидта, якобы о фальшивыхъ

рапортахъ, поданныхъ имъ, Х—мъ, въ бытность въ С.-Петербургѣ въ 1759 г. о состояніи въ Новой Сербіи военнослужащихъ и о ихъ фамиліяхъ, и что онъ, Шмидтъ, отзывается притомъ о изобличеніи, да и сверхъ того имѣетъ онъ довольныя дѣла, касающіяся до интереса, и прочее, да копію съ экстракта же, поданнаго ему, М—ву, отъ находящагося тамъ кригсъ-цалмейстера Бреилова, якобы отъ г.-л. Хорвата требованія объ отпускахъ знатныхъ суммъ денегъ чинены безъ надлежащихъ документовъ, отставить же, ибо всѣмъ вышедшимъ въ новосербскій корпусъ въ подданство и въ службу съ осмотрѣніемъ, что оныя повелѣнныхъ націй присяги чинятся крѣпости Св. Елисаветы комендантомъ, отъ котораго и рапорты въ сенатъ, съ приложеніемъ оригинальныхъ присягъ, всегда присылаются, а распоряженіе ихъ съ фамиліями внутри Новой Сербіи на экономію г.-л. Хорвату, по привилегіи и указамъ, ввѣрено, какъ уже на представленіе его, М—ва, коимъ домогался тѣмъ фамиліямъ ихъ именныхъ списковъ и на смотръ, опредѣленіемъ прав. сената уже отставлено; а буде бы означенный Шмидтъ подлинно имѣлъ на г.-л. Хорвата о чемъ доносить, то бы онъ, яко гласъ о себѣ имѣющій, по командѣ надлежащимъ образомъ представить могъ, а ему, М—ву, объявляемаго онымъ Шмидтомъ намѣренія, яко онъ имѣетъ для охраненія своего вскорѣ въ крѣпость Св. Елисаветы прибѣжище свое взять, чтобъ онъ, въ случаѣ чего, не пострадалъ, согласовать и подъ защищеніе свое его, Шмидта, какъ уже изъ команды къ побѣгу намѣреннаго, принимать и чрезъ то поводъ другимъ подавать, не разсмотря и не представя прежде въ сенатъ, не надлежало; да и отъ кригсъ-цалмейстера экстракта объ отпускаемыхъ на новосербскій корпусъ и требуемыхъ деньгахъ съ экспликаціею брать и не чиня никакого о томъ съ г.-л. Хорватомъ сношенія и безъ всякаго разсмотрѣнія въ сенатъ представлять было не должно, а только, какъ видно, все оное съ одного несогласія съ г.-л. Хорватомъ происходитъ; и за такими его, М—ва, весьма непорядочными и крайне предосудительными поступками, а особливо по пограничности съ поляками, въ противность здѣшней сторонѣ интересной надобности, по силѣ прежняго пр. сената минувшаго апрѣля 18 опредѣленія, его, М—ва, отъ правленія комендантской должности отрѣшить и по смѣнѣ, вновь опредѣленному на его мѣсто дѣйст. ст. сов. Толстому выслать его въ сенатъ. 3) Г.-л. Хорвату всекрайнѣйшія силы употребить и какъ возможно стараніе свое пристойнымъ образомъ возъимѣть до намѣренія строеніемъ съ польской стороны гр. Потоцкимъ крѣпости и прочаго поселенія близъ Новой Сербіи и казацкаго поселенія при устьѣ р. Синюхи отнюдь не допускать, и такимъ же образомъ тому Потоцкому и другимъ изъ поляковъ, до кого бы касалось, на требованія ихъ о строеніи тамо намѣряемой съ польской стороны крѣпости отвѣтствовать генерально,—какъ и по прежде посланнымъ изъ сената и коллегіи иностр. дѣлъ въ 1756 г. указамъ ему, ген.-лейт., велѣно,—что онъ о томъ своей вышней командѣ доносилъ, токмо на оное указа въ полученіи не имѣетъ, а собою имъ того дѣлать не токмо не дозволитъ, но и не допускать станетъ, и имъ

сего учинить не совѣтуетъ для того, что въ такой близости россійскаго поселенія не токмо крѣпости, но и поселенію ихъ, польскому, для избѣжанія всякихъ ссоръ, быть весьма не надлежитъ; тѣ же мѣста по трактату и не разграничены и болѣе принадлежатъ въ россійскую сторону и стоятъ; притомъ отнюдь не допуская оной крѣпости съ польской стороны строить и изъясняться о семъ дѣлѣ съ поляками колико можно словесно, держась болѣе генеральности, и въ томъ во всемъ поступать ему, ген.-лейт., какъ въ означенныхъ, прежде посланныхъ указахъ предписано; однакожъ притомъ ему ген.-лейт., какъ и въ прежнихъ указахъ предписано же, наблюдать, чтобъ въ недопускѣ строенія помянутой крѣпости и прочаго поселенія ссоръ и убійства людямъ произойти не могло; равно же и д. с. с. Толстому о отвращеніи того съ польской стороны строенія и селенія, на основаніи оныхъ указовъ, съ согласія съ нимъ, ген.-лейт., стараніе употреблять, и что межъ тѣмъ будетъ происходить, о томъ въ сенатъ и въ коллегію иностр. дѣлъ доносить. 4) Вновь опредѣленному д. с. с. Толстому, въ посылаемомъ о семъ дѣлѣ указѣ, секретно предписать: по прибытіи ему въ Новую Сербію, въ крѣпость Св. Елисаветы и по смѣнѣ означеннаго Муравьева, и по пріемѣ отъ него всѣхъ имѣющихся у него дѣлъ и пасланныхъ указовъ и команды, вступить въ настоящее правленіе и поступать во всемъ по тѣмъ, прежде посланнымъ и впредь насылаемымъ указамъ непремѣнно, и имѣть тамъ, яко въ пограничномъ мѣстѣ, честное поведеніе и надлежащій порядокъ; присылаемыхъ отъ г.-л. Хорвата, выходящихъ въ службу и въ вѣчное подданство иностранныхъ православныхъ людей къ присягѣ приводить, смотря и наблюдая токмо того, чтобъ тѣ люди были повелѣнныхъ націй православнаго закона, и потомъ опредѣленнымъ ихъ жалованьемъ довольствовать и во всемъ въ томъ новосербскому корпусу вспомоществованіе чинить на основаніи даннаго въ 1751 г. декабря 24, за подписаніемъ собственныя Е. И. В. руки, высочайшаго указа, въ которомъ сими словами точно повелѣно: выходящимъ сербамъ способныя и выгодныя для человѣческаго житья мѣста отвести и въ прочемъ удобовозможныя вспоможенія имъ подавать, стараясь о томъ, чтобъ они, пользуясь высочайшею Е. И. В. милостію, наилучше въ житьѣ съ своими фамиліями основаться могли и чтобъ сей новоприходящій въ Ея И. В—ва имперію народъ не токмо не огорченъ и не отгоняемъ былъ въ другую сторону, но, по возможности, оному показуемымъ благоволеніемъ и выгодами къ подданству и вѣрности могъ бы пріохоченъ быть большимъ числомъ въ Ея И. В—ва границы на поселеніе приходить, что и даннымъ, за подписаніемъ же Е. И. В. собственныя руки, въ 1753 г. дипломомъ помянутому г.-м. Хорвату съ новосербскимъ народомъ повелѣно всѣмъ командирамъ и управителямъ помянутымъ, выходящимъ изъ православныхъ народовъ людямъ при ихъ поселеніи и потомъ дальнѣйшемъ пребываніи не токмо какое помѣшательство, притѣсненіе, или обиды приключать отнюдь не дерзали бъ, но и въ потребныхъ случаяхъ, по возможности, всякое благоволеніе и вспоможеніе имъ, яко новопришедшимъ и доброе усердіе возъимѣвшимъ, всегда показывали, подъ

опасеніемъ за неисполненіе Е. И. В. гнѣва и достойнаго наказанія. И того ради ему, д. с. с. Толстому, въ силу оныхъ высочайшаго Е. И. В. указа и дипломовъ, единственно главнымъ дѣломъ о томъ новосербскомъ корпусѣ почитать и всякое оному вспомоществованіе и удовольствіе, въ силѣ точныхъ указовъ, съ благосклонностію чинить, а особливо по пограничнымъ съ поляками Новой Сербіи обхожденіямъ о принадлежащемъ, и сношеніе съ нимъ, ген.-лейтенантомъ, имѣть, и въ прочемъ во всемъ, что до Новой Сербіи къ надлежащему распорядку принадлежитъ, по даннымъ указамъ поступать; буде же на что указа нѣтъ и собою опредѣленія сдѣлать не можетъ, въ такомъ случаѣ, сносясь съ нимъ, ген.-лейтенантомъ, въ сенатъ со мнѣніемъ представлять; наипаче же того остерегаться какъ бриг. Муравьевъ, не разсмотря о основаніи тамошнихъ поселеній высочайшихъ Е. И. В. указовъ, главнымъ дѣломъ казачье при крѣпости поселеніе почиталъ и между разными раздорами уже и данныхъ привилегированныхъ Новой Сербіи угодій тѣмъ казакамъ присвоить представленіями своими домогался, что весьма съ данными указами, а наипаче данною отъ Е. И. В—ва привилегіею, не согласно, ибо сперва оные, будучи изъ малороссіянъ старожилами на новосербскихъ мѣстахъ, именнымъ высочайшимъ Е. И. В. указомъ оттуда сосланы и какъ крѣпость Св. Елисаветы для той Новой Сербіи учреждена, такъ при оной и казачье поселеніе сперва изъ тѣхъ сосланныхъ съ новосербскихъ мѣстъ старожиловъ и къ тому выходящихъ изъ Польши таковыхъ же малороссіянъ опредѣлено, что къ заселенію тамошнихъ пустыхъ мѣстъ безсомнительно полезно же, которое ему, дѣйств. ст. сов., и производить и о умноженіи онаго стараніе прилагать на основаніи данныхъ указовъ; а дабы отъ нихъ съ новосербскимъ корпусомъ не только никакихъ ссоръ, но и малѣйшаго одному отъ другаго неудовольствія происходить не могло, а наипаче, въ силѣ данныхъ указовъ, съ пользою и съ пріохочиваніемъ умножено и въ порядокъ приводимо было, въ томъ ему, дѣйств. ст. сов., всевозможное стараніе прилагать съ нимъ, г.-л. Хорватомъ, согласіе имѣть и держась силы высочайшихъ Е. И. В. указовъ, однимъ словомъ, все то нужное и государству полезное дѣло обще съ нимъ, г.-л. Хорватомъ, согласно производить, не чиня ни малѣйшихъ ссоръ и излишнихъ переписокъ, дабы отъ того напраснаго затрудненія и желаемой въ томъ поселеніи пользы отвращенія послѣдовать не могло. Чего ради, и послѣдніе присланные отъ онаго Муравьева, Шмидта и кригсцалмейстера экстракты, къ надлежащему, по сношенію съ нимъ, ген.-лейтенантомъ, разсмотрѣнію и къ точному на основаніи указовъ его, дѣйств. ст. сов., рѣшенію, къ нему отослать; въ бытность же тамо ему, дѣйств. ст. сов., сверхъ положеннаго комендантскаго жалованья и опредѣленныя на столъ мѣсячныя деньги получать равно, какъ и прочіе получали. 5) Употребленныя г.-л. Хорватомъ на разныя о заграничныхъ обращеніяхъ секретныя развѣдыванія и на посланныя о томъ въ разныя мѣста увѣдомленія курьерскія на прогоны дачи въ 1759 г. изъ новосербскаго корпуса суммъ деньги, до 400 р., кои онъ, ген.-лейт., употребилъ, какъ въ присланномъ нынѣ доношеніи объявляетъ, за не-

имѣніемъ тогда новосербской суммы, заимообразно и что по требованію отъ него бриг. Муравьевъ оныхъ къ возврату не отпускаетъ, объявляя притомъ, что онъ безъ особливаго указа не выдастъ, а понеже де напредъ сего до 1759 г. на таковыя чрезвычайныя секретныя издержки суммы изъ новосербской особо опредѣленной суммы на то, по увѣдомленіямъ, отпускались безостановочно, нынѣ къ нему, ген.-лейтенанту, изъ новосербской суммы, какъ и прежде чинимо было, отпустить немедленно. 6) О показуемомъ въ журналѣ бытности въ Польшѣ у гр. Потоцкаго вышеозначеннаго полк. Адобаша, якобы порта въ точномъ предпріятіи учинить диверсію и на христіанскія союзныхъ имперій державы вмѣшается, и будто уже россійскому тамо резиденту затрудненіе наведено и оный тамо подъ сомнительнымъ обдержаніемъ, или и вовсе препятственъ въ своемъ оттуда выѣздѣ, и о прочемъ, противу чего ген.-аншефъ Стрѣшневъ пишетъ, что чрезъ посыланнаго въ Константинополь къ резиденту Обрѣзкову видится все удобнѣйшее и къ россійской сторонѣ ничего противнаго не слышно, оное отослать на разсмотрѣніе въ коллегію иностр. дѣлъ, при чемъ въ ту коллегію и съ вышеозначенныхъ гр. Потоцкаго пунктовъ, со мнѣніемъ на то бриг. Муравьева, копію, для извѣстія, приложить, и о вышеписанномъ, куда о чемъ надлежитъ, послать указы.

1760 г. мая 10 въ собраніи прав. сенатъ, по доношеніямъ военной и иностранной коллегій и по рапорту обрѣтающагося въ Ярославлѣ при бывшемъ герцогѣ курляндскомъ Биронѣ л.-гв. отставнаго баталіона капитана Булгакова, коими объявляютъ:

1-мъ. военная коллегія, прилагая при томъ съ росписаній копіи, апробованныхъ отъ Е. И. В-ва и полученныхъ въ ту коллегію при рескриптѣ отъ 20 минувшаго апрѣля изъ учрежденной при дворѣ Е. И. В. конференціи, о расположеніи нынѣшнимъ лѣтомъ полевыхъ, состоящихъ внутри государства полковъ въ кампанементы и о пріумноженіи, по нынѣшнимъ обстоятельствамъ, на оренбургскую и сибирскую линіи войскъ, такожъ и о генералитетѣ, кто при тѣхъ полкахъ, причемъ оная коллегія требуетъ, чтобъ для пастьбы полковыхъ подъемныхъ и артиллерійскихъ лошадей въ написанныхъ въ помянутомъ росписаніи мѣстахъ пристойные луга повелѣно было ассигновать безъ упущенія времени и о томъ во всѣ тѣ мѣста опредѣлить указами. А въ выше помянутомъ росписаніи между прочимъ написано: для пастьбы пѣхотныхъ полковъ полковыхъ подъемныхъ и артиллерійскихъ лошадей опредѣлить пристойные луга, а именно: ингерманландскаго, астраханскаго и копорскаго—отъ с.-петербургской губ. канцеляріи, по близости къ С.-Петербургу; тобольскаго, 1 московскаго и кабардинскаго—отъ ревельской губ. канцеляріи, по близости къ Ревелю; владимірскаго близъ Фридрихсгама, великолуцкаго отъ выборгской губ. канцеляри, по близости къ Выборгу, а ингерманландскаго и воронежскаго драгунскихъ полковъ строевыхъ и подъемныхъ лошадей—близъ форпостовъ, гдѣ оные полки расположены будутъ, по разсмотрѣнію тамошняго генералитета. Приказали: объ отводѣ для пастьбы въ нынѣшнемъ лѣтѣ выше-

помянутыхъ полковъ полковыхъ подъемныхъ и артиллерійскихъ лошадей пристойныхъ луговъ въ с.-петербургскую, ревельскую, выборгскую и смоленскую губерпскія, въ псковскую и великолуцкую провинціальныя канцеляріи послать указы и велѣть оные луга въ назначенныхъ мѣстахъ отъ тѣхъ канцелярій отвести какъ наискорѣе, безъ упущенія времени, о чемъ и въ военную коллегію послать указъ же.

2-мъ, коллегія иностр. дѣлъ, при которомъ приложены присланныя въ оную при реляціи отъ находящагося въ Лондонѣ чрезвычайнымъ посланникомъ дѣйст. камергера кн. Голицына, о новыхъ механическихъ изобрѣтеніяхъ и о кондиціяхъ, на которыхъ инвенторы тѣ свои механическія изобрѣтенія употреблять хотятъ въ здѣшней имперіи, двѣ копіи на французскомъ языкѣ, которыя де въ той коллегіи на россійскій языкъ переведены быть не могли по причинѣ трудныхъ механическихъ терминовъ, и для того бъ оныя приказать перевести въ академіи наукъ или чрезъ другихъ, въ механикѣ искусныхъ людей. Приказали: оныя копіи на россійскій языкъ перевести въ академіи наукъ искусными въ механикѣ людьми, и для того отослать ихъ въ канцелярію академіи наукъ при указѣ и велѣть тѣ переводы и съ оригиналами подать въ сенатъ немедленно.

3-мъ, находящійся въ Ярославлѣ прй бывшемъ герцогѣ курляндскомъ Биронѣ л.-гв. отставнаго баталіона капитанъ Степанъ Булгаковъ о состояніи команды, что опая благополучно находится, а онъ того караула, за слабымъ здоровьемъ, исправно содержать не можетъ и пришелъ въ несостояніе, а въ силу указа прав. сената на мѣсто его другой офицеръ еще не прибылъ, отчего крайнее имѣетъ опасеніе, чтобъ не учинить въ порученномъ ему дѣлѣ какого упущенія. А по справкѣ: по опредѣленію пр. сената декабря 10 прошлаго года велѣно на мѣсто его, Б—ва, въ Ярославлѣ, для объявленнаго караула и содержанія команды, за показанными отъ него болѣзнями, л.-гв. преображенскаго полка полковой канцеляріи, съ доклада Ея И. В-ву, командировать другаго гвардіи оберъ-офицера, къ тому дѣлу способнаго, и кто командированъ будетъ, онаго прислать въ сенатъ, о чемъ въ ту канцелярію и указъ посланъ. Приказали: на мѣсто помянутаго капитана Булгакова, въ силу означеннаго посланнаго указа, помянутой л.-гв. преображенскаго полка полковой канцеляріи въ Ярославль командировать другаго гвардіи оберъ-офицера и кто командированъ будетъ, онаго при рапортѣ прислать въ сенатъ, котораго по присылкѣ,—какъ въ означенномъ опредѣленіи предписано,—и отправить въ Ярославль, дабы затѣмъ, по слабости означеннаго Булгакова, въ содержаніи караула не могло послѣдовать какого упущенія, и о томъ послать указы.

1760 г. мая 10 въ собраніи прав. сенатъ, по доношеніямъ коммисіи оберъ-кригскоммисара Мерлина, коими представляетъ: 1-мъ, что по силѣ указовъ, провіантскимъ подрядчикамъ за поставленный въ кенигсбергскіе, пиллавскіе и рижскіе магазины провіантъ и овесъ, на ассигнованныя въ

опредѣленную сумму мѣста, вмѣсто наличныхъ денегъ дано печатныхъ указовъ на 781,305 р. 44 ¾ к., а затѣмъ осталось только той ассигнованной суммы 2.716 р. 32¼ к.; а какъ по дѣламъ въ коммисіи оказалось и по мнѣнію оной на все удовольствіе потребно до 863.305 р. 54 ½ к., въ томъ числѣ за поставленный по подряду 1759 г. въ кенигсбергскіе и пиллавскіе магазины провіантъ и овесъ 463.305 р. 54½ к., за рижскій по подряду 1758 г. поставленный провіантъ же и овесъ до 100 т. руб., за разбитыя въ казенномъ содержаніи купеческія суда до 100 т. р., за взятыя въ 1757, 1758 и 1759 г. въ казенную повозку купеческія же суда вояжныхъ денегъ до 200 т. р., и по числу тѣхъ расходовъ къ означенной ассигнованной, оставшейся суммѣ, за дачею печатныхъ указовъ, не достанетъ 860.589 р. 22½ к., чего ради и требуетъ, чтобъ тѣ подрядчики и судовщики не могли въ неудовольствіи остаться, объявленную сумму на выдачу имъ, откуда надлежитъ, ассигновать. 2-мъ и 3-мъ, въ оную же сумму требуетъ на заплату судовщикамъ за разбитыя суда, взятыя подъ казенные отвозы въ 1757 и 1758 г., по приложенной при томъ вѣдомости, слѣдующей имъ по разсмотрѣнію коммисіи суммы 88.892 р. 44¾ к., да на заплату же за взятыя въ 1757 и 1758 г. подъ казенную же повозку и зимовавшія въ Гданскѣ 21 судно вояжныхъ денегъ, за выдачею, достальныхъ 8.816 р. 6¼ к. потому же о ассигнованіи, откуда надлежитъ. Приказали: на 1761 г., на провіантское и фуражное для заграничной арміи приготовленіе, сверхъ настоящей изъ подушнаго сбора суммы 784.021 р. 77 к. ассигновать изъ винныхъ и соляныхъ доходовъ, равно противъ нынѣшняго 1760 г. 1.000.000 руб., и въ то число изъ перваго тѣхъ доходовъ сбора, въ прибавокъ къ настоящей изъ подушнаго сбора провіантской суммѣ, отправить къ об.-кр-ком. Мерлину натурою 139.411 р., а достальные въ вышеобъявленную, требуемую помянутымъ об.-кр-ком. Мерлинымъ на выдачу за дѣйствительно поставленный и отданный въ кенигсбергскіе, пиллавскіе и рижскіе магазины провіантъ и овесъ, такожъ и судовщикамъ за казенные отвозы и за разбитыя суда сумму 860,589 р., вмѣсто наличныхъ денегъ, таковымъ же порядкомъ и на такомъ же основаніи, какъ и въ нынѣшнемъ 1760 г. заплата чинена, помянутому об.-кр-ком. Мерлину тѣмъ подрядчикамъ и судовщикамъ давать за рукою его печатные указы на то мѣсто, откуда ту заплату получить, раздѣляя надлежащую въ выдачу сумму на многія части и въ разные сроки, т. е. на послѣдніе изъ помянутой ассигнаціи 1761 г. сборы, и въ тѣхъ указахъ предписывать въ выдачу имъ, подрядчикамъ, указные проценты съ того времени, когда отъ нихъ провіантъ и овесъ принятъ и выдача по контракту учинена быть надлежала, а судовщикамъ за разбитыя суда и повоэжныя деньги съ состоянія о тѣхъ выдачахъ имъ указа, по написанный въ тѣхъ указахъ срокъ; и притомъ въ тѣхъ указахъ точно написать, что оныхъ, вновь данныхъ на будущую 1761 г. ассигнацію указовъ ни въ какія казенныя мѣста въ сборы отнюдь не принимать, а быть имъ только въ обращеніи коммерціи, равно какъ векселямъ, понеже отъ вступленія ихъ въ казну можетъ послѣдовать въ положенныхъ натурою денежныхъ расходахъ остановка, а тѣмъ

подрядчикамъ и судовщикамъ можно и безъ того довольными быть, что они на сроки, въ тѣхъ указахъ поставленные, получатъ проценты, а казна отъ того понесетъ убытокъ, и о томъ куда надлежитъ послать указы.

1760 г. мая 12 въ собраніи прав. сената, по доношенію коллегіи иностр. дѣлъ о армянинѣ грузинской земли Дмитріѣ Манговѣ, который при бывшемъ здѣсь въ Россіи предъ нѣсколькими годами знатномъ персіянинѣ Хусейнъ-Ханѣ находился добровольно и въ 1746 г. велѣно ему жить въ Москвѣ и писаться московскимъ мѣщаниномъ и торговать во всемъ россійскомъ государствѣ, кромѣ Астрахани, а потомъ позволено его и въ Персію для промысла отпустить, и въ 1758 г., будучи тамо, посланъ былъ отъ бывшаго въ Сальянѣ консула Чекалевскаго въ Вавилонъ и въ другія по турецкой границѣ лежащія мѣста, для развѣданія о персидскомъ сердарѣ Азадъ-ханѣ и о прочемъ, съ обнадеживаніемъ Высочайшей милости, на своемъ коштѣ, который то исправя и возвратился, и о награжденіи его, Мангова, за тѣ труды помянутый Чекалевскій представилъ въ разсмотрѣніе, а отъ него де за оное въ дачѣ ему, Ма—ву, ничего не было; и хотя по мнѣнію коллегіи иностр. дѣлъ, за ту его, Ма—ва, оказанную службу надлежало бы ему нѣкоторое денежное награжденіе учинить, но онъ вмѣсто того проситъ, чтобъ въ здѣшнюю службу опредѣленъ и чиномъ награжденъ былъ, чего ради та коллегія представляетъ о томъ къ разсужденію и опредѣленію, а въ службу онъ употребленъ быть можетъ удобнѣе между нерегулярными войсками въ Кизлярѣ, откуда въ нужныхъ случаяхъ и за границу къ посылкамъ способенъ быть имѣетъ,—приказали: по оному коллегіи иностр. дѣлъ представленію и мнѣнію, помянутому армянину Дмитрію Мангову, за объявленную его службу, дать чинъ прапорщичій и опредѣлить его въ Кизлярѣ въ грузинскій и армянскій эскадронъ, съ положеннымъ по тому чину противъ другихъ въ томъ эскадронѣ офицеровъ жалованьемъ, и о томъ объявя ему указъ, привести къ присягѣ и патентъ на тотъ чинъ дать отъ военной коллегіи, а за повышеніе вычетъ учинить штатсъ-конторѣ по указу, и о томъ въ коллегіи иностр. дѣлъ и военную, въ штатсъ-контору и астраханскую губ. канцелярію послать указы; а по прежде посланнымъ изъ прав. сената указамъ военной коллегіи, сколько въ помянутомъ грузинскомъ и армянскомъ эскадронѣ какихъ чиновъ состоитъ и имъ жалованья производится, подать въ сенатъ вѣдомость немедленно.

1760 г. мая 17 въ собраніи прав. сената имѣли разсужденіе, что въ многихъ городахъ и мѣстахъ, какъ изъ вѣдомостей явно, въ продажѣ съ кабаковъ водки и вина происходитъ умаленіе, а въ кабацкомъ сборѣ недоборъ, и отъ того въ положенныхъ расходахъ состоитъ недостатокъ, что видя, прав. сенатъ, находясь въ крайнемъ сомнѣніи, отъ чего бы такое въ продажѣ водки и вина и въ кабацкомъ сборѣ умаленіе происходило, къ подлинному о томъ развѣдыванію приказали: послать изъ сената секретно съ ука-

зами въ Казань капитана Александра Брянчанинова, въ Кострому и Ярославль кол. асс. Ивана Щепеткова, велѣть изъ нихъ первому, въ проѣздъ его туда, въ Новгородѣ, въ Твери такожъ, и прибывъ имъ обоимъ въ вышеозначенные города, кто куда посланъ, секретно развѣдать: 1) откупщики все ли продаютъ водку и вино подрядное, отпускаемое къ нимъ отъ опредѣленныхъ для содержанія тѣхъ водки и вина выборныхъ, и не варятъ ли они водки и вина сами изъ имѣющагося у нихъ окислаго, въ продажу негоднаго пива, и сколько у нихъ въ каждомъ году пива въ приготовленіи и въ продажѣ бываетъ, и за тѣмъ того окислаго, въ продажу негоднаго остается и изъ него ими водки и вина на продажу выкуривается, и коликое число къ тому изъ окислаго пива водокъ сидѣнію отъ вышеозначенныхъ выборныхъ подрядпаго простаго вина ими, откупщиками, берется и не продаютъ ли они подвознаго корчемнаго вина. 2) Въ монастыряхъ и пустыняхъ не курится ли вино на ихъ пивоварняхъ и въ прочихъ мѣстахъ, и сколько въ тѣ монастыри и пустыни на расходъ съ отдаточныхъ дворовъ и съ кабаковъ вина въ годъ покупается, или не покупаютъ ли они гдѣ у корчемниковъ вина? И все то развѣдать имъ въ крайнемъ секретѣ и обстоятельно записывать; и въ томъ порученномъ имъ дѣлѣ велѣть губернаторамъ и воеводамъ съ товарищами, магистратамъ и ратушамъ и откупщикамъ по ихъ требованіямъ чинить скорое исполненіе и вспоможеніе, чего ради дать имъ, для объявленія кому надлежитъ, другіе краткіе отверстые указы, и по исполненіи того, ни мало имъ тамъ не мѣшкавъ, возвратиться въ С.-Петербургъ и подать въ пр. сенатъ обстоятельные рапорты; а о дачѣ имъ по рангамъ до вышеписанныхъ городовъ, съ возвратомъ, почтовыхъ подводъ и прогоновъ въ ямскую канцелярію и въ штатсъ-контору послать указы же; и при отправленіи къ тому дѣлу вышеписанныхъ офицеровъ обнадежить: ежели они, будучи въ той посылкѣ, поступать будутъ съ крайнимъ радѣніемъ безпристрастно и чрезъ то ихъ радѣніе и прилагаемые труды въ вышеписанномъ истина ими развѣдана будетъ, то по возвращеніи ихъ безъ награжденія они не останутся, а нынѣ имъ для той посылки выдать изъ штатсъ-конторы на треть года по с.-петербургскому окладу жалованье.

1760 г. мая 17 въ собраніи прав. сенатъ, по доношенію коллегіи иностр. дѣлъ и по рапортамъ ген.-аншефа и кав. Стрѣшнева и бриг. и коменд. Муравьева, коими объявляютъ: ген. и кав. Стрѣшневъ отъ 19 апрѣля: 1-мъ, что обрѣтающійся при портѣ здѣшній резидентъ Обрѣзковъ къ кіевскому оберъ-коменданту Лопухину отъ 8 марта пишетъ, яко ханъ крымскій Крымъ-Гирей подущаетъ порту на разрывъ со здѣшнимъ дворомъ, ласкаясь знатными авантажами, и хотя де порта отъ того весьма отдалена, да и ему, хану, соблюденіе дружбы наисильнѣйшимъ образомъ показываетъ, однако, по извѣстному его, ханскому, сумасбродству и мало къ повелѣнію порты уваженію, не безопасность есть, чтобъ онъ какого вреда и миру противнаго предпріятія не сдѣлалъ; въ разсужденіи чего отъ него, г. Стрѣшнева,

опредѣлено астраханскій гренадерскій конный полкъ вывести и расположить между Переволочны и Орлика, а ландмилицкіе воронежскій и брянскій полки отъ Кременчуга до Власовки въ кампанементы, да и прочимъ полкамъ подтверждено въ ежечасной къ походу готовности быть. 2-мъ, прилагая копію съ рапорта, присланнаго отъ ген.-лейтенанта Дивіера, а къ нему полученнаго отъ капитана Сотникова отъ 29 марта, что при Никитинской заставѣ слѣдующіе въ Запорожье къ кошевому атаману съ письмами отъ крымскаго хана мурзы ему, капитану, объявили, яко они, въ бытность у хана, слышали отъ него, что присланъ былъ къ турецкому султану отъ короля прусскаго посланникъ съ подарками для требованія себѣ въ помощь войска противъ Россіи, но токмо отправленъ обратно безъ удовольствія, съ такимъ разсужденіемъ: ежели дать ему въ помощь войска и неравно получитъ авантажъ, то де онъ, король, можетъ и противъ турецкаго войска вооружиться; и притомъ ему, хану, указомъ отъ султана подтверждено, дабы онъ къ таковымъ дѣламъ не касался и жилъ бы въ союзѣ. И въ разсужденіяхъ онъ, ханъ, говорилъ съ удивленіемъ, что де все у порты происходитъ до хорошаго порядка, къ чему и онъ, ханъ, весьма склоненъ и съ охотою имѣетъ наблюдать, но только запорожцы, по своевольству своему, къ нарушенію мира подаютъ причину, и когда они отъ шалостей не уймутся, или для сокращенія ихъ хорошаго командира опредѣлено не будетъ, то де. не взирая ни на какія повелѣнія, дружба пресѣчена будетъ не отъ чего инаго, какъ отъ ихъ воровства, и что онъ для того намѣренъ близъ Запорожья поселить еще кубанской и едисанской орды, чтобъ и съ прежними было до 50 т., дабы оныя съ запорожцами въ обидахъ управлялись. А коллегія иностр. дѣлъ отъ 11 сего мая, на посланный изъ сената по листу малороссійскаго г. гетмана указъ, коимъ велѣно при портѣ чрезъ резидента домогаться о удовольствованіи запорожскихъ казаковъ въ учиненныхъ имъ отъ татаръ обидахъ и для прекращенія пограничныхъ безпокойствъ о переводѣ отъ Днѣпра на другое мѣсто поселенныхъ тамо прошлаго года едичкульскихъ татаръ, объявляетъ, что о томъ изъ оной коллегіи къ нему, резиденту, писано и велѣно принести турецкому министерству жалобу о показанныхъ отъ татаръ вновь запорожцамъ несносныхъ обидахъ и настоять о поправленіи того и о сводѣ тѣхъ татаръ, въ предупрежденіе и впредь также худыхъ слѣдствій, отъ Днѣпра на другое внутрь турецкихъ областей мѣсто; но притомъ та коллегія, разсуждая по нынѣшнему турецкой порты съ россійскимъ дворомъ поведенію, уповаетъ, что оная можетъ быть и не уклонится показать здѣшней сторонѣ снисхожденіе, переселеніемъ татаръ, и отвратить тѣмъ непріятныя продолжающейся между обоими дворами дружбѣ слѣдствія, если токмо запорожскіе казаки не будутъ подавать повода къ новымъ ссорамъ и отъ своевольствъ ихъ воздержаны, также и о томъ лучшее стараніе, нежели какъ оное по нынѣ было, прилагаемо будетъ. Да послѣ означенныхъ рапортовъ помянутый же ген. Стрѣшневъ вновь рапортомъ отъ 2 сего мая объявляетъ, что апрѣля 30 изъ Новой Сербіи отъ бриг. Муравьева о заграниц-

ныхъ извѣстіяхъ получилъ меморію, съ которой при томъ прилагаетъ копію, и изъ оной явствуетъ съ одной стороны, яко ханъ крымскій изъ Коушанъ выступилъ на Днѣстръ, пониже Бендеръ, въ с. Копанку, а какое намѣреніе имѣетъ, неизвѣстно; съ другой же, изъ Польши подчайшій Артынской увѣдомляетъ, что съ турецкой стороны и опасаться нечего, но на всемъ томъ увѣриться не можно; но дабы крымскій ханъ чего не предпринялъ, то къ прикрытію границъ сверхъ вышеозначенныхъ трехъ полковъ еще ландмилицкіе три же полка валуйскій, бѣлогородскій и курскій расположить тамъ же, гдѣ и прежнимъ двумъ ландмилицкимъ полкамъ назначено, кампанементомъ, къ чему уже и время наступило; но чтобъ оное движеніе полкамъ не явно происходило, но токмо по наступившему времени выводятся кампанементомъ, о томъ секретно къ кому надлежитъ подтверждено. Бригадиръ же и комендантъ Муравьевъ отъ 25 апрѣля при доношеніи прилагаетъ копію съ рапорта казачьяго полка атамана Носа, что въ отысканіи отъ запорожскихъ гайдамакъ сворованнаго у слободскихъ казаковъ въ Сѣчь запорожскую вступать препятствуется и что гайдамаки изъ Волощины въ Гардъ пригнали рогатаго скота два стада. Ханъ крымскій изъ Коушанъ, какъ и выше показано, выступилъ и съ войскомъ, перешедъ Днѣстръ, на сей сторонѣ расположился, то не могутъ ли его такія гайдамацкія продерзости и болѣе огорчить, по невоздержанію ихъ мстить свою обиду, въ каковыхъ терминахъ и нападенія на здѣшнія границы и тамошнему поселенію убѣгнуть едвали можно, о чемъ представляетъ въ разсмотрѣніе. Приказали: о вышеозначенныхъ, полученныхъ отъ ген. Стрѣшнева извѣстіяхъ о заграничныхъ обращеніяхъ коллегіи иностр. дѣлъ разсмотря, надлежащее опредѣленіе учинить и кого надлежитъ потребными наставленіями снабдить, и что учинено будетъ, въ сенатъ подать рапортъ; а къ ген. и кав. Стрѣшневу и куда надлежитъ подтвердить изъ сената паикрѣпчайшими указами, дабы по означеннымъ извѣстіямъ во всемъ по тамошнимъ границамъ наистрожайшая предосторожность, по нынѣшнему времени, наблюдаема была съ крайнимъ осмотрѣніемъ, о чемъ и къ малороссійскому гетману и кав. послать грамоту, чтобъ и отъ него къ войску запорожскому о такой же предосторожности подтвержденіе учинено было, и притомъ ему, гетману и кав., наисильнѣйшимъ образомъ крайнее стараніе возъимѣть, чтобъ запорожскіе казаки отъ всякихъ своевольствъ, грабительства и воровства, чинимыхъ татарамъ, совершенно, какъ возможно, воздержаны, сокращены и не допускаемы были; и для того бъ командующимъ надъ тѣми казаками наистрожайшее и неослабное надсматриваніе имѣть и до того не допускать, да и самимъ отнюдь ничего противнаго не чинить и никому не послаблять, чего ради и награбленное у татаръ и новосербскихъ поселенцевъ и казаковъ имущество и лошадей, по справедливости, кому слѣдуетъ возвратить безъ всякаго отрицанія, какъ наискорѣе, о чемъ, по прежде посланной изъ сената грамотѣ, и отправленному отъ него, гетмана, изъ малороссійскихъ старшинъ въ Запорожье для того воздержанія накрѣпко приказать тамо недреманнымъ окомъ надсматривать и до такихъ своевольствъ и воровства запорожцевъ никого отнюдь

не допускать, а съ противниками, и особливо съ гайдамаками, съ крайнею строгостью поступать безъ всякаго послабленія и поноровки, дабы тѣмъ отвратить непріятныя для обѣихъ сторонъ ссоры, а по онымъ и происходящія на тамошнихъ границахъ крайнія безпокойства.

1760 г. мая 19 въ собраніи прав. сенатъ, по доношеніямъ ген.-лейт. Хорвата и бриг. Муравьева, о находящемся тамо, пойманномъ въ 1756 г. въ Новой Сербіи въ шпіонствѣ, бывшемъ въ Польшѣ отставномъ сотникѣ Лисеневичѣ, который оказался природный здѣшній подданный и въ томъ шпіонствѣ признался и желаніе имѣлъ перейти и съ семействомъ на поселеніе въ Новою Сербію, почему бывшій комендантомъ бригадиръ Глѣбовъ представлялъ, чтобъ его, Лисеневича, съ семействомъ, которыя уже изъ Польши къ нему вышли, поселить тамо въ лежащихъ къ Днѣпру отъ границъ дальнихъ мѣстахъ, но коллегія иностр. дѣлъ между прочимъ объявляла, что ему, Л—чу, въ близости границъ, для поляковъ, жить невозможно, чего ради, по опредѣленію пр. сената октября 14-го 1758 г. велѣно за то его преступленіе сослать на житье съ женою и семействомъ сибирской губерніи въ г. Якутскъ; но объявленными доношеніями о немъ, Л—чѣ, представляютъ: хотя онъ въ то шпіонство отъ поляковъ и употребленъ былъ, но не по желанію своему, дабы отъ нихъ, что онъ намѣреніе имѣлъ на поселеніе сюда перейти, за подозрительнаго не признанъ, и что по тому его усердію въ Новую Сербію, въ казацкое поселеніе, на житье жена и 3 сына со всѣмъ семействомъ и имуществомъ въ 1757 г. перешли и живутъ добропорядочно, съ заведеніемъ экономіи и безъ подозрѣнія, да и сынъ его большой, по усмотрѣнію и честному поведенію и оказаннымъ заслугамъ, произведенъ въ тамошній слободскій полкъ сотникомъ; онъ же, Л—чъ, находится старъ и дряхлъ и имѣетъ отъ роду лѣтъ 70, и весьма боленъ, почему и лекаремъ свидѣтельствованъ и за тѣми болѣзнями къ отправленію въ Сибирь безнадеженъ; объ немъ же и дѣтяхъ его о выдачѣ изъ польской стороны претензіи уже не предусматривается и остался тамо безсомнительненъ, и ежели онъ поселеніемъ тамо утвержденъ будетъ, то, по его старанію и ревности, изъ Польши малороссійскаго народа на поселеніе, уповательно, пріумножено будетъ, и для того бы опредѣлить его на житье въ отдаленныя слабодскаго поселенія, внизъ по Днѣпру лежащія къ Малороссіи слободы. Приказали: въ коллегію иностр. дѣлъ, съ объявленіемъ оныхъ г.-л. Хорвата и бриг. Муравьева представленій, послать указъ и велѣть о помянутомъ сотникѣ Лисеневичѣ, по показуемымъ объ немъ обстоятельствамъ, вновь разсмотрѣть и можно ли его и съ семействомъ въ тамошнихъ заднѣпровскихъ мѣстахъ на поселеніи оставить, представить въ сенатъ со мнѣніемъ.

1760 г. мая 23 въ собраніи прав. сенатъ, по доношенію тайн. сов. и оренбургскаго губернатора Давыдова, что изъ кочующихъ близъ Илецкой защиты, гдѣ илецкую соль ломаютъ, киргизъ-кайсакъ 16 минувшаго апрѣля

человѣкъ со 100, пріѣхавъ къ крѣпости, учинили нападеніе на отводный отъ крѣпости караулъ и производили оружейную стрѣльбу, такъ что межъ тѣмъ двухъ человѣкъ убили до смерти, да захватили одну солдатскую женку, а какъ по тѣмъ киргизамъ выстрѣлено съ здѣшней стороны изъ пушки, то они всѣ врозь разбѣжались; однакожъ видно, что сей выстрѣлъ изъ пушки сдѣланъ весьма поздно; чего ради о изслѣдованіи какимъ образомъ оное происходило, командированъ отъ него, губернатора, туда нарочный офицеръ, а къ Нурали-хану киргизскому посылается переводчикъ Гуляевъ для объявленія о всемъ выше писанномъ ему, хану, съ письмомъ его, съ котораго прилагаетъ копію; сверхъ же того тѣ киргизцы 9 числа того же мѣсяца, въ 4 часу почи, изъ подъ Баксайской крѣпости у яицкихъ форпостныхъ казаковъ отогнали конскій табунъ 385 лошадей, который табунъ пасся отъ крѣпости въ 4 верстахъ, хотя яицкимъ казакамъ неоднократно и подтверждено, для предосторожности отъ киргизцевъ, табуны свои къ почи пригонять къ крѣпости, почему бы таковыхъ приключеній и быть не могло, но они, какъ видно, того не исполняютъ, о чемъ къ яицкому атаману писано, дабы онъ за то съ виннымъ учинилъ по указамъ, а военной коллегіи о томъ же донесено и требовано къ войску яицкому подтвержденія, чтобъ они по насылаемымъ отъ него, губернатора, указамъ непремѣнное исполненіе чинили; о всемъ же вышеписанномъ отъ него, губернатора, и коллегіи иностр. дѣлъ донесено. Приказали: по тому его, губ. Давыдова, представленію, коллегіямъ иностр. дѣлъ и военной, каждой съ своей стороны, что до котораго мѣста принадлежитъ, разсмотря, надлежащее опредѣленіе учинить и кого надлежитъ наставленіями снабдить немедленно; притомъ же коллегіи иностр. дѣлъ и къ киргизскому Нурали-хану о томъ пансильнѣйшимъ образомъ писать и крайнее стараніе возъимѣть такіе происходящіе отъ киргизкайсакъ противные поступки отвратить по своему разсмотрѣнію; а оренбургскому губернатору изъ сената подтвердить указомъ и велѣть отъ помянутыхъ киргизцевъ вездѣ тамо наикрѣпчайшую предосторожность имѣть, не допуская ихъ отнюдь ни до какихъ здѣшней сторонѣ могущихъ быть противностей, и въ томъ во всемъ поступать по силѣ прежде посланныхъ указовъ непремѣнно, и о томъ куда надлежитъ послать указы.

1760 г. мая 23 въ собраніи прав. сенатъ, по доношеніямъ и рапортамъ изъ нижеозначенныхъ мѣстъ, коими объявляютъ:

1) Астраханская губ. канцелярія, что въ Кизлярѣ и около его въ горахъ никакой опасности отъ моровой болѣзни не имѣется, а хотя люди въ Кизлярѣ и умираютъ, но обыкновенными, приключившимися болѣзнями, и въ «страх. губ. канцеляріи опредѣлено: прибывшій къ учрежденному за Волгой рѣкою карантину изъ Кизляра купеческій караванъ съ людьми и товары пропустить и поставленный караулъ свести, также и прочія морскія суда пропускать въ Астрахань; но притомъ велѣно: буде впредь изъ Кизляра морскія суда, или кто сухимъ путемъ прибывать будутъ, а въ паспортахъ

того, что они отпущены изъ благополучнаго мѣста изъяснено не будетъ, таковыхъ, не допуская къ Астрахани, стоящимъ за Волгою на заставѣ и на Четырехъ буграхъ въ морскомъ карантинѣ офицерамъ одерживать и товаръ и прочее провѣтривать, и о томъ же и въ коллегію иностр. дѣлъ донесено.

2) Кіевская губ. канцелярія, что находящійся въ Константинополѣ резидентъ Обресковъ, чрезъ прибывшихъ съ отправленной отъ него къ Васильковскому форпосту экспедиціею кіевскихъ рейтарь увѣдомляетъ, что повѣтренная болѣзнь въ тамошней столицѣ началась, а какъ де слышно, во многихъ архипелагскихъ островахъ, да въ Греціи, уже и нарочито усилилась; а тѣ рейтары объявили, яко они, ѣдучи оттуда, въ пути про ту опасную болѣзнь нигдѣ не слыхали, однако означенная экспедиція съ обыкновенною предосторожностью принята и съ нарочными отправлена, а тѣ рейтары при томъ форпостѣ въ полукарантинѣ оставлены, также и другихъ безъ выдерживанія полукарантина пропускать не велѣно.

3) Кіевскій оберъ-комендантъ Лопухинъ, о прибывшемъ отъ означеннаго же резидента Обрескова съ экспедиціею кіевскомъ рейтарѣ Жуковѣ, что въ проѣздъ его по тракту слышно, яко ханъ крымскій изъ Коушанъ выѣхалъ тому недѣли съ три и находится не въ дальнемъ разстояніи отъ Коушанъ въ с. Копанкахъ, и татарское войско по домамъ распущено, а другимъ де татарамъ 40 т. велѣно сбираться къ нему, хану, немедленно, якобы намѣреніе имѣетъ въ Польшу нападеніе учинить, о чемъ въ коллегіи военную и иностранную донесено. Приказали: оныя доношенія взять во извѣстіе.

4) Рапортомъ военная коллегія, прилагая при томъ съ поданнаго къ бриг. и крѣпости Св. Елисаветы комен. Муравьеву отъ посыланнаго отъ него въ польское м. Умань къ регименгарю гр. Потоцкому, для развѣдыванія о тамошнихъ заграничныхъ обращеніяхъ, здѣшняго слободскаго казачьяго полка полковника Адабаша журнала копіи. Приказали: взять во извѣстіе же по экспедиціи, ибо о томъ уже въ сенатѣ извѣстно и резолюція учинена.

1760 г. мая 24 въ собраніи прав. сенатъ, по рапортамъ ярославской провинціальной канцеляріи и находящагося тамо при бывшемъ герцогѣ Биронѣ л.-гв. капитана Булгакова, коими объявляютъ, что сего мая 11 въ г. Ярославѣ учинился пожаръ, въ домѣ купца Кирпичева, отъ коего и погорѣло обывательскихъ 8 дворовъ, а 6 разломано, да на двухъ церквахъ и богадѣльнѣ погорѣли же и сломаны кровли, въ томъ числѣ и въ домѣ, въ которомъ означенный Бирон съ фамиліею жительство имѣли, все деревянное строеніе и не малое число пожитковъ, столовыхъ припасовъ и конскаго прибора сгорѣло, почему на другой день отъ ярославскаго магистрата, для житья ему, Бирону, на время отведенъ домъ купца Викулина; чего ради, помянутый Булгаковъ требуетъ не повелѣно ли будетъ отъ магистрата ему, Бирону, построить домъ на прежнемъ мѣстѣ, и для того съ онымъ рапортомъ посланъ гвардіи солдатъ Порушинъ, коему отъ Ярославля прогонныя

деньги на 3 почтовыя лошади отъ него собственныя выданы, а о вышеозначенномъ учинившемся пожарѣ, отъ чего оный учинился, отъ ярославской провинціальной канцеляріи слѣдствіе произведено быть имѣетъ безъ упущенія. Приказали: вмѣсто сгорѣвшаго деревяннаго строенія, гдѣ помянутый герцогъ съ фамиліею жительство имѣлъ, выстроить вновь на томъ же мѣстѣ отъ ярославскаго магистрата въ самомъ скоромъ времени такое же строеніе, какъ и прежде находилось, чтобъ ему съ фамиліею возможно было безнужное пребываніе въ оном домѣ имѣть, и о томъ въ ярославскую провинціальную канцелярію и магистратъ и къ кап. Булгакову послать указы, съ которыми отправить вышеозначеннаго гвардіи солдата Порушнина, давъ ему 2 почтовыя подводы, а прогонныя деньги, данныя отъ Булгакова на 3 сюда, также и на обратный путь на 2 подводы, выдать изъ штатсъ-конторы, о чемъ и въ оную, также и въ ямскую канцелярію послать указы же.

1760 г. мая 26 въ собраніи прав. сенатъ, по доношенію командующаго войскомъ донскимъ тайн. сов. Ефремова, коимъ о находящейся на сибирскихъ линіяхъ командированной туда еще въ 1755 г. съ Дону 1000 командѣ, представляетъ, что оная, за долговременною бытностію и отдаленностью отъ домовъ, претерпѣваетъ крайнюю нужду и казаки пришли къ службѣ въ несостояніе, и для того бы оную отпустить по прежнему на Донъ, а тамо отправлять службу тамошними нерегулярными войсками, или, по необходимости, отъ войска донскаго толикимъ же числомъ въ нынѣшнее лѣтнее время другою командою перемѣнить, о чемъ де отъ него, Еф—ва, и въ военную коллегію представлено. А понеже уже по апробованному отъ Ея И. В—ва, о расположеніи нынѣшнимъ лѣтомъ состоящихъ внутри государства полковъ въ кампанементы, росписанію, съ котораго въ сенатъ изъ военной коллегіи подана копія, между прочимъ повелѣно тѣхъ, находящихся на сибирскихъ линіяхъ донскихъ 1.000 казаковъ оставить по прежнему въ Сибири и содержать съ перемѣною погодно, чего ради, и нынѣ смѣнить вновь, командировавъ съ Дону 1.000 же команду, того ради приказали: объ оном ему, т. с. Ефремову, дать знать, указомъ, о чемъ и въ военную коллегію, для вѣдома, послать указъ же.

1760 г. мая 23 и іюня 5 въ собраніи прав. сенатъ, по доношеніямъ астрахапскаго губернатора г.-м. Жилина, коими объявляетъ, что по рескрипту изъ конференціи и по указу изъ сената велѣно кизлярскаго нерегулярнаго войска ген.-маіора князя Эль-Мурзу Бековича Черкасскаго, съ набранною нерегулярною азіятскою командою изъ нагайцевъ отправить къ арміи и на подъемъ ихъ выдать жалованья на цѣлый годъ впередъ, чего ради кизлярскій комендантъ г.-м. Фрауендорфъ пишетъ, что означенный кн. Черкасскій о имѣющихся быть съ нимъ въ походѣ чинахъ подалъ вѣдомость, по которой потребно ему, Ч—му, съ командою и татарамъ годоваго жалованья 9.614 р. 74 к., да служилымъ всѣмъ, кромѣ аульныхъ татаръ, и желающимъ быть въ томъ же походѣ изъ грузинскаго и армянскаго эскадроновъ штабъ и оберъ-офи-

церамъ заслуженнаго за генварскую треть жалованья и на раціоны 1.606 р. 75³/₄ к., итого 11.221 р. 49³/₄ к., которое число, за неимѣніемъ въ Кизлярѣ денегъ, изъ Астрахани и отправлено, и по просьбѣ означеннаго кн. Черкасскаго, для исправленія къ тому походу, выдано въ означенное число 3 т. р.; а нынѣ г.-м. Фрауендорфъ увѣдомляетъ, что аульные татары просятъ отъ такого дальняго похода отмѣны, ибо де они въ таковыхъ не бывали и исправнаго ружья не имѣютъ, а хотя прежде при означенномъ г.-м. кн. Черкасскомъ во многихъ посылкахъ были, и то по недальнимъ мѣстамъ, да и опредѣляемыми имъ нынѣ по 30 р. на человѣка исправиться не можно, и отъ того бы дальняго похода оные татары, по необыкности ихъ, не могли придти въ отчаяніе; и хотя оные татары имъ, Фрауендорфомъ, къ походу склониваны, но не пріемля ничего, со слезами просятъ отъ того похода уволить и силою не посылать; однакожъ де есть у нихъ и охотники, а сколько сыщется, объявить не могутъ, коимъ къ тому походу вспомоществовать будутъ; вмѣсто же де онаго похода готовы они тамо во всѣ казенныя потребности отъ себя людей по 500 человѣкъ употреблять; почему и означенный же кн. Черкасскій требовалъ, дабы тѣ татары, по несклонности къ тому походу, не могли куда перекочевать, чтобъ за ними имѣть смотрѣніе, что въ предосторожность и чинится, но между тѣмъ ему, кн. Ч — му, и Фрауендорфу велѣно ихъ, аульныхъ татаръ, къ походу склонять и уговаривать, однакожъ силою ихъ къ тому не понуждать, чтобъ они и подлинно не могли учинить побѣга; и тако онъ, астрах. губернаторъ, требуетъ: какимъ образомъ въ отправленіи оныхъ татаръ къ арміи поступить, или, не посылая ихъ туда, оставить въ прежнемъ ихъ мѣстѣ, а о томъ же отъ него въ конференцію и военную коллегію донесено. Приказали: объ ономъ, для надлежащаго разсмотрѣнія и опредѣленія, сообщить въ учрежденную при дворѣ Е. И. В. конференцію экстрактомъ.

1760 г. іюня 6 въ собраніи прав. сенатъ, по рапорту астраханской губ. канцеляріи отъ 10 минувшаго мая, приказали: для предосторожности отъ опасной болѣзни при Астрахани, въ томъ же мѣстѣ, гдѣ напредь сего находилась, учредить по прежнему заставу при одномъ оберъ-офицерѣ съ пристойною командою, да и отмѣнять было оной, какъ нынѣ астрах. губ. канцелярія опредѣлила, не надлежало, ибо тамошнія мѣста всегдашней къ тому опасности подвержены, какъ уже то самымъ дѣломъ извѣстно, что въ одномъ мѣстѣ оная болѣзнь пресѣчется, а въ другомъ паки начнется и, словомъ, почти безпрерывно продолжается, слѣдовательно отъ того навсегда всякая предосторожность потребна, въ чемъ и поступать по силѣ прежнихъ указовъ непремѣнно, и о томъ послать указы.

1760 г. іюня 8 въ собраніи прав. сенатъ, по рапорту канцеляріи академіи наукъ, при которомъ внесены переводы съ копій, поданныхъ въ сенатъ изъ коллегіи иностр. дѣлъ, а въ оную присланныхъ изъ Лондона отъ чрезвычай-

наго посланника кн. Голицына, о новыхъ механическихъ изобрѣтеніяхъ и о кондиціяхъ, на которыхъ инвенторы тѣ свои механическія изобрѣтенія употреблять хотятъ въ здѣшней имперіи, изъ коихъ усмотрѣно, что изобрѣтатель сихъ секретовъ называется Лигніеръ, родомъ французъ, изобрѣлъ новую машину, основанную на нѣкоторомъ новомъ правилѣ, которая весьма полезна во многихъ случаяхъ, а именно: при вколачиваніи свай, при копаніи каналовъ, при вытаскиваніи земли, при вырываніи и чищеніи морскихъ портовъ и дна рѣчнаго, гдѣ песокъ, или и тина препятствіе въ плаваніи судамъ причиняютъ; сверхъ сего, при выгруженіи и нагруженіи кораблей, при подниманіи воды и всякихъ тяжестей и при другихъ многихъ предпріятіяхъ, которыя по сихъ поръ казались неприступны; еще же изобрѣлъ онъ насосъ, сложенный особливымъ искусствомъ, помощію котораго малою силою самыя большія дѣйствія производить можно и который весьма полезенъ къ изсушенію болотъ и мокрыхъ луговъ, къ орошенію безплодныхъ и сухихъ мѣстъ, къ чищенію рудокопныхъ ямъ, къ корабельному употребленію, при пожарахъ и другихъ многихъ случаяхъ; и все оное беретъ онъ, авторъ, со своими сообщниками на свой коштъ, безъ всякаго задатка, всѣ до общества касающіяся работы, въ которыхъ его изобрѣтенія могутъ быть употреблены и меньше четвертою частію той суммы, которая платится обыкновенно за такія работы, или во сколько бы стали машины и средства, по сіе время извѣстныя; и для охраненія отъ всякаго насильнаго нападенія, чтобъ похитить секретъ его изобрѣтеній, то бы дана была имъ обыновеннымъ образомъ привилегія на 25 лѣтъ, а онъ, Лигніеръ, хочетъ прежде полученія оной клятвою утвердить, что онъ одинъ и подлинный авторъ помянутыхъ изобрѣтеній и что тѣ изобрѣтенія основаны на практикѣ, а не на пустыхъ вымыслахъ, почему онъ и его сообщники не могутъ быть обязаны ни подъ какимъ видомъ открыть своего секрета прежде полученія привилегіи, ибо они не требуютъ того, чтобъ имъ дано было сколько нибудь денегъ напередъ, и прочее. Приказали: означеннаго инвентора Лигніера и съ его сообщниками, кто изъ нихъ пожелаетъ, въ разсужденіи представляемаго отъ нихъ столь полезнаго для государства и общества дѣла, на представленныхъ отъ нихъ кондиціяхъ въ здѣшнюю имперію принять и о томъ коллегіи иностр. дѣлъ къ находящемуся въ Лондонѣ чрезвычайному посланнику кн. Голицыну дать знать, съ такимъ опредѣленіемъ, что ежели тотъ авторъ и его сообщники сюда ѣхать пожелаютъ, то опыхъ и отправить, и о томъ въ коллегію иностр. дѣлъ послать указъ.

1760 г. іюня 8 въ собраніи прав. сенатъ, по рапорту г.-м. и кизлярск. коменданта Фрауендорфа, приказали: для строенія тамо карантиннаго дома потребное число людей, такожъ матеріалы, припасы и инструменты, какіе имѣются и праздными состоятъ, за надлежащую плату брать отъ инженерной команды и на то, такожъ и на починку имѣющагося въ крѣпости строенія деньги, сколько надлежитъ, употреблять изъ тамошнихъ доходовъ, или,

въ случаѣ тамо недостатка, по близости отпускать отъ астраханской губ. канцеляріи, и о томъ куда надлежитъ послать указы.

1760 г. іюня 8 въ собраніи прав. сенатъ, по доношенію ген.-фельдмаршала и кав. гр. Александра Борисовича Бутурлина и по рапорту ген. и кав. Стрѣшнева, изъ коихъ онъ, г. Стрѣшневъ, прилагаетъ копіи съ полученныхъ къ нему отъ разныхъ мѣстъ извѣстій о заграничныхъ обращеніяхъ, въ которыхъ заключается, что изъ за рѣки Буга татаръ, до нѣсколько сотъ, ниже Гарда турецкою границею на сю сторону мая 5 переправились, между которыми женъ и дѣтей видѣли и гарбъ, т. е. ихъ телѣгъ, три, и слѣдуютъ де по турецкой же границѣ до Днѣпра къ Кизикирмену и къ городамъ, гдѣ бъ способно переправиться въ крымскія степи, и прочее, которое подаетъ не малой скрытой опасности, въ чемъ уже тамо и надлежащая предосторожность принята и въ коллегію иностр. дѣлъ о томъ писано; а ген.-фельдм. и кав. гр. А. Б. Бутурлинъ объявляетъ, что по таковымъ обращеніямъ опредѣлено отъ него въ Новую Сербію три полка ввести, да и прочимъ, въ томъ краѣ состоящимъ, туда же подвинуться, токмо тамо въ деньгахъ, такожъ и въ подъемныхъ лошадяхъ состоитъ крайній недостатокъ, такъ что не токмо ландмилицкіе, но и драгунскіе по нынѣ не удовольствованы; и для того представляетъ, дабы въ скорѣйшемъ оныхъ полковъ удовольствованіи денежною казною и подъемными лошадьми куда надлежитъ настрожайше подтвердить; а понеже нынѣ туда же отправляются изъ Москвы 12 и 5 фунтовые единороги, въ коихъ тамо крайняя надобность, но на полковыхъ артиллерійскихъ лошадяхъ имъ въ скорости къ своимъ полкамъ прибыть не можно, требуетъ, для скорѣйшаго отвоза оныхъ, о дачѣ подъ оные единороги съ командами ямскихъ, или уѣздныхъ подводъ и отколь подлежитъ прогонныхъ денегъ. Приказали: о вышеозначенныхъ заграничныхъ обращеніяхъ есть ли въ коллегіи иностр. дѣлъ изъ Константинополя отъ резидента Обрескова какое извѣстіе и можно ли оныя за основательное почитать, о томъ оной коллегіи подать въ сенатъ рапортъ немедленно; а по требованію помянутаго ген.-фельдмаршала и кав. на удовольствіе состоящихъ тамо и нынѣ въ Новую Сербію командированныхъ полковъ, такъ и на покупку къ онымъ подъемныхъ лошадей, потребное число денежной казны главной провіантской канцеляріи ассигновать туда какъ наискорѣе и безъ наималѣйшаго упущенія времени, дабы тѣ полки къ востребующемуся воинскому дѣйствію ни въ чемъ ни малѣйшаго недостатка имѣть не могли; въ противномъ же случаѣ оная канцелярія безъ надлежащаго отвѣта и штрафа оставлена не будетъ. Что же касается до требуемыхъ подъ отвозъ единороговъ съ командами ямскихъ, или уѣздныхъ подводъ и прогонныхъ денегъ, о томъ, сколько оной артиллеріи отправляется и колякое число именно подъ тотъ отвозъ въ прибавокъ къ полковымъ артиллерійскимъ лошадямъ подводъ потребно, ему, ген.-фельдмаршалу и кав., представить въ

сенатъ, почему тогда и надлежащее опредѣленіе учинено быть имѣетъ, и о томъ къ нему и куда надлежитъ послать указы.

1760 г. іюня 8 въ собраніи прав. сенатъ, по экстракту изъ протокола учрежденной при дворѣ Е. И. В. конференціи отъ 5 сего іюня, въ которомъ объявлено, что хотя и велѣно было, по желанію ген.-маіора кн. Эль-Мурзы Черкасскаго, слѣдовать ему въ заграничную армію и съ нимъ отправить нѣсколько легкаго войска, но какъ однакожъ назначенные съ нимъ кизлярскіе аульные татары просятъ ихъ отъ такого дальняго похода уволить, то дабы сей своевольный и живущій въ близости чужихъ татарскихъ жилищъ народъ не понудить чрезъ то къ бѣгу, въ учрежденной при дворѣ Е. И. В. конференціи опредѣлено: походъ г.-м. кн. Эль-Мурзы Черкасскаго и всѣхъ тамошнихъ командъ отмѣнить и по прежнему въ тамошнихъ мѣстахъ остаться, о чемъ къ нему, къ астраханскому губернатору, въ военную коллегію и къ ген.-фельдмаршалу гр. Салтыкову указы отправлены,—приказали: оный экстрактъ принять во извѣстіе, а о исполненіи по тѣмъ отправленнымъ изъ конференціи указамъ астрах. губернатору и куда надлежитъ изъ сената подтвердить указами же.

1760 г. іюня 9 въ собраніи прав. сенатъ, по доношенію бывшаго ландмилицкаго корпуса бѣлевскаго полка капитана Якова Творогова, коимъ на бывшаго въ переяславской пограничной таможнѣ цесарской природы стемпельмейстера Петра Роденкова доноситъ, что онъ, Р—въ, ему, Т—ву, объявилъ, яко по прошеніямъ его изъ прав. сената въ коллегію иностр. дѣлъ о дачѣ ему въ отечество его, для проѣзда за границу, паспорта данъ указъ мая отъ 26-го 1760 г., который де онъ, Р—въ, объявя повытчику Креницыну обманомъ, что будто бы по приказу пр. сената оберъ-прокурора и кав. Александра Иваповича Глѣбова велѣно ему, Р—ву, взять безъ печати и не подавая онаго въ ту коллегію, продолжается жительствомъ здѣсь въ С.-Петербургѣ и между прочимъ словесно говорилъ, при случившемся при томъ бывшемъ прежде сего въ Малороссіи надъ описными посполитыми смотрителемъ Иванѣ Цыбулевскомъ, что намѣренъ онъ, Р—въ, просить у Ея И. В—ва на проѣздъ себѣ денегъ и какъ де оныя получитъ, то взявъ тотъ паспортъ отъѣдетъ и будетъ служить у прусскаго короля; а какъ между россійскою имперіею и прусскимъ королевствомъ нынѣ настоитъ военное время, то признавая оное къ немалому секрету, доноситъ, а означенный де указъ и написанное отъ него, Р—ва, къ Ея И. В—ву прошеніе, съ поношеніемъ высокоучрежденныхъ г.г. сенаторовъ, имѣется нынѣ при немъ, Р—вѣ. Приказали: оное доношеніе, для надлежащаго разсмотрѣнія и опредѣленія, отослать въ оригиналѣ при указѣ въ канцелярію тайныхъ розыскныхъ дѣлъ, чего ради и помянутаго стемпельмейстера Роденкова, сыскавъ и отобравъ у него выше означенныя письма, отослать при томъ же въ тайную канцелярію за карауломъ.

1760 г. іюня 12 въ собраніи прав. сенатъ, по доношенію военной коллегіи, приказали: на удовольствіе состоящихъ въ Украйнѣ полковъ, по нынѣшнимъ съ тамошней стороны нѣкоторымъ опасностямъ, денежною казною, до собранія ассигнованнаго на то отъ провіантской канцеляріи числа денегъ, нынѣ, на первый случай, бѣлгородской и воронежской губерніямъ изъ наличныхъ въ тамошнихъ мѣстахъ, какихъ бы сборовъ ни были, отпустить къ находящемуся при тѣхъ полкахъ оберъ-провіантмейстеру Львову до 20 т. р. какъ наискорѣе, которые, по собраніи помянутыхъ изъ вѣдомства провіантской канцеляріи денегъ, по прежнему въ тѣ мѣста, откуда отпущены будутъ, возвратить немедленно, и о томъ куда надлежитъ послать указы.

1760 г. іюня 12 въ собраніи прав. сенатъ, по доношенію тайн. сов. и оренбургскаго губернатора Давыдова отъ 11 минувшаго мая, приказали: для отвращенія чинимыхъ отъ киргизкайсаковъ наглыхъ продерзостей, какъ еще въ томъ доношеніи показано, что вновь напавъ на здѣшнюю команду, находящуюся для пастьбы и прикрытія конскаго табуна, 167 лошадей отогнали и нѣсколько изъ той команды людей, въ томъ числѣ и одного прапорщика, копьями поранили, ему же, губернатору, всевозможные способы приложить и до такихъ наглостей отнюдь тѣхъ киргизцевъ не допускать, употребляя къ тому имѣющихся воинскихъ людей, коихъ тамо регулярныхъ и нерегулярныхъ не малое число находится, и для того изъ оныхъ сколько когда къ тому, по разсмотрѣнію его, губернатора, потребно, въ тѣ мѣста, гдѣ больше опасности состоитъ, командировать, не упуская ни малаго времени и всемѣрно стараться не токмо отогнанныхъ лошадей и прочее у нихъ, киргизцевъ, возвратить, но еще и навсегда такія ихъ наглыя продерзости вовсе пресѣчь, и въ томъ, по силѣ прежде посланныхъ указовъ, по всѣмъ тамошнимъ форпостамъ, а особливо гдѣ больше опаспость есть, крѣпкую предосторожность имѣть, ибо и самъ ихъ Нурали-ханъ, какъ онъ, оренб. губернаторъ, пишетъ, о воздержаніи тѣхъ киргизцевъ отзывается безсиліемъ и точно соглашается, что надобно таковыхъ продерзливыхъ наказать съ здѣшней стороны; почему какъ съ тѣми киргизцами поступать и какимъ бы наилучшимъ образомъ такія ихъ продерзости воздержать и совсѣмъ отвратить, о томъ коллегіи иностр. дѣлъ, яко оная болѣе свѣдома о всѣхъ тамошнихъ обстоятельствахъ, оренб. губ. Давыдова потребнымъ наставленіемъ снабдить немедленно и въ сенатъ рапортовать, и о томъ куда надлежитъ послать указы.

1760 г. іюня 13 въ собраніи прав. сенатъ, по доношенію коллегіи иностр. дѣлъ, приказали: для разобранія происходящихъ отъ хана крымскаго на запорожскихъ казаковъ, а отъ нихъ на татаръ въ обидахъ и грабежахъ жалобъ, въ предупрежденіе всякаго непріятнаго случая, по представленію оной коллегіи иностр. дѣлъ, учредить нынѣ въ Сѣчѣ Запорожской нарочную, по прежнимъ примѣрамъ, коммисію, опредѣля въ оную коммисарами съ здѣш-

ней стороны одного изъ штабъ-офицеровъ команды ген.-аншефа Стрѣшнева а другаго изъ малороссійскихъ старшинъ, коихъ малороссійскому г. гетману и кав. и помянутому ген. Стрѣшневу, для такого нужнаго дѣла выбравъ надежныхъ и искусныхъ людей, отослать къ кіевскому оберъ-коменданту г.-м. Лопухину, а ему оныхъ коммисаровъ, въ силу посланнаго изъ коллегіи иностр. дѣлъ къ нему указа, по его о пограничныхъ дѣлахъ свѣдѣнію, потребною инструкціею и всѣмъ подлежащимъ къ ихъ знанію, на основаніи бывшихъ предъ симъ таковыхъ же случаевъ, снабдить и отправить ихъ немедленно, и притомъ именно имъ, какъ коллегія опредѣлила, предписать, чтобъ они сіи жалобы надлежащимъ образомъ и по справедливости разсмотрѣли и старались бы о удовольствованіи обиженныхъ обѣихъ сторонъ, а потомъ неосновательные иски, кои доказаны не будутъ, также и всѣ разсмотрѣнныя жалобы предать, по прежнимъ примѣрамъ, забвенію, и въ томъ письменными инструментами коммисарамъ на обѣ стороны размѣняться. А къ малороссійскому г. гетману и кав. послать грамоту, которому къ войску запорожскому наистрожайше отъ себя подтвердить, чтобъ они по всѣмъ ханскимъ жалобамъ неотмѣнно сдѣлали удовольствіе, а особливо, что они сами многое уже по требованіямъ его добровольно возвратили и тѣмъ самымъ признали себя въ томъ виновными, слѣдовательно же и прочее натурою или деньгами имъ возвратить должно: а къ сему толь паче принудить ихъ, дабы они, видя, что въ плутовствѣ ихъ нѣтъ имъ поточки, воздержались впредь отъ подобныхъ продерзостей, противныхъ продолжающейся нынѣ съ портою дружбѣ. почему сей способъ, также и отдаленіе отъ Днѣпра поселенныхъ тамо татаръ, о сведеніи коихъ при портѣ домогаться уже велѣно, можетъ послужить къ тому, что пресѣкутся тѣмъ непріятныя съ обѣихъ сторонъ жалобы и нареканія; и о томъ куда надлежитъ послать указы.

1760 г. іюня 14 въ собраніи прав. сенатъ, по доношенію тайн. сов. и оренбургск. губернат. Давыдова, при которомъ прилагаетъ копіи съ полученнаго отъ киргизкайсацкаго Нурали-хана письма и другихъ извѣстій о киргизкайсацкихъ обстоятельствахъ, изъ коихъ де пр. сенатъ усмотритъ, въ какихъ мысляхъ и наклонности они находятся, и что ханъ предентуетъ, для чего за ними, ворами, со здѣшней стороны погони не чинится и страха имъ не показывается, и требуетъ, чтобъ гдѣ они, киргизцы, плутовство учинятъ т. е. скотъ отгонятъ, или людей увезутъ, или какое злодѣйство причинятъ, отъ тѣхъ бы мѣстъ за ними гоняться и, не упуская никого, ловить, и прочее; чего ради въ такомъ разсужденіи, для предосторожности и отвращенія и пресѣченія ихъ злодѣйствъ, онъ, губернат., за нужно призналъ и опредѣлилъ по Яицкой линіи, въ принадлежащихъ мѣстахъ, команды противъ ординарнаго 1200 человѣкъ умножить, ибо нынѣ отъ нихъ, киргизкайсакъ, и пакостей предъ прежнимъ гораздо умножается; и когда оныя команды по тому всѣ въ опредѣленныя мѣста соберутся и расположатся, тогда, ежели отъ киргизкайсакъ и еще гдѣ впаденіе и злодѣйство будетъ, принуждень онъ будетъ и не дождався на прежде

посланныя отъ него о томъ въ коллегіи иностр. дѣлъ и военную доношенія просимаго указа, по ханскому требованію, командировавъ пристойную и безопасную команду за ними, ворами кайсаками, и за Яикъ рѣку сколько возможно гоняться опредѣлить, и въ противномъ случаѣ поступать съ ними, яко съ сущими злодѣями, и оружейною рукою. ибо де кажется въ томъ предосужденія быть не можетъ, что самъ ханъ не токмо на то дозволяетъ, но еще пишетъ, для чего за ними погони не чинятся; однакожъ отъ него, губернат., и нынѣ о томъ въ помянутыя коллегіи донесено, съ тѣмъ, чтобъ онъ опредѣленъ былъ на то какъ по прежнимъ, такъ и по нынѣшнему доношеніямъ, о посылкѣ таковыхъ за ними, киргизцами, погоней, точнымъ указомъ. Приказали: по вышепомянутымъ, отъ него, губерн., отправленнымъ доношеніямъ коллегіямъ иностр. дѣлъ и военной, каждой съ своей стороны, что до котораго мѣста принадлежитъ, по силѣ прежде посланныхъ указовъ разсмотря, опредѣленіе учинить и его, губерн., наставленіями снабдить немедленно, а между тѣмъ ему, губерн., велѣть тамо отъ нихъ, киргизцевъ, наикрѣпчайшую предосторожность имѣть и ни до какихъ злодѣйствъ ихъ не допускать, отвращая всякими удобовозможными способами, какъ о томъ прежде посланными къ нему указами предписано во всемъ непремѣнно, и о томъ послать указы.

1760 г. Іюня 19 въ собраніи прав. сенатъ, по рапорту ген. и кав. Стрѣшнева о полученныхъ вновь извѣстіяхъ, что на сю сторону р. Буга множество орды перебралось, которая тамошнихъ рыбалокъ съ лошадьми позабрала, а для чего перебирается, неизвѣстно, и какія потому отъ него, г. Ст—ва, предосторожности приняты, приказали: о наикрѣпчайшей по тому на границѣ, по силѣ прежнихъ указовъ, предосторожности, куда надлежитъ подтвердить еще указами, о чемъ и въ учрежденную при дворѣ Е. И. В. конференцію, для извѣстія, сообщить экстрактомъ, прописавъ въ оном обстоятельно, что уже по таковымъ сомнительнымъ обстоятельствамъ отъ ген.-фельдм. и кав. гр. А. Б. Бутурлина (какъ онъ о томъ въ сенатъ рапортовалъ) и войска туда пріумножить опредѣлено, и наконецъ нынѣ къ прекращенію всего того, для разобранія происходящихъ отъ крымскаго хана на запорожцевъ, а отъ нихъ на татаръ жалобъ, и нарочную коммисію въ Запорожской Сѣчи учредить велѣно, о чемъ куда надлежало и указы уже отправлены.

1760 г. іюня 13 и 26 въ собраніи прав. сенатъ, по доношенію военной коллегіи и по листу малороссійскаго г. гетмана, о умножившихся гайдамацкихъ партіяхъ и происшедшихъ отъ нихъ великихъ злодѣйствахъ, такъ что уже наконецъ не устрашились убить до смерти стоявшаго на караулѣ и поѣхавшаго для осмотра своей дистанціи поручика фонъ-Бое и двухъ съ нимъ драгунъ, чего ради военная коллегія, въ разсужденіи такихъ обстоятельствъ, а особливо, что оными же гайдамаками изъ Волощины въ Гардъ рогатаго скота два стада пригнано, во избѣжаніе того, что сіи гайдамацкія продер-

зости не могутъ ли крымскаго хана и войско его татарское (который съ онымъ войскомъ изъ Коушанъ выступилъ и перешедъ Днѣстръ, на тамошней сторонѣ, подаваясь къ новосербскому поселенію. въ защищеніе Волощины при с. Копашкахъ расположился) болѣе къ непріятельству къ здѣшней сторонѣ огорчить, представляетъ, дабы о воздержаніи оныхъ малороссійскому г. гетману и кому надлежитъ паикрѣпчайше подтвердить; а малороссійскій г. гетманъ объявляетъ, что по таковымъ обстоятельствамъ посланнымъ отъ него къ находящемуся въ заднѣпровскихъ мѣстахъ съ тысячною малороссійскихъ казаковъ командою полковнику Чеснoку ордеромъ велѣно тотчасъ освѣдомясь отъ запорожскаго кошеваго атамана о тѣхъ мѣстахъ, гдѣ отъ него не малое собраніе нѣшихъ гайдамакъ показано и истребовавъ знатную команду запорожскихъ добровооруженныхъ казаковъ съ пушками, снабдя оные всѣмъ артиллерійскимъ парядомъ и служителями и объявясь бриг. Муравьеву, который совершенно не оставитъ безъ опредѣленія и великороссійскихъ регулярныхъ, находящихся въ вѣдѣніи его командъ, да ему же. полк. Чеснoку, взявъ команды своей двѣ походныя полковыя пушки. всѣмъ обще слѣдовать туда со всѣми оными командами и стараться тѣ мѣста, гдѣ оные гайдамаки скрываются, окружить, не допуская оттуда никого къ побѣгу и присовокупленію къ себѣ большой воровской компаніи, и во первыхъ, послать къ нимъ нарочныхъ надежныхъ старшинъ, особливо изъ запорожскихъ, съ уговоромъ, чтобъ они отъ тѣхъ своихъ противныхъ поступокъ, разбоевъ и грабительствъ конечно отстали и повинились бы впредь жить постоянно и обидимыхъ удовольствовать во всемъ, и ежели смирятся и повиновеніе принесутъ. то отобравъ отъ нихъ всякія воинскія и другія оружія. пристойнымъ образомъ разобрать ихъ врозпь и подъ крѣпкими карауламн присылать къ нему, малорос. гетману. въ Глуховъ и въ ближніи отъ того крѣпости. Буде же на тотъ уговоръ не склонятся, но отважатся противно себя оказать, тогда стараться всѣхъ ихъ, какъ возможно, силою переловить и ихъ злодѣйскія партіи вовсе искоренить. поступая съ ними такъ. какъ съ явными противниками указовъ и настоящими непріятелями. Если же и въ такомъ случаѣ доведется которыхъ поймать, то заковавъ ихъ въ ручные и ножные кандалы, за наикрѣпчайшимъ карауломъ прислать къ нему же. малор. гетману, при рапортахъ; а дабы тѣ мѣста, гдѣ выше помянутаго полковника Чеснока нынѣ команда расположена, безъ закрытія остаться не могли, о томъ въ крѣпость Св. Елисаветы къ бриг. Муравьеву отъ него. гетмана, писано, съ тѣмъ, дабы въ случаѣ востребованія оныхъ полк. Чесноком къ переловленію помянутыхъ гайдамакъ даванъ былъ сикурсъ и для конечнаго искорененія командированы же были въ довольномъ числѣ команды, а паче отъ крѣпости Св. Елизаветы и отъ Новой Сербіи учинены были къ пресѣченію онаго особыя распоряженія; также чтобъ и въ новопоселенныхъ за Новою Сербіею и въ Новой Сербіи слободахъ и другихъ скрытыхъ мѣстахъ всѣмъ жителямъ наикрѣпчайше запрещено было гайдамакъ и другихъ безъ вѣрныхъ письменныхъ видовъ бродягъ у себя придерживать и пристанище чи-

нить, и ни малѣйшей пищи не давать и не продавать, и чтобъ къ надсматриванію того и команды наряжены и отправлены были туда, о томъ отъ него къ ген.-анш. и кав. Стрѣшневу, къ ген.-лейт. Хорвату и къ помянутому бриг. Муравьеву писано же, да и къ запорожскому кошевому атаману со старшиною и товариществомъ съ наикрѣпчайшимъ подтвержденіемъ ордеръ посланъ. Приказали: малорос. г. гетману дать знать грамотою, что означенное, учиненное имъ къ искорененію гайдамакъ распоряженіе и прилагаемое въ томъ стараніе похвально и здѣсь за благо пріемлется; однакожъ при томъ ему велѣть крайне стараться, дабы все то не одними переписками, но самымъ дѣломъ исполнено было, о чемъ, для равномѣрнаго же исполненія, и къ ген. и кав. Стрѣшневу, къ ген.-лейт. Хорвату и къ д. ст. сов. и крѣпости Св. Елисаветы коменданту Толстому наикрѣпчайшими указами подтвердить и велѣть имъ и въ прочихъ тамошнихъ мѣстахъ, гдѣ надлежитъ, отъ такихъ появившихся гайдамакъ строгую предосторожность имѣть и всекрайне стараться тѣхъ гайдамакъ до таковыхъ чинимыхъ ими зловредствъ не допускать, но еще всегда отвращать, и однимъ словомъ, совсѣмъ ихъ искоренить, дабы болѣе объ нихъ не слышно было; о томъ же, съ прописаніемъ всего вышеписаннаго, и въ коллегіи иностр. дѣлъ и военную, для вѣдома, послать указы же.

1760 г. іюня 26 въ собраніи прав. сенатъ, по рапорту ген.-фельдмаршала, сенатора и кав. гр. Александра Борисовича Бутурлина, приказали: подъ отвозъ отправляемой изъ Москвы корпуса его. г. ген.-фельдмаршала, въ полки артиллеріи съ ея снарядами, въ прибавокъ къ артиллерійскимъ лошадямъ, ямскихъ подводъ, сколько потребны, сенатской конторѣ велѣть нарядить и на нихъ прогонныя деньги, откуда надлежитъ, выдать немедленно, по своему разсмотрѣнію; однакожъ притомъ накрѣпко того предостерегать, дабы тѣхъ подводъ безъ малѣйшаго излишества, но такое число наряжено было, сколько въ прибавокъ къ артиллерійскимъ лошадямъ по самой необходимости потребно, и о томъ послать указы, а въ сенат. контору сообщить вѣдѣніе.

1760 г. іюня 26 въ собраніи прав. сенатъ, по доношенію коллегіи иностр. дѣлъ и по листу малороссійскаго гетмана и кав., коими представляютъ: малор. гетманъ, коимъ образомъ, по полученнымъ заграничнымъ обстоятельствамъ, для предосторожности велѣно нарядить и къ походу въ готовности содержать изъ малороссійскихъ полковъ до 20 т. войска и что о нарядѣ оныхъ ген. и кав. Стрѣшневъ вновь требуетъ, чего ради о томъ отъ него, гетмана, къ кому надлежало подтверждено, да и запорожскому войску къ походу въ готовности быть велѣно, но притомъ представляетъ, что изъ малороссійскаго войска, за раскомандированіемъ въ разныя мѣста до 11 т., какъ для содержанія по границамъ форпостовъ, такъ и при отправленныхъ къ арміи въ прошломъ году быкахъ и въ нынѣ повелѣнный походъ, въ до-

махъ нынѣ остаться можетъ не свыше 8 т. выборныхъ, исправныхъ къ походу казаковъ. а изъ убогихъ казаковъ подмощиковъ тожъ не мало раскомандировано какъ для засѣчныхъ и особливо форпостныхъ и другихъ работъ, такъ и для внутреннихъ при канцеляріяхъ карауловъ. А коллегія иностр. дѣлъ—о полученныхъ извѣстіяхъ, яко порта намѣрена вступить въ войну съ сосѣдними христіанскими державами, объявляетъ, что оное совсѣмъ невѣроятно и неосновательно, ибо по полученнымъ отъ резидента Обрескова реляціямъ и послѣ того тамо было спокойно, и порта не токмо въ прежнемъ своемъ намѣреніи о содержаніи доброй дружбы непремѣнно пребываетъ, но и старается еще о томъ точно крымскому хану, не смотря на его подущенія, подтверждать. И тако коллегія разсуждаетъ, что при такой мирной порты склонности остается только опасность для Новой Сербіи и запорожскихъ жилищъ отъ хана крымскаго, который на запорожскихъ казаковъ усильно жалуется въ обидахъ отъ нихъ татарамъ, и для того весьма потребно, чтобъ его запорожскіе казаки не раздражали и для осторожности отъ него, пока онъ изъ близкихъ къ здѣшнимъ границамъ мѣстъ не выѣдетъ, необходимо нужно, чтобъ въ тамошнюю сторону нѣсколько полковъ прибавлено было. и тѣмъ бы тамошніе командиры въ состояніи были не только лучшую на границахъ имѣть предосторожность, но въ случаѣ нужды и нечаянному татарскому нападенію противиться, а между тѣмъ и гайдамакъ искоренять. о чемъ изъ оной коллегіи и въ военную коллегію писано. Коллегія же иностр. дѣлъ, съ своей стороны, не могла въ томъ болѣе ничего сдѣлать, какъ только снабдила резидента наставленіемъ, чтобъ домогался у порты о воздержаніи хана крымскаго въ предѣлахъ его должности, и чтобъ. для отнятія у него напрасной тревоги отъ движенія здѣшнихъ войскъ, далъ ей знать, что единственно для осторожности отъ хана крымскаго, а не въ иномъ какомъ намѣреніи, сіе дѣлается. Приказали: оные коллегіи иностр. дѣлъ доношеніе и малороссійскаго г. гетмана листъ взять во извѣстіе по экспедиціи, ибо когда коллегія иностр. дѣлъ, описывая помянутыя, полученныя о портѣ извѣстія, совсѣмъ неосновательными и невѣроятными, признаетъ только опасность для Новой Сербіи и запорожскихъ жилищъ отъ хана крымскаго, то уже въ тѣхъ мѣстахъ къ тому довольныя и такія предосторожности учинены, коп. въ случаѣ нужды, и нечаянному татарскому нападенію препятствовать могутъ, потому что въ Новую Сербію отъ ген.-фельдм. и кав. гр. А. Б. Бутурлина, какъ о томъ въ сенатѣ по рапорту его извѣстно, нѣсколько полковъ въ прибавокъ уже дѣйствительно наряжено, а въ Запорожской Сѣчи тамошнему войску малорос. гетманъ нынѣ опредѣлилъ быть къ походу во всякой готовности; равнымъ же образомъ. что касается и до чинимыхъ отъ хана на запорожцевъ жалобъ, то и о томъ не токмо малорос. гетману многократно подтверждено, но нынѣ для разобранія оныхъ, по представленію коллегіи иностр. дѣлъ, и нарочная въ Запорожской Сѣчи коммисія учреждена, слѣдственно, только остается тамо по силѣ прежнихъ указовъ надлежащую предосторожность имѣть непремѣнно. о чемъ нынѣ куда надлежитъ вновь подтвердить.

1760 г. іюня 28 прав. сенатъ, по доношеніямъ ген.-анш. и кав. Стрѣшнева отъ 15 сего іюня, приказали: съ оныхъ доношеній и приложенныхъ при томъ копій, присланныхъ къ нему, Ст—ву, отъ бриг. Муравьева, съ требованія ген.-лейт. Хорвата отъ 12 сего же іюня и съ объясненія на то требованіе отъ премьеръ-маіора Адобаша, отослать копіи при указѣ съ нарочнымъ сенатскимъ курьеромъ къ опредѣленному на мѣсто рѣченнаго бриг. Муравьева въ крѣпость Св. Елисаветы комендантомъ д. ст. сов. Толстому, отъ котораго рапортомъ въ сенатъ объявлено, что онъ изъ Бѣлгорода 8 сего іюня въ означенную крѣпость уже отправился, и велѣть ему, д. ст. сов., во 1-хъ, ни мало не мѣшкавъ по выше упоминаемому отъ ген.-л. Хорвата требованію, о показаніи въ ономъ на вышеписаннаго премьеръ-маіора Адобаша, что онъ, Ад—шъ, границу Е. И. В. не токмо къ замѣшательству, но и ко временной опасности (ежели бъ на томъ осталось) привести согласіе учинилъ, и что нынѣ по онымъ уже и оружіе заграничное на плодъ и границу Е. И. В. предпринимается, истребовавъ о томъ отъ г. л. Хорвата, къ скорѣйшему и лучшему всего того отвращенію, объясненіе, изслѣдовать и представить пр. сенату со мнѣніемъ; а о недопущеніи близь Новой Сербіи польскаго строенія и селенія съ осторожностію, дабы ссоръ и убійства людямъ произойти не могло, и въ прочихъ принадлежащихъ до Новой Сербіи и казачьяго поселенія распоряженіяхъ какъ г. л. Хорвату, такъ и ему, д. с. с. Толстому поступать по прежде посланнымъ изъ пр. сената отъ 19 мая указамъ непремѣнно. А понеже въ означенномъ его, г. л. Хорвата, требованіи, какое на границу оружіе предпринимается, обстоятельно не изъяснено и рапорта въ сенатъ не прислано, того ради, ежели по тамошнимъ заграничнымъ обстоятельствамъ какая опасность состоитъ, о томъ съ обстоятельствомъ немедленно писать къ ген.-анш. и кав. Стрѣшневу, которому о надлежащей предосторожности, и буде изъ того необходимо усмотрится надобность, и о приближеніи съ имѣющимися въ командѣ его полками къ Новой Сербіи, въ томъ во всемъ ему, ген.-анш. и кав., поступать по прежде даннымъ ему указамъ и въ сенатъ прислать рапорты съ нынѣ посланнымъ курьеромъ. Что же отъ него, ген.-анш и кав., представлено сообщеніе къ нему г.-л. Хорвата о побѣгѣ изъ команды его маіора Шмидта, съ похищеніемъ многой денежной казны, и коимъ образомъ отъ бриг. Муравьева оный Шмидтъ къ нему, ген.-анш., присланъ, съ поданными отъ него. Шм—та, экстрактами на г.-л. Хорвата о непринадлежащихъ расходахъ и неправильныхъ о состояніи Новой Сербіи рапортахъ, о чемъ уже бриг. Муравьевъ и въ сенатъ представлялъ и таковы же его, Шм—та, экстракты прислалъ, по которымъ прав. сенатомъ и рѣшеніе учинено и велѣно означенному д. с. с. Толстому, по сношенію съ нимъ, г.-л. Хорватомъ, разсмотрѣть и точное на основаніи указовъ рѣшеніе учинить, и тако ему, Муравьеву, не дождавъ на то свое представленіе изъ сената указа, о томъ же къ нему, ген.-анш. и кав., писать и его, Шм—та, отсылать весьма не надлежало; и того ради какъ его, Шм—та, отъ него, ген.-анш., подъ карауломъ, такъ и присланные нынѣ экстракты

изъ сената отослать въ означенную крѣпость къ д. с. с. Толстому, которому поступать о томъ по прежде посланнымъ изъ сената указамъ; а по какимъ обстоятельствамъ бр. Муравьева означенному Толстому велѣно смѣнить, о томъ, для извѣстія, съ посланныхъ изъ сената указовъ послать къ нему, ген.-аншъ., при указѣ же изъ сената копіи; и о томъ къ нему, ген.-аншъ. и кав., къ г.-л. Хорвату и къ д. с. с. Толстому и, для вѣдома, въ коллегіи иностр. дѣлъ и военную, такожъ о дачѣ посылаемому курьеру подводъ и прогоновъ, съ возвратомъ, въ ямскую канцелярію и въ штатсъ-контору послать указы; а сверхъ того, въ посылаемомъ къ г.-л. Хорвату указѣ о вышеписанномъ, что отъ него, г.-л., не изъяснено, какое оружіе на границу Е. И. В. предпринимается, написать, чтобъ онъ о томъ, съ тѣмъ же посланнымъ нынѣ изъ сената курьеромъ, съ обстоятельствомъ и точнымъ изъясненіемъ прислалъ въ сенатъ рапортъ.

1760 г. іюля 4 въ собраніи прав. сенатъ, по доношенію коллегіи иностр. дѣлъ, приказали: находящагося въ Новой Сербіи, пойманнаго въ шпіонствѣ, бывшаго въ Польшѣ сотника Лисеневича съ его семействомъ, по прежде посланнымъ изъ сената указамъ на житье въ Сибирь не посылать, ибо, какъ оная коллегія представляетъ, что бывшія объ немъ, Л—чѣ, сомнѣнія миновались и поляки о выдачѣ его уже не претендуютъ; и для того дозволить ему, Л—чу, съ его семействомъ остаться въ Новой Сербіи жить въ отдаленныхъ отъ границы слободахъ, или хотя и въ близости крѣпости Св. Елисаветы, но съ таковымъ притомъ подтвержденіемъ, дабы онъ, Л—чъ, и дѣти его ревностно старались такую высочайшую Е. И. В. милость заслужить добрыми и вѣрными поступками, и о вызовѣ находящихся въ Польшѣ россійскихъ подданныхъ на поселеніе въ Новую Сербію всякіе способы усердно прилагали бъ, чего за ними наблюдать находящемуся въ крѣпости Св. Елисаветы коменданту, и о томъ куда надлежитъ послать указы.

1760 г. іюля 6 въ собраніи прав. сенатъ, слушавъ экстракта изъ конференціи отъ 27 апрѣля сего года, о разсмотрѣніи и рѣшеніи сенату о выпускѣ изъ Лифляндіи и Эстляндіи хлѣба, и по учиненнымъ справкамъ, приказали: учиненное послѣднее запрещеніе на выпускъ хлѣба изъ Лифляндіи и Эстляндіи отмѣнить и выпускъ того хлѣба въ дружескія державы, по силѣ ихъ правъ, позволить, точію съ такою предосторожностію, дабы на сѣмена оставляли надлежащую часть, а на емена вдвое противъ расхода, чтобъ по неурожаю иногда хлѣба въ землѣ недостатка не было, что взыскано будетъ на опредѣленныхъ смотрителяхъ со штрафомъ; и о исполненіи того куда надлежитъ послать указы, для того, что въ 1756 г. отъ конференціи на выпускъ того хлѣба запрещеніе учинено для начавшейся тогда войны, чего ради сверхъ тамошняго и подрядомъ изъ Россіи въ тамошніе магазины хлѣба умножено и нынѣ въ наличности, за отдаленіемъ арміи, безъ расхода состоитъ знатная сумма и таковой нужды, для чего бы запрещеніе въ томъ выпускѣ

продолжать, пр. сенатъ не признаетъ, потому: 1) какъ выше показано, въ хлѣбѣ тамо недостатка нѣтъ и всегда на будущіе расходы тамошнимъ стаціонпымъ, а къ тому и отсюда подрядпымъ дополнять возможно; 2) буде бъ разсуждаемо было о томъ, чтобъ тотъ выпускаемый хлѣбъ къ удовольствію непріятельскихъ войскъ не доходилъ, но отъ 1756 г. по запрещенію хотя и выпуска того хлѣба до нынѣ многое время не было, то однакожъ чрезъ то о знатномъ гдѣ либо въ хлѣбѣ недостаткѣ неизвѣстно, къ тому же, какъ выше предписано, тотъ выпускъ производить имѣютъ въ одни дружескія державы; слѣдственно, тѣхъ провинцій мѣщанство и шляхетство объявленнымъ запрещеніемъ далѣе отягощать и не надлежитъ. И о томъ сообщить въ конференцію экстрактъ, въ которомъ притомъ написать: понеже на выпускъ хлѣба отъ россійскихъ портовъ за море позволенія учинены въ 1756 г. по именному Е. И. В. указу оберъ-шталмейстеру и кав. Суморокову и купцу Пломану 250 т. четвертей, съ платежемъ въ казну за привилегію по $80^1/_4$ коп., съ тѣмъ, чтобъ съ онаго въ назначенное время 200 т. р. въ казну сполна вступили, хотя хлѣбъ и не сполна отпустятъ; въ 1757 г. канцлеру и кав. гр. Михаилу Ларіоновичу Воронцову и оберъ-прокурору и кавалеру Глѣбову въ 8 лѣтъ до 600 т. четвертей, съ платежемъ пошлинъ по новосостоявшемуся въ 1757 г. тарифу, копхъ быть имѣетъ болѣе 1 руб. съ четверти, и сверхъ того съ заплатою въ казну 32 т. р., и тотъ ихъ платежъ зачитать въ означенную сумму; и по тѣмъ позволеніямъ съ выпуска ими того хлѣба до нынѣ однихъ пошлинныхъ денегъ въ казну получено болѣе 200 т. р., и тако вступленіе прежде назначенной въ казну суммы самымъ дѣломъ исполнилось, и сверхъ того отъ выпуска онаго въ достальные годы означенная по новому тарифу пошлина въ казну бы доходить могла, но изъ Лифляндіи и Эстляндіи, по ихъ старымъ таксамъ съ выпуска хлѣба, пошлина положена весьма малая, такъ что только около 20 коп. съ четверти, слѣдственно когда изъ Лифляндіи и Эстляндіи съ такою малою пошлиною выпускъ того хлѣба производиться будетъ, то уже выше объявленному, позволенному изъ Россіи выпуску безъ сомнѣнія послѣдуетъ подрывъ и казна знатнаго отъ онаго дохода лишиться можетъ. А въ правахъ лифляндскихъ явствуетъ: въ данной г. Ригѣ привилегіи отъ короля Густава Адольфа сентября 25-го 1621 г., между прочимъ, тарифъ съ данцигскимъ окладомъ спустить и оному сравнять; въ старомъ шведскомъ учрежденіи о коммерціи 1675 и въ новомъ торговомъ уставѣ 1690 г. его королевское величество себѣ предоставилъ сей торговый уставъ впредь, по обстоятельствамъ времени и къ лучшему торговому поспѣшенію, отмѣнять, прибавлять и убавлять. Въ 1731 г. по именному блаженныя памяти Государыни Императрицы Анны Іоанновны указу велѣно, для умноженія въ Ригѣ хлѣбнаго торга, съ отпуска ржи пошлины брать противъ г. Кенигсберга и Данцига по 1 ефимку съ ласта, до указа; потому же и въ 1754 г. въ сенатѣ опредѣлено: въ рижской и ревельской губерніяхъ, до будущаго указа, пошлины брать прежнимъ порядкомъ. И того ради, для сохраненія прежде даннаго выше-

помянутымъ гг. канцлеру и кав. и оберъ-прокурору указа, который пріемлется за контрактъ, дабы ихъ отпуску не было подрыва и въ надеждѣ, что отъ нихъ означенная въ казну сумма уже заплачена и къ отпуску хлѣбомъ запаслись, въ напрасномъ убыткѣ не остались, надлежитъ въ опредѣленное время и выше помянутымъ гг. канцлеру, оберъ-шталмейстеру и оберъ-прокурору дозволенное число отъ тѣхъ же портовъ, отъ коихъ имъ позволено выпускать съ равною противъ Лифляндіи пошлиною, а не по новому тарифу, точію съ платежемъ въ казну сверхъ тѣхъ пошлинъ 32 т. руб., но выпускѣ всего опредѣленнаго хлѣба, дабы вдругъ всей суммы выпущено и чрезъ то дороговизны въ хлѣбѣ послѣдовать не могло, того ради, вмѣсто того, что въ прежде данныхъ имъ указахъ предписано, тотъ отпускъ имъ чинить когда тотъ хлѣбъ покупкою будетъ въ московской губерніи и въ окружныхъ городахъ ниже рубля и въ 1 руб., предписать такую предосторожность, чтобъ отъ нихъ въ каждый годъ отпускаемо было не больше того, сколько изъ всей позволенной суммы, по расчисленію, на одинъ годъ причтется, а чего въ то число въ одномъ году не отпустятъ, то въ другомъ допускать, однакожъ не далѣе прежде позволительныхъ лѣтъ. А понеже новый тарифъ отъ Е. И. В. конфирмованъ и затѣмъ сенатъ сего опредѣленія точно учинить не можетъ, и для того сообщаетъ о томъ къ общему разсужденію учрежденной конференціи, а впредь о разсмотрѣніи на Лифляндію и Эстляндію, такожъ и Финляндію, тарифа сообщитъ въ учреждаемую о коммерціи коммисію.

1760 г. іюля 13 въ собраніи прав. сенатъ, слушавъ рапортовъ сенатскаго переводчика Фрейганка, въ коихъ объявлено, что по порученной ему коммисіи, на выписываніе изъ Голландіи ефимковъ и червонцевъ, отсюда денегъ съ 1757 г. по нынѣ переведено 1,146,858 р. 66 к., на которые получено изъ Голландіи въ 1757 въ Ригу 450 т. ефимковъ, въ 1758 и 1759 г. въ Гданскъ ефимковъ же 70 т., червонцевъ 200 т., да 135 т. голландскихъ курантъ-гульденовъ, кои обошлись, противъ бывшей здѣсь тогда покупки, съ немалою прибылью, такъ, что у всей суммы причлось 48.641 р. 40 к., и проситъ, дабы о исправномъ полученіи тѣхъ денегъ наградить его указомъ, а оконченные по той коммисіи книги и счеты при томъ приложилъ, кои въ сенатѣ съ дѣлами и съ присланными о полученіи въ Ригѣ и въ Гданскѣ помянутой суммы червонцевъ и ефимковъ рапортами свидѣтельствованы и явились во всемъ сходственны. При чемъ пр. сенату ген.-фельдм., ген.-прокуроръ и кав. Н. Ю. Трубецкой чрезъ оберъ-секретаря приказалъ предложить, что помянутый переводъ отсюда денегъ и выписываніе ефимковъ и червонцевъ во все время производимы были единственно чрезъ тульскаго купца Ѳедора Володимірова, который въ томъ, при тогдашнемъ случаѣ, по извѣстному его въ Голландіи кредиту, для службы Е. И. В. великое усердіе оказалъ, ибо онъ, В—въ, во все время сей переводъ производилъ не только собственно своими трудами, но и своимъ страхомъ, и сверхъ того еще, вмѣсто всѣхъ бываемыхъ издержекъ, кои обыкновенно при такихъ переводахъ слу-

чаются, казнѣ Е. И. В. не малую прибыль оказалъ, и именно: до 50 т. руб. почему онъ, В—овъ, заслуживаетъ себѣ не малой въ томъ его усердіи похвалы и благодарности; да и сенатскій переводчикъ Фрейганкъ, яко по сей же коммисіи употребляемъ былъ къ пріему денегъ изъ казны и къ содержанію въ томъ корреспонденціи, и довольно трудовъ и усерднаго рачения оказалъ, заслуживаетъ же въ томъ похвалы и награжденія: почему онъ, г. ген.-фельдм., ген.-прок. и кав., ихъ, Володимірова и переводчика Фрейганка и рекомендуетъ. Приказали: означенные, поданные отъ переводчика Фрейганка, книги и счеты, по которымъ, какъ выше объявлено, въ сенатѣ по рапортамъ явился переводъ съ полученіемъ денегъ сходны и исправны, принять и хранить по секретной экспедиціи въ архивѣ; а что помянутый Оедоръ Володимировъ въ переводѣ и выписываніи изъ Голландіи означенной не малой суммы для службы Е. И. В. столь великое усердіе и заслуги оказалъ, то пр. сенатъ таковыми его, В—ва, вѣрными услугами доволенъ и весьма похваляетъ, усматривая, что въ такомъ нужномъ случаѣ не довольно, какъ оныя деньги тогда надобны были, полученіемъ ихъ довольную заслугу сдѣлалъ, но вмѣсто всего чаемаго отъ перевода денегъ убытка, который бы казна инако неминуемо нести принуждена была, чрезъ свой кредитъ не малую въ томъ прибыль показалъ, и сверхъ того, кромѣ понесенныхъ имъ при томъ трудовъ, имѣлъ весь сей переводъ на своемъ страхѣ, почему не инако, какъ свою наивящшую ревность и усердіе казнѣ и интересу Е. И. В. оказалъ, и слѣдственно, заслуживаетъ онъ себѣ особливаго Е. И. В. благоволенія и высочайшей милости; да и сенатскаго переводчика Фрейганка рачительное по сей же коммисіи, сверхъ должности его, усердіе и попечительное исправленіе пр. сенатъ похваляетъ, за что впредь безъ награжденія оставленъ быть не можетъ, и о томъ дать имъ изъ сената указы.

1760 г. іюля 13 въ собраніи прав. сенатъ, имѣя разсужденіе, что пр. сенату извѣстно учинилось: въ уфимской провинціи, въ уфимскомъ уѣздѣ, въ Аинской волости, близъ заводовъ Демидова, Осокина, гр. Чернышева и прав. сената оберъ-прокурора г. Глѣбова башкирцы чинятъ великія сборища до 500 человѣкъ, а для чего такія сборища бываютъ и не ко злому ли какому намѣренію, того еще непзвѣстно: а напредь сего подписками, подъ смертною казнію, они обязаны, чтобъ никакихъ имъ сборищъ и злыхъ намѣреній не чинить и жить во всякомъ спокойствіи, того ради приказали: въ Оренбургъ и въ уфимскую провинціальную канцелярію послать изъ сената указы съ нарочнымъ курьеромъ, велѣть во первыхъ: уфимской провинц. канцеляріи всекрайнѣйшіе способы употребить таковыя башкирскія сборища вовсе пресѣчь и отнюдь до такого тѣхъ башкирцевъ злаго намѣренія не допускать и отъ того ихъ отвратить, чего ради отъ той канцеляріи въ самой скорости, для такого пресѣченія, отправить нарочныхъ, которымъ велѣть накрѣпко развѣдать и изслѣдовать, для чего оные многимъ числомъ собираются и нѣтъ ли отъ кого имъ какого неудовольствія и обиды, или и не къ злому ли

они какому намѣренію чинятъ такія согласія, и не подучены ли они отъ кого къ тому сборищу, и нѣтъ ли съ ними кого въ томъ согласниковъ; и ежели имъ отъ кого какія обиды и неудовольствія причинены, то бъ они въ уфимской провинціальной канцеляріи подавали прошенія, по которымъ въ самомъ скоромъ времени той канцеляріи чинить по указамъ разсмотрѣніе и по справедливости всякое удовольствіе; чего ради о томъ же и оренбургской губ. канцеляріи потому же какъ наискорѣе крайнія силы употребить таковыя сборища и злыя намѣренія вовсе пресѣчь и не допускать, дабы, по ихъ шатости, совершенно отъ того не могло какое злое намѣреніе далѣе распространиться и въ большія трудности и замѣшанія взойти; а наипаче предостерегать, чтобъ тамошнимъ заводамъ и россійскимъ при оныхъ поселеніямъ ни малѣйшаго разоренія произойти не могло, ибо отъ умноженія тѣхъ поселеній болѣе отъ ихъ шатостей безопасность впредь быть можетъ; и что по оному окажется, о томъ помянутымъ канцеляріямъ съ означеннымъ курьеромъ прислать въ сенатъ обстоятельные рапорты, которому до Уфы и Оренбурга, съ возвратомъ, дать двѣ почтовыя подводы и на нихъ прогонныя деньги, и о томъ послать указы.

1760 г. іюля 14 въ собраніи прав. сенатъ, по доношеніямъ главной провіантской канцеляріи, приказали: на покупку въ состоящіе въ Украйнѣ драгунскіе и ландмилицкіе полки лошадей и воловъ и на довольствіе ихъ фуражемъ, такожъ и на прочіе, по нынѣшнимъ съ тамошней стороны нѣкоторымъ опасностямъ, всекрайне нужные провіантскіе расходы, главному коммисаріату, въ число требуемой провіантскою канцеляріею суммы, 100 т. р., нынѣ, на первый случай, по близости тамошнихъ мѣстъ, откуда надлежитъ, къ отпуску ассигновать какъ наискорѣе 10 т. р. на счетъ почитающагося на коммисаріатѣ провіантской канцеляріи долга, а потомъ крайне стараться и достальное число, не меньше же и весь почитающійся на коммисаріатѣ провіантской канцеляріи долгъ, безъ упущенія возвратить, дабы за тѣмъ въ провіантскихъ расходахъ остановки приключиться не могло, чего ради и главной провіантск. канцеляріи въ удовольствіи помянутыхъ полковъ лошадьми и въ прочемъ вышеписанномъ поступать по силѣ прежнихъ указовъ непремѣнно, и о томъ послать указы.

1760 г. іюля 14 въ собраніи прав. сенатъ, по доношенію тайн. сов. и сибирскаго губернатора Соймонова, да ген.-маіора фонъ-Веймарна и бригадира фонъ-Фрауендорфа, при которомъ, по причинѣ оказующихся съ китайской стороны нѣкоторыхъ опасностей, прилагаютъ на разсмотрѣніе свои разсужденія и общее мнѣніе о бытіи зюнгорской землѣ пустой, или нѣкоторой части въ россійскомъ владѣніи, и о занятіи лежащихъ не далеко отъ Устькаменогорской крѣпости при р. Бахтурмѣ угодныхъ къ поселенію и хлѣбопашеству мѣстъ, и о постройкѣ на оныхъ крѣпостей, и о прочемъ, о чемъ де отъ нихъ и въ коллегіи иностр. дѣлъ и военную, съ приложеніемъ всего того, что и въ пр.

сенатъ прислано, представлено. Приказали: о всемъ вышеписанномъ коллегіи иностр. дѣлъ, по присланному въ оную отъ нихъ въ равной же силѣ представленію, разсмотря и постановя на мѣрѣ, представить въ пр. сенатъ со мнѣніемъ немедленно, ибо сіе дѣло весьма нужное, и о томъ въ оную послать указъ.

1760 г. іюня 26 и іюля 17 въ собраніи прав. сенатъ, по листамъ малороссійскаго г. гетмана и кав., коимъ о причиненныхъ отъ татаръ запорожскимъ казакамъ обидахъ, отгономъ скота и прочаго, представляетъ, что въ томъ со стороны хана крымскаго никакого удовольствія нѣтъ, и для того требуетъ, дабы о томъ, чрезъ кого надлежитъ, домогательство учинить. А по справкѣ: іюня 13 сего года, по опредѣленію пр. сената, а по представленію коллегіи иностр. дѣлъ, для разобранія происходящихъ отъ хана крымскаго на запорожскихъ казаковъ, а отъ нихъ на татаръ разныхъ жалобъ, велѣно учредить въ Запорожской Сѣчи нарочную коммисію и къ тому коммисаровъ опредѣлить, и прочее, какъ въ ономъ опредѣленіи и въ посланныхъ по тому указахъ именно предписано, о чемъ и ему, малор. г. гетману, грамотою знать дано. Того ради приказали: къ нему, г. гетману, послать грамоту, велѣть: какъ вышеозначенныя запорожскихъ казаковъ жалобы, такъ равномѣрно и еще какія происходить будутъ, для надлежащаго разобранія, всѣ сообщать въ помянутую коммисію, которой въ томъ велѣть поступать по силѣ данныхъ ей указовъ непремѣнно, и о томъ въ коллегію иностр. дѣлъ и въ кіевскую губ. канцелярію послать указы.

1760 г. іюля 18 въ собраніи прав. сенатъ, по доношеніямъ коллегіи иностр. дѣлъ и по рапорту военной коллегіи, коими представляютъ:

Коллегія иностр. дѣлъ: 1) на указъ изъ пр. сената, которымъ требовано извѣстія: можно ли въ Пекинъ съ казенными товарами каравапъ нынѣ отправить, или отправленіемъ еще обождать, представляетъ, что по мнѣнію оной коллегіи отправленіемъ такого въ Пекинъ каравана, до усмотрѣнія впредь удобнаго къ тому времени, надлежитъ еще обождать, для того, что съ китайской стороны по пограничнымъ, а особливо по зюнгорскимъ дѣламъ, о которыхъ пр. сенату по доношеніямъ той коллегіи уже извѣстно, не токмо затрудненія и лишнія привязки, но и недружескіе отзывы съ угрозами къ здѣшней сторонѣ происходятъ и повторяются, и потому опасно, чтобы китайцы не разграбили здѣшняго каравана, ежели оный въ сіе время туда отправленъ будетъ. Приказали: для тѣхъ, представляемыхъ отъ коллегіи иностр. дѣлъ обстоятельствъ, отправленіемъ нынѣ въ Пекинъ каравана, до усмотрѣнія впредь удобнаго къ тому времени, обождать, и о томъ въ сибирскій приказъ и, для вѣдома, въ коллегію иностр. дѣлъ послать указы, а Ея И. В—ву во извѣстіе донести, въ сенатѣ же по экспедиціи сообщить.

2) Какое въ оной коллегіи, въ силу посланнаго изъ сената указа, о прибывшемъ изъ Грузіи къ Червленному форпосту грузинскомъ владѣтелѣ Теймуразѣ со свитою разсмотрѣніе и опредѣленіе учинено.

3) Рапортомъ военная коллегія, что по полученнымъ въ оную коллегію изъ Сибири отъ губернатора доношеніямъ, о занятіи лежащихъ не далеко отъ Устькаменегорской крѣпости при р. Бахтурмѣ угодныхъ къ поселенію мѣстъ и о постройкѣ на оныхъ крѣпостей, и о переселеніи Николаевской крѣпости, по неугодности мѣстъ и воды, на другое мѣсто, поручено разсмотрѣть геп.-фельдцейхмейстеру, сенатору и кав. гр. Петру Ивановичу Шувалову. Приказали: оные доношенія и рапортъ взять во извѣстіе по экспедиціи.

1760 г. іюля 24 въ собраніи прав. сенатъ. по доношенію коллегіи иностр. дѣлъ. коимъ. по извѣстнымъ искамъ грековъ Юрія Кириллова и Криста Пармакчія, о самовольномъ забраніи у перваго сборщикомъ пшдукты, что нынѣ кол. асс., Крыжановскимъ 10 кипъ кумачу и о задержаніи у другаго нѣсколькихъ кипъ хлопчатой бумаги, за которыя бывшій здѣсь напослѣдокъ турецкій посланникъ, а потомъ и порта оттоманская чинили сильное заступленіе, объявляетъ, что резидентъ Обрѣсковъ при портѣ хотя и предуспѣлъ было тѣ иски уничтожить, но потомъ оные, по происканъ и неотступнымъ прошеніямъ тѣхъ грековъ при турецкомъ министерствѣ, паче прежняго со многими хлопотами и докуками возобновились, ибо оные греки, какъ о томъ реляціею помянутый Обрѣсковъ нынѣ представляетъ, получа отъ пріятелей своихъ изъ Малороссіи точную копію съ учиненнаго въ Глуховѣ войсковою канцеляріею 31 декабря минувшаго года опредѣленія, которымъ соперникъ ихъ Крыжановскій, по иску грека Кириллова, совсѣмъ обвиненъ и осужденъ а притомъ, увѣдавъ содержаніе присланной сюда отъ резид. Обрѣскова реляціи, о непріемѣ въ здѣшнихъ судахъ тѣхъ греческихъ челобитенъ по искуихъ, какъ неосновательному и имъ. резидентомъ. при портѣ совершенно уже рѣшенному, оную копію и увѣдомленіе подали портѣ, чрезъ что онъ не токмо лжецомъ остался и чрезъ толь долгое время пріобрѣтенный имъ при портѣ кредитъ приведенъ въ упадокъ, но и порта. въ чаяніи. что тѣмъ грекамъ въ имперіи Е. И. В. видимое неправосудіе оказано, изъ возмездія за то, россійскому купечеству въ Константинополѣ безвинно дѣлаетъ чувствительное утѣсненіе. И для того коллегія представляетъ, дабы о семъ повелѣно было малороссійскому г. гетману изслѣдовать. Приказали: по тому коллегіи иностр. дѣлъ представленію. къ малорос. г. гетману и кав. послать грамоту, велѣть ему немедленно и наистрожайше изслѣдовать: дѣйствительно ли такое въ глуховской войсковой канцеляріи отъ 31 декабря въ минувшемъ году опредѣленіе воспослѣдовало и какимъ образомъ дошло до знанія истцовъ. ибо чаять не можно, чтобъ то опредѣленіе, хотя бы и состолло въ самой истинѣ, изъ оной канцеляріи сообщено было истцамъ по тому дѣлу, которое уже, по извѣстному и формальному заступленію порты, изъ партикулярнаго обратилось въ государственное между дворомъ и портою. а тѣмъ еще удивительнѣе, что тѣмъ истцамъ извѣстно учинилось о содержаніи упомянутой реляціи резид. Обрѣскова и ими доведено до знанія порты, отъ чего произошли весьма непріятныя слѣдствія для здѣшняго двора и особливо для россійскаго въ

Константинополѣ торгующаго купечества. И по изслѣдованіи о всемъ томъ съ возможною скоростію, представить въ сенатъ, чтобъ коллегіи иностр. дѣлъ можно было о точномъ состояніи, до котораго доведены иски и дѣло обоихъ упомянутыхъ грековъ, дать знать, отъ которой бы резид. Обрѣскову дано было потому наставленіе по онымъ портѣ отвѣтствовать сходно съ правосудіемъ и честью здѣшняго двора и съ пользою и безопасностію въ Константинополѣ находящихся купцовъ, и тѣмъ упредить непріятнѣйшія еще слѣдствія, могущія произойти отъ долговременнаго отлагательства и продолженія времени оныхъ дѣлъ, о чемъ и въ коллегію иностр. дѣлъ послать указъ; и съ означенною къ гетману грамотою послать нарочнаго курьера, съ которымъ и ему, что о томъ по слѣдствію явится, въ сенатъ листомъ представить и винныхъ до указа держать подъ крѣпкимъ карауломъ скованныхъ; а по полученіи того листа, ни мало не мѣшкавъ, доложить.

1760 г. іюля 28 прав. сенатъ, по экстрактамъ изъ протокола учрежденной при дворѣ Е. И. В. конференціи отъ 26 сего іюля, приказали: въ силу объявленнаго въ оныхъ Е. И. В. всевысочайшаго повелѣнія, на дачу въ подарокъ французскому послу марки Лопиталю и шведскому посланнику бар. Поссе, по случаю размѣненныхъ здѣсь взаимныхъ ратификацій на актъ приступленія французскаго двора къ конвенціи, заключенной 9 марта 1759 г. съ шведскимъ дворомъ о безопасности Балтійскаго моря, да римскому императорскому послу гр. Эстергазе, по случаю же учиненной здѣсь въ 11 день сего мѣсяца размѣны ратификацій на возобновленный съ вѣнскимъ дворомъ союзный и оборонительный трактатъ 1746 г., каждому по 5 т., да на ихъ канцеляріи по 1 т., итого 18 т. руб., и сверхъ того, римско-императорскаго посла секретарю 500 р., отпустить въ коллегію иностр. дѣлъ изъ штатсъ-конторы безъ замедленія, и о томъ послать указы.

1760 г. іюля 28 прав. сенатъ, по экстракту изъ протокола учрежденной при дворѣ Е. И. В. конференціи отъ 26 сего іюля, коимъ, описывая оказывающійся въ заграничной арміи въ деньгахъ недостатокъ, по точному именному Е. И. В. соизволенію, рекомендуетъ сборомъ и отправленіемъ назначенной туда милліонной суммы по частямъ крайне поспѣшать на почтовыхъ подводахъ, съ нарочными офицерами, или хотя векселями чрезъ Варшаву, и о томъ отъ времени до времени давать знать. А по справкѣ: въ число оной милліонной суммы назначено къ отпуску изъ главнаго коммисаріата, изъ подушнаго сбора, 500 т. р., изъ камеръ-коллегіи и ея конторы винныхъ денегъ 150 т. р., да изъ соляныхъ денегъ 350 т. р., и рапортами показано: 1-мъ, сего іюля отъ 4, отъ оберъ-кригсъ-коммисара Мерлина, что въ то число изъ винныхъ денегъ вся 150 т. р. сумма получена, а изъ коммисаріата еще только 100 т. р.; 2-мъ, іюля же отъ 25, изъ с.-петербурской соляной конторы 60 т. р., и того 310 т. р., и изъ оныхъ 280 т. р. къ заграничной арміи (какъ нынѣ справкою изъ коммисіи помянутаго Мерлина показано) чрезъ векселя пно-

странныхъ купцовъ переведены, а 20 т. р. изъ здѣшней соляной конторы принимаются. Приказали: въ главный коммисаріатъ и въ соляныя конторы подтвердить изъ сената наикрѣпчайшими указами и велѣть: въ число вышепомянутой, опредѣленной изъ тѣхъ мѣстъ, для отправленія къ заграничной арміи, милліонной суммы, за отпускомъ, достальныя, по силѣ вышеписаннаго высочайшаго Е. И. В. соизволенія, для толь крайней нужды къ об.-кр.-ком. Мерлину отпускать какъ наискорѣе серебряною монетою, и для того, сколько по нынѣ гдѣ есть на лицо, тѣ всѣ безъ наималѣйшаго упущенія къ нему, М—ну, тотчасъ здѣсь отдать, а изъ Москвы отправить на почтовыхъ подводахъ, да и впредь потому же, сколько когда тѣхъ денегъ въ сборѣ будетъ, ни мало не мѣшкавъ, отправлять, подъ опасеніемъ за промедленіе и по сему неисполненіе не токмо не малаго штрафа, но и тяжкаго отвѣта. въ чемъ и сенатской конторѣ тамошнія мѣста накрѣпко и непрестанно понуждать и крайне стараться, какъ скоро возможно, всю ту положенную къ нему, М—ну, сумму въ самоскорѣйшемъ времени доставить; сколько же, когда, изъ котораго мѣста отпущено будетъ, о томъ съ первою почтою въ прав. сенатъ рапортовать неотмѣнно, а об.-кр.-к. Мерлину, получая тѣ суммы по частямъ, ни мало не мѣшкавъ къ заграничной арміи доставлять на почтовыхъ же подводахъ съ нарочными офицерами, коихъ военной коллегіи по требованіямъ его давать немедленно, или хотя векселями переводить чрезъ Варшаву, и въ сенатъ рапортовать; и о томъ послать указы и изъ оныхъ въ Москву съ нарочнымъ курьеромъ, которому на двѣ почтовыя подводы дать подорожную и прогонныя деньги, о чемъ и въ учрежденную при дворѣ Е. И. В. конференцію сообщить экстрактомъ, объявя притомъ, что и впредь объ отпускахъ помянутой суммы, по полученіи рапортовъ, отъ времени до времени сообщаемо будетъ.

1760 г. августа 2 въ собраніи прав. сенатъ, по доношеніямъ бывшаго канцлера Бестужева повѣреннаго, маіора Бернера, изъ коихъ по письмамъ его, Бестужева, чрезъ служителя его Ковалева, 1-мъ проситъ о дачѣ ему, Б—ву, въ платежѣ партикулярныхъ долговъ срока на 3 года, а другимъ объявляетъ о рѣшеніемъ г. Вендена съ нимъ, Б—мъ, въ причиненныхъ тому городу убыткахъ дѣлѣ, что якобы камеръ-контора лифляндскихъ дѣлъ мнѣніе свое подала и его обвинила неправильно, и для оправданія своего проситъ съ жалованной ему на то грамоты копіи; причемъ въ приложенномъ письмѣ усмотрѣны излишнія и непристойныя слова; и по учиненной въ сенатѣ справкѣ приказали: означенныя м. Бернера доношенія и съ приложеннымъ письмомъ, для надлежащаго разсмотрѣнія, что помянутый Бестужевъ такъ ли содержится, какъ именнымъ Е. И. В. высочайшимъ указомъ объ немъ, Б—вѣ, повелѣно, отослать въ тайную канцелярію, ибо тѣмъ указомъ повелѣно для содержанія его, Б—ва, опредѣлить при одномъ оберъ-офицерѣ надлежащую команду, съ точнымъ повелѣніемъ, никого къ нему не допускать и ни пера, ни чернилъ, ни бумаги, ниже иныхъ какихъ къ писанію, или къ словеснымъ переговоркамъ способовъ ему не давать, а о состояніи арестанта, караула и о

прочемъ оному офицеру рапортовать въ канцелярію тайн. розыскн. дѣлъ, почему и слѣдовало о подачѣ тѣхъ доношеній писать съ вѣдома караульнаго офицера и съ дозволенія канцелярія тайн. розыскн. дѣлъ, но только того въ помянутыхъ доношеніяхъ и въ приложенномъ письмѣ не явствуетъ. Что же изъ тѣхъ въ одномъ доношеніи упоминается, якобы о неправильномъ по г. Вендену съ нимъ, Б—мъ, дѣлѣ камеръ-конторы мнѣніи и рѣшеніи, то оное дѣло пр. сенатомъ, по довольному всѣхъ обстоятельствъ разсмотрѣнію, рѣшено справедливо и съ указами сходно; а въ прошеніи его, Б—ва, объ отсрочкѣ ему въ платежѣ партикулярныхъ долговъ на 3 года отказать, а поступать въ томъ по прежде данным указамъ непремѣнно, и о томъ къ надв. сов. Болотникову и куда надлежитъ послать указы.

1760 г. августа 2 въ собраніи прав. сенатъ, имѣя разсужденіе о скорѣйшемъ доставленіи къ заграничной арміи денежной суммы, приказали: въ сообщаемомъ изъ сената въ конференцію экстрактѣ написать, что въ опредѣленную изъ соляныхъ доходовъ сумму къ той заграничной арміи до 300 т. р. отпуска до нынѣ не учинено и вскорѣ отпущенными быть не надежны, за тѣмъ, какъ изъ рапорта здѣшней соляной конторы значитъ, что изъ перваго прихода тѣхъ соляныхъ доходовъ, по силѣ именнаго Е. И. В. указа, во 1-хъ въ милліонную сумму накопляется, и тако хотя оные 300 т. р. по протествіи сего года и получены будутъ, но уже къ отправленію въ армію требующееся нынѣ нужнѣйшее время упущено быть можетъ; къ тому же и въ коммисаріатской суммѣ находится въ сборѣ мѣдная монета, которую хотя для доставленія къ арміи во всѣхъ судебныхъ мѣстахъ на серебряную обмѣнивать и опредѣлено, но въ томъ промедленіе же чинится, а какъ извѣстно, въ той соляной конторѣ въ наличности серебряной монеты состоитъ знатная сумма. И того ради сенатъ учрежденной конференціи сообщаетъ: не разсуждено ли будетъ Ея И. Величеству всеподданнѣйше доложить, дабы повелѣно было, для скорѣйшаго къ арміи требуемой суммы доставленія, изъ наличной соляной суммы серебряною монетою до 500 т. р. нынѣ отпустить и тѣмъ армію въ нынѣшнемъ нужномъ случаѣ скорѣе удовольствовать; а вмѣсто того въ ту соляную сумму обратно вступятъ, по окончаніи сего года, изъ тѣхъ же соляныхъ сборовъ опредѣленные къ отпуску въ армію до 300 т. р., а къ тому достальные нынѣ изъ коммисаріата мѣдною монетою возвращены быть имѣютъ; а дабы между тѣмъ какъ отъ коммисаріата, такъ и отъ об.-кр.-ком. Мерлина наличныя деньги переводимы и доставляемы были безъ всякаго умедленія, о томъ изъ сената еще подтвердить наикрѣпчайшими указами, и для того мѣдныя деньги обмѣнивать во всѣхъ судебныхъ мѣстахъ, гдѣ есть, на серебряныя деньги, и чтобъ оное безотрицательно вездѣ исполнлемо было, того въ Москвѣ сенатской конторѣ наблюдать и указами опредѣлять, а въ здѣшнія мѣста изъ сената подтвердить указами.

1760 г. августа 3 въ собраніи прав. сенатъ, по доношенію ген.-маіора и астраханскаго губернатора Жилина и по рапорту ген.-же маіора и кизлярскаго коменданта Фраүендорфа, на посланные изъ сената указы, о назначенномъ, по опредѣленію учрежденной при дворѣ Е. И. В. конференціи, въ заграничную армію ген.-м. кн. Эль-Мурзы Черкасскаго съ нерегулярною азіятскою командою походѣ, который потомъ, какъ сообщеннымъ въ сенатъ изъ конференціи же экстрактомъ отъ 5 минувшаго іюня знать дано, отправленными изъ оной конференціи указами опредѣлено отмѣнить и его, кн. Чер—го, и всѣхъ тамошнихъ командъ по прежнему въ ихъ мѣстахъ оставить, ибо изъ нихъ аульные татары просили отъ такаго дальняго похода увольненія, то дабы чрезъ то сей своевольный народъ не понудить къ побѣгу, о чемъ отъ 16 того же іюня и изъ сената подтверждено, но г.-м. Жилинъ и Фраүендорфъ нынѣ, первый отъ 21 іюня же, а послѣдній еще отъ 27 мая, представляютъ, что помянутый г.-м. кн. Эль-Мурза Черкасскій, съ нерегулярною командою въ числѣ 323 человѣкъ, мая 23 изъ Кизляра уже выступилъ и маршъ свой продолжать имѣетъ чрезъ тамошнюю степь на Донъ, да и самъ онъ, кн. Ч—ій, выступя 28] мая изъ послѣдняго Червленаго городка, о томъ пишетъ. Приказали: о семъ сообщить въ учрежденную при дворѣ Е. И. В. конференцію экстрактомъ, съ тѣмъ, что онъ, г.-м. кн. Ч—ій, съ командою, какъ выше показано, въ повелѣнный ему походъ еще до полученія послѣднихъ, объ отмѣнѣ онаго похода, указовъ отправился и для того далѣе ли ему походъ свой продолжать, или по силѣ тѣхъ указовъ въ прежнія мѣста возвратиться, о томъ къ надлежащему разсмотрѣнію и опредѣленію сообщается учрежденной конференціи,

1760 г. августа 4 въ собраніи прав. сенатъ:

1) По доношенію коллегіи иностр. дѣлъ, при которомъ приложены копіи съ полученнаго у китайскаго трибунала листа, о зашедшихъ за границу, въ ихъ, китайскую, сторону, россійскихъ подданныхъ тунгусахъ, въ числѣ мужескаго и женскаго пола съ дѣтьми 29 человѣкъ, что оныхъ въ здѣшнюю сторону выдать не хотятъ, за удержаніе извѣстныхъ калмыковъ Шерена и Лоуджаджапа, и съ посланнаго на то отсюда отвѣта. Приказали: оное доношеніе съ приложеніями взять во извѣстіе по экспедиціи.

2) По рапортамъ кіевской губ. канцелярій, генер. Стрѣшева и по листу малороссійскаго гетмана и кав., о полученныхъ извѣстіяхъ, что ханъ крымскій со всѣмъ своимъ домомъ и съ небольшимъ числомъ мурзами и татарами въ Крымъ чрезъ Очаковъ проѣхалъ и потрактовалъ прямо въ Бакчисарай, и уже Перекопъ перешелъ, гдѣ въ Перекопѣ встрѣчи и пальбы изъ пушекъ ему обыкновенной не было, а говорятъ, якобы онъ самъ то запретилъ, о чемъ отъ нихъ и въ иностр. коллегію донесено. Приказали: оные рапорты и малороссійскаго гетмана и кав. листъ взять во извѣстіе по экспедиціи, а въ учрежденную при дворѣ Е. И. В. конференцію сообщить во извѣстіе экстрактъ.

1760 г. августа 11 въ собраніи прав. сенатъ, по экстракту изъ протокола учрежденной при дворѣ Е. И. В. конференціи отъ 9 сего августа, приказали: къ г.-м. князю Эль-Мурзѣ Черкасскому, о которомъ предъ симъ астрах. губернаторъ Жилинъ и г.-м. и кизлярск. комендантъ Фрауендорфъ представляли, что онъ съ нерегулярною командою изъ Кизляра дѣйствительно въ походъ выступилъ еще до полученія отправленныхъ отсюда, объ отмѣнѣ онаго похода, послѣднихъ указовъ и чрезъ степь на Донъ слѣдуетъ, послать съ нарочнымъ изъ сената курьеромъ на Донъ указъ, чтобъ онъ, кн. Ч—ій, вслѣдствіе оныхъ указовъ, со всею находящеюся при немъ командою, по данному ему повелѣнію, неотмѣнно возвратился въ прежнія свои мѣста и тамо остался, объявя притомъ, за оказуемую его къ службѣ ревность, Е. И. В. удовольствіе и благоволеніе, о чемъ и къ войску донскому послать грамоту; напротивъ же того, астрах. губернатору знать дать, что понеже представленіе отъ него единожды учинено было о встрѣчающихся при томъ трудностяхъ, то справедливо надлежало ему обождать прежде резолюціи.

1760 г. августа 23 въ собраніи прав. сенатъ, по рапорту обрѣтающагося въ Ярославлѣ при бывшемъ герцогѣ Биронѣ гвардіи капитана Булгакова и по учиненной въ сенатѣ справкѣ, приказали: вмѣсто сгорѣвшаго въ Ярославлѣ дома, въ которомъ онъ, Бирон, съ фамиліею жительство имѣлъ, къ начатому нынѣ, какъ помянутый Булгаковъ представляетъ, имъ, Бироном, строенію, по силѣ прежняго пр. сената опредѣленія, выстроить вновь такое же строеніе, какъ и прежде до сгорѣнія было, отъ ярославскаго магистрата, и на то строеніе сколько потребно денегъ отпустить отъ того магистрата въ самой скорости; а что оный магистратъ представлялъ въ строеніи онаго себѣ отягощеніе, то во сколько то строеніе со всѣмъ окончаніемъ стать можетъ, о томъ прислать въ сенатъ рапортъ, почему и разсмотрѣніе учинено быть имѣетъ, и о томъ куда надлежитъ послать указы.

1760 г. августа 23 въ собраніи прав. сенатъ, по рапортамъ оренбургской губернской и уфимской провинціальной канцелярій, коими на посланные изъ сената указы, о чинимыхъ башкирскихъ сборищахъ, представляютъ, что для развѣдыванія о томъ посылаемъ былъ изъ уфимской провинц. канцеляріи секретарь Зубовъ, который, возвратясь, показалъ, что Гайнинской волости сотники Рянгулъ и Мустай и башкирцы Мансуръ съ товарищами находились близъ Шерменцкаго оберъ-прокурора г. Глѣбова завода не болѣе, какъ въ 300 человѣкахъ, на отводѣ земли подъ тотъ заводъ къ пріѣхавшему туда для отвода онаго оберъ-офицеру Раздеришину, безъ всякаго орудія, и учиня тутъ въ отводѣ земли споръ, въ томъ собраніи отъ завода въ 7 верстахъ бывъ дня съ 4, разъѣхались по домамъ своимъ; токмо при томъ отъ нихъ худаго намѣренія, кромѣ спора въ той землѣ, не происходило и нынѣ де они въ домахъ своихъ живутъ спокойно и домовую экономію свою исправляютъ съ радѣніемъ, и никакого худаго замысла не слышно; и какъ въ той Гайнин-

ской волости, такъ и по Осинской дорогѣ, въ проѣздъ его, З—ва, между иновѣрческимъ народомъ, по развѣдыванію его, оказалось все благополучно и худаго ничего не слышно. И тако оренбургской губ. канцеляріи по оному, яко вѣроятному развѣдыванію, инаго ничего дѣлать не осталось, какъ токмо все прошедшее на башкирцевъ оставить въ секретѣ безъ разглашенія, ибо больше того по онымъ слѣдовать, стало быть, не въ чемъ; сколько же какихъ къ тому Шермеицкому заводу горъ и лѣсовъ отвести повелѣно, о томъ въ оренб. канцеляріи неизвѣстно и не поручено, а учинить велѣно канцеляріи главнаго заводовъ правленія. И тако оренб. губ. канцелярія въ тотъ отводъ вступиться и башкирцевъ приневолить безъ указа не можетъ, тѣмъ паипаче, что той Гайнинской волости башкирцы, такъ, какъ и прочіе, люди легкомысленные, да и въ бунтахъ прежде сего были. Приказали: оные рапорты взять во извѣстіе по экспедиціи; чтоже башкирцы въ отводѣ нынѣ земли подъ заводъ об.-прок. Глѣбова спорятъ, то объ ономъ, на какомъ основаніи тотъ отводъ учинить велѣно и напредь сего какія къ тому учрежденія были, собравъ всѣ потребныя обстоятельства, предложить къ разсужденію немедленно, и о томъ, для исполненія, въ публичную экспедицію дать извѣстіе.

1760 г. августа 23 въ собраніи прав. сенатъ, по рапорту кіевской губ. канцеляріи, коимъ на посланный изъ сената указъ, о предосторожности по границамъ, представляетъ, что оная наивсегда чинится, токмо по справкѣ въ канцеляріи по секретнымъ послѣ того вѣдомостямъ никакихъ татарскихъ къ россійскимъ границамъ движеній не было. Приказали: оный рапортъ взять во извѣстіе по экспедиціи, къ таковымъ же.

1760 г. августа 24 въ собраніи прав. сенатъ, по доношенію надв. сов. Болотникова, коимъ объявляетъ, что по силѣ указовъ пр. сената изъ Казани оставшіеся послѣ ювелира Бернарди деньги, пожитки и вещи сего августа 8 привезены и имъ приняты, между которыми найдено не малое число писемъ на французскомъ и италіянскомъ языкахъ и записокъ, такожъ векселей и протестовъ, которыхъ, за неимѣніемъ при немъ знающихъ иностранныхъ языковъ, разобрать некому, и для того оные въ ящикѣ внесъ въ пр. сенатъ, требуя притомъ, дабы для оцѣнки помянутыхъ, привезенныхъ къ нему Бернарди вещей и пожитковъ отъ конторы магистрата повелѣно было опредѣлить изъ здѣшняго купечества цѣновщиковъ, людей знающихъ. Приказали: означенныя, поданныя отъ него, Б—ва, полученныя изъ Казани Бернарди письма, для надлежащаго разсмотрѣнія, отослать въ томъ же ящикѣ, за печатью канцелярскою и его, Б—ва, къ сенатору, ген.-анш. и кав. гр. Александру Ивановичу Шувалову при указѣ, а о опредѣленіи къ нему, Б—ву, для оцѣнки помянутыхъ Бернарди пожитковъ, изъ здѣшняго купечества цѣновщиковъ главнаго магистрата конторѣ подтвердить изъ сената наикрѣпчайшимъ указомъ и велѣть оныхъ отослать немедленно и, конечно, знающихъ въ томъ людей, о чемъ и ему, Б—ву, для вѣдома, дать указъ.

1760 г. іюля 21 и августа 25 въ собраніи прав. сенатъ, по доношеніямъ тайн. сов. и сибирскаго губернатора Соймонова, сибирскаго приказа и иркутской канцеляріи, приказали: 1) въ Охотскѣ, у исправленія тамошнихъ дѣлъ и порядочнаго судовъ и команды содержанія, для происходимыхъ между разными командирами ссоръ и несогласій и прочихъ, представляемыхъ отъ него, губернатора, резоновъ, изъ находящихся тамо командировъ главнымъ быть одному флота капитану 3 ранга Ртищеву, о которомъ и адмиралтейская коллегія въ сенатъ доношеніемъ представляетъ, чтобъ сму, Р—ву, быть тамо главнымъ командиромъ, а нарочнаго отсюда не отправлять; чего ради его, Р—ва, и изъ флотскаго комплекта выключить и велѣть ему у находящагося тамо другимъ командиромъ маіора Зыбина принявъ команду, дѣла и прочее, немедленно отъ дѣлъ его, З—на, отрѣшить и въ учиненныхъ имъ, по бытности его въ Охотскѣ, флота съ капитаномъ-лейтенантомъ Хметѣвскимъ ссорахъ и непорядкахъ и о разбитыхъ съ припасами на морѣ судахъ зачатое слѣдствіе, которое не произведено за неопредѣленіемъ туда главнаго командира, сибир губ. Соймонову, взявъ его, Зыбина, въ Тобольскъ, поручить кому, по разсмотрѣнію своему, за благо предусмотритъ и велѣть оное произвести и окончить какъ наискорѣе, и по окончаніи съ виновными поступить по указамъ. Для исправленія же въ Охотскѣ въ канцеляріи и портовыхъ дѣлъ, за малоимѣніемъ канцелярскихъ служителей, быть опредѣленному тамо имъ, губернаторомъ, въ должность секретарскую, находившемуся въ камчатской экспедиціи морскому писарю Ивану Рѣдину, которому, по удостоинству помянутаго губернатора, за долговременную его службу и что онъ въ камчатской экспедиціи болѣе 22 лѣтъ находился, а особливо, дабы онъ, Р—нъ, какъ оный губернаторъ представляетъ, въ опредѣленной ему нынѣ должности безпрепятственно поступать и усмотрѣнные въ такихъ дальнихъ мѣстахъ непорядки, по его должности, толь лучше поправлять и о томъ свободно и небоязненно представлять могъ, дать чинъ колл. регистратора и жалованье, по тамошнему, отдаленному и безхлѣбному мѣсту, производить ему, Р—у, двойное противъ положеннаго коллежскимъ регистраторамъ оклада, а именно: по 420 р. 2) Въ Анадырскъ, на мѣсто умершаго тамо маіора Шмалева, по представленію его же, губ. Соймонова, опредѣлить якутскаго полка премьеръ-маіора Плениснера, съ тѣмъ однакожъ, ежели онъ въ вѣчномъ Е. И. В. подданствѣ находится, или быть пожелаетъ, ибо онъ, какъ губ. Соймоновъ объявляетъ, въ тамошнихъ мѣстахъ и на Камчаткѣ, во время бывшей экспедиціи, и въ морскомъ волжѣ съ капитаномъ-командоромъ Берингомъ довольное время былъ и человѣкъ честнаго поведенія, притомъ же довольно ученъ и можетъ съ тамошними дикими народами снисходительно и ласково поступать; а хотя онъ отъ бригадира и селенгинскаго коменданта Якоби, за болѣзнями и неспособстію его, назначенъ отъ службы къ отставкѣ и находится, къ отправленію въ военную коллегію, въ Тобольскѣ, но по усмотрѣнію его, губернатора, онъ еще въ Анадырскѣ нѣсколько время побыть можетъ, къ чему самъ, по увѣщанію его, губерн., онъ, П—ръ, воизъимѣлъ склонность, чего ради, его туда

въ Анадырскъ ему, губерн., и отправить и велѣть ему, какъ онъ же, губерн., представляетъ, въ бытность свою въ Анадырскѣ всѣ тамошніе непорядки всѣми удобовозможными силами прекратить и по прежнимъ о томъ слѣдственнымъ дѣламъ разсмотрѣніе и рѣшенія учинить по указамъ, и что ему для тамошнихъ обращеній надобно будетъ, оное по его требованіямъ отпускать и во всемъ потребномъ снабжать и довольствіе по самой необходимости чинить, по близости, якутской воеводской канцеляріи и не описывалъ въ Иркутскъ; но по исправленіи, о томъ рапортовать. 3) По тому же и въ Камчаткѣ, гдѣ нынѣ въ тамошнихъ острогахъ находятся командирами оберъ-офицеры анадырской партіи, но токмо, какъ оный губ. Соймоновъ представляетъ, что отъ нихъ оказались великіе непорядки, а паче утѣсненіе и разореніе вѣрноподданнымъ камчатскимъ народамъ, а сверхъ того и въ увольненіи промышленныхъ въ открытое море (отъ чего не малая надежда и польза есть къ изысканію незнаемыхъ еще земель и острововъ, а со временемъ и къ приведенію въ россійское подданство) великія примѣтки и удержки, для сохраненія вѣрноподданныхъ и Е. И. В. интересовъ, а притомъ и ради отправленія помянутыхъ промышленныхъ въ открытое море, по тому его, губ. Соймонова, представленію, быть тамо въ Камчаткѣ командиромъ обрѣтающемуся нынѣ въ Охотскѣ флота капитанъ-лейтснанту Хмѣтевскому, ибо онъ, губернаторъ, его къ тому за способнаго и въ тѣхъ мѣстахъ бывалаго признаетъ. 4) И понеже довольно извѣстно, сколь всѣ тѣ мѣста, куда помянутые командиры вновь опредѣляются, состоятъ отдаленны, а паче безхлѣбны и тѣмъ болѣе скучны, то дабы ихъ такою дальнею посылкою на многое время не задолжить и въ отчаяніе не привести, а особливо для лучшаго прекращенія всѣхъ до нынѣ происходимыхъ тамо непорядковъ, быть имъ всѣмъ тамо перемѣннымъ, и именно: каждому съ дѣйствительнаго въ свою должность вступленія чрезъ 5 лѣтъ, а по прошествіи того срока, ежели изъ нихъ кто никакого подозрѣнія и порока за собою имѣть не будетъ и самъ собственно еще на нѣсколько времени остаться желаніе возъимѣетъ, то его по прежнему оставить и не смѣнять, а буде кто самъ не пожелаетъ, то отнюдь неволею къ тому не принуждать, но на мѣста ихъ представлять другихъ достойныхъ и знающихъ людей изъ морскихъ офицеровъ, или и изъ находящихся тамо людей, сибирскому губернатору, по своему разсмотрѣнію, однакожъ не инако, какъ надежныхъ, знающихъ и достойныхъ людей, которымъ бы такую великую должность, какова оная здѣсь описана, безъ сомнѣнія поручить можно было, еже полагается на его попеченіе; а дабы оныхъ людей, коп въ такія дальнія посылки отваживаются, тѣмъ болѣе къ тому, а паче къ ревностной и добропорядочной службѣ пріохотить, то въ бытность ихъ тамо на все время противъ полныхъ ихъ окладовъ производить имъ двойное жалованье, какъ то и бывшему уже въ Анадырскѣ маіору Шмалеву опредѣлено было, а при томъ ихъ еще обнадежить особливою Е. И. В. высочайшею милостію и что они каждый, по возвращеніи своемъ, ежели только добропорядочно и ревностно въ своей должности поступать будутъ, и награжденіемъ чина оставлены не будутъ;

напротивъ же того, буде кто, презрѣвъ такія ему предъ другими выгоды и обѣщаемую Е. И. В. милость, и затѣмъ непорядки, а паче вѣрноподданнымъ разоренія чинить будетъ, съ тѣми, яко преступниками, поступлено будетъ по указамъ безъ всякаго упущенія. 5) А какимъ образомъ всѣмъ тѣмъ вновь опредѣленнымъ командирамъ въ бытность свою въ тѣхъ мѣстахъ поступать, особливо же въ развѣдываніи какъ сухимъ путемъ до Анадырскаго острога краткаго и удобнѣйшаго пути для перевозки провіантовъ, такъ и лежащихъ на востокъ въ близости незнаемыхъ земель, о томъ ему, губернатору, яко опъ болѣе свѣдомъ о всѣхъ тамошнихъ обстоятельствахъ и обращеніяхъ, снабдить ихъ инструкціями, съ достаточнымъ наставленіемъ, по своему благоизобрѣтенію и разсмотрѣнію. 6) Что же касается до учиненнаго помянутымъ губ. Соймоновымъ иркутскому купцу Бечевину позволенія о построеніи двухъ морскихъ судовъ для плытія на оныхъ мимо Курильскихъ острововъ вкругъ Камчатсаго мыса къ полуденнымъ и сѣвернымъ странамъ, даже до Анадырскаго устья и вкругъ Чюкоцкихъ мысовъ, да впадающихъ въ Сѣверное море рѣкъ и до устья Ленскаго, къ чему де его, Бечевина, отмѣнное отъ другихъ желаніе и склонность усмотрѣна, то оное его, губ., опредѣленіе, яко весьма полезное и нужнѣйшее, пр. сенатъ апробуетъ и за благо пріемлетъ; чего ради и иркутскому вице-губернатору Вульфу въ томъ, какъ онъ, губ. С—въ, представляетъ, препятствовать, а наипаче еще и прочимъ охотникамъ не по указамъ, но по своему разсужденію запрещенія чинить весьма не надлежало, въ чемъ имъ поступлено несосмотрительно; а хотя онъ, в.-губ. Вульфъ, какъ изъ вышеписанныхъ представленій видно, толь нужнѣйшее Бечевина отправленіе остановилъ за тѣмъ, что онъ по слѣдственной въ Иркутскѣ коммисіи впалъ въ вину, токмо и оная коммисія уже, по опредѣленію пр. сената марта 9 сего года и по посланнымъ указамъ, для прописанныхъ въ оныхъ обстоятельствъ, уничтожена и болѣе о томъ слѣдовать не велѣно. 7) Что же онъ, губ. Соймоновъ, на иркутскаго в.-губ. Вульфа пишетъ, яко опъ какъ въ вышеписанныхъ, такъ и еще во многихъ нужнѣйшихъ дѣлахъ по его предложеніямъ чинитъ всегда остановку и медлительство, а по инымъ и вовсе не исполняетъ, и требуетъ, дабы ему, В—фу, о томъ подтвердить, о чемъ и коллегія иностр. дѣлъ доношеніемъ отъ 21 сего августа объявляетъ, что не токмо сибирскому губернатору опъ, В—фъ, но и бригадиру Якоби нерчинская воеводская канцелярія непослушаніе оказываютъ и по ихъ предложеніямъ въ нужныхъ дѣлахъ исполненія не дѣлаютъ, а по мнѣнію опой коллегіи весьма нужно сей безпорядокъ поправить и накрѣпко имъ о томъ подтвердить, но понеже по прежде посланнымъ изъ пр. сената при отправленіи въ Сибирь губернатора (что нынѣ адмиралъ) Мятлева отъ 28 декабря 1753 г. указамъ повелѣно иркутскому в.-губ. Вульфу во всемъ, для порученной помянутому Мятлеву особой экспедиціи потребномъ по ордерамъ и наставленіямъ его исправлять секретно особою коммисіею, не мѣшая съ губерискими дѣлами, и что чинится будетъ, о всемъ его, губернатора, рапортовать, и буде ему, губерн., за необходимо разсудится самому быть въ Иркутскѣ и Нерчинскѣ

для наилучшаго всего осмотрѣнія и учрежденія, то поруча въ Тобольскѣ губернское правленіе оставшимся товарищамъ, самому туда ѣхать и потребныя къ основательному того порученнаго дѣла произвожденію о всемъ, что къ пользѣ государственной и высочайшимъ Е. И. В. интересамъ изыскано будетъ, по благопзобрѣтенію своему, учрежденія и опредѣленія чинить; для наилучшаго же во всемъ надсмотрѣнія, по близости къ нерчинскому уѣзду, по представленію своему, быть, ему губернатору, въ Иркутскѣ, гдѣ ему обще съ вице-губернаторомъ присутствуя, о приведеніи всего по той губерніи въ порядокъ всѣ удобовозможные способы изыскивать, еже все на его, губерн., благоизобрѣтеніе положено. Почему, какъ губернаторомъ на мѣсто помянутаго адмирала Мятлева опредѣленъ означенный тайн. сов. Соймоновъ, то по опредѣленіямъ прав. сената и посланнымъ указамъ велѣно ему, С — ву, по имѣющимся тамо секретнымъ и о заграничныхъ обращеніяхъ дѣламъ надлежащее произвожденіе чинить на такомъ основаніи, какъ прежде поручено было выше означенному адмиралу Мятлеву, по которымъ указамъ иркутск. в.-губ. Вульфу по наставленіямъ его, губ. С—ва, и сообщаемымъ отъ него ордерамъ въ порученномъ ему дѣлѣ поступать и исполнять и надлежало; чего ради ему, иркут. в.-губ. Вульфу, паикрѣпчайше изъ сената подтвердить указомъ, чтобъ не токмо по ордерамъ сибирскаго губернатора, какъ въ той экспедиціи главнаго командира, но и по представленіямъ бригадира Якоби, какъ обрѣтающагося на самой границѣ командира, во всѣхъ нужныхъ дѣлахъ, каковы есть пограничныя, и въ принадлежащихъ къ тому распоряженіяхъ какъ помянутый вице-губернаторъ иркутскій, такъ и воеводскія канцеляріи нерчинская и селенгинская неотложное вспоможеніе и исполненіе чинили не переписками, но самымъ дѣломъ, дабы отнюдь упущенія въ дѣлахъ не было, подъ опасеніемъ за промедленіе, а кольми паче неисполненіе, неупустительнаго штрафа. А для чего онъ, в.-губ. Вульфъ, помянутому Соймонову въ такихъ нужныхъ дѣлахъ препятствовалъ, о томъ ему нынѣ прислать въ пр. сенатъ рапортъ немедленно; напротивъ же того и сибирскому губ. Соймонову о пользѣ государственной и высочайшихъ Е. И. В. интересовъ и о приведеніи всего по тамошнему краю надлежащаго въ порядокъ всевозможные способы употреблять и, однимъ словомъ, во всемъ поступать по силѣ прежде данныхъ указовъ непремѣнно. 8) Впрочемъ же, что онъ, губернаторъ, прописывая, коимъ образомъ нынѣ въ Анадырскъ перевозка провіанта происходитъ, представляетъ о посланномъ отъ него секретарѣ Синде для изысканія способнѣйшаго и безубыточнаго къ той перевозкѣ провіанта пути и о имѣніи и при Анадырскѣ морскихъ два бота, или бригантина, то прилагаемое его, губерн., въ томъ стараніе весьма похвально, чего ради и требуемыхъ имъ нынѣ, по крайней къ тому надобности, къ оному приготовленію и построенію судовъ, за неимѣніемъ въ Охотскѣ мастеровыхъ ластовыхъ судовъ, одного подмастерья и двухъ учениковъ опредѣлить адмиралтейской коллегіи по своему разсмотрѣнію и отправить ихъ туда по способности, откуда надлежитъ, немедленно, дабы чрезъ то дорогая и весьма трудная и продолжительная поставка

того провіанта миноваться могла, а вмѣсто того интересная въ томъ надобность и польза воспослѣдовала, и о вышеписанномъ, куда о чемъ надлежитъ, послать указы.

1760 г. августа 3 и 25 въ собраніи прав. сенатъ, по рапорту обрѣтающагося въ г. Томскѣ сибирскаго гарнизона поручика Москалева, приказали: обрѣтающимся тамо въ содержаніи, оставшимся послѣ умершаго бывшаго камергера Лиліенфельдта дѣтямъ, по ихъ прошенію, куда востребуется выѣздъ имѣть, такожъ и къ нимъ въ комъ нужда будетъ допускать позволить, однакожъ наблюдать, дабы иногда они отъ жилищъ своихъ въ даль отлучаться не могли, чего смотрѣть помянутому поруч. Москалеву, и о томъ къ нему и въ сибирскую губ. канцелярію послать указы, а Ея И. Величеству подать отъ сената докладъ, въ которомъ представить, что изъ помянутыхъ, оставшихся послѣ его, Л—та, дѣтей, какъ означенный поруч. Москалевъ представляетъ, дочь Марія уже въ совершенномъ возрастѣ, а сынъ Николай на исходѣ 16 года; и для того, не соизволитъ ли Ея И. В—во, изъ высочайшаго своего монаршаго милосердія, ихъ оттуда возвратить, и о томъ просить Е. И. В. всемилостивѣйшаго указа.

1760 г. августа 7 и 25 въ собраніи прав. сенатъ, по рапорту т. с. и сиб. губ. Соймонова отъ 29 апрѣля сего года, приказали: мунгальскому Чуганъ Закарыкчію, за сообщаемыя имъ о заграничныхъ тамошнихъ обращеніяхъ извѣстій, когда оныя основательны и полезными для здѣшней стороны быть могутъ, дабы къ тому и впредь пріохотить, давать награжденіе по разсмотрѣнію его, губернатора, наблюдая однакожъ, чтобъ опое не превосходило оказуемыхъ отъ него заслугъ, и о томъ послать указы.

1760 г. сентября 4 въ собраніи прав. сенатъ, въ пополненіе учиненнаго минувшаго августа 7 и 25 опредѣленія, о дачѣ мунгальскому Закарыкчію, за сообщаемыя имъ заграничныя извѣстія, награжденія, приказали: въ посылаемыхъ по тому указахъ прибавить слѣдующее: и на таковые разсходы, ежели бы и другимъ еще такія же выдачи случиться могли, употреблять отъ 100, конечно не болѣе 200 р. въ годъ.

1760 г. августа 7 и 25 въ собраніи прав. сената, по вѣдѣнію сенатской конторы о закладныхъ подпоручика Милославскаго покойному г.-м. Томилову вещахъ, которыя по опредѣленію пр. сената велѣно отдать душеприказчику его, Т—ва, совѣтнику Извѣкову, а ему, получа оныя, деньги съ Милославскаго, или съ наслѣдниковъ его взыскавъ и закладныя его, М—го, вещи выдать, а буде взыскать не съ кого, или за чѣмъ не можно, то тѣ вещи продать и деньги, по завѣщанію Томилова, употребить на достройку и украшеніе Архидіакона Евпла церкви, токмо де помянутый Извѣковъ въ сенатск. контору представлялъ, что означенный Милославскій и съ женою его умерли и наслѣдниковъ не отыски-

вается, а за вещи, противъ назначенной отъ Милославскаго цѣны, даютъ малую цѣну, почему отъ сенат. конторы уже опредѣлено было оныя вещи продать съ торга аукціоннымъ порядкомъ, и хотя тутъ нѣкоторая наддача и учинена, однакожъ противъ показанной, назначенной отъ Милославскаго цѣны еще меньше; и для того, что съ тѣми вещами чинить, сенатск. контора требуетъ опредѣленія. Приказали: понеже пр. сенату не безизвѣстно, что у него, М—го, наслѣдники остались и нынѣ имѣются, того ради юстицъ-конторѣ, сыскавъ оныхъ, спросить и буде они пожелаютъ означенныя заложенныя отъ пор. Милославскаго Томилову вещи за ту цѣну, въ какой онѣ заложены, выкупить, то взявъ отъ нихъ въ Москву, къ кому они повѣрятъ, письмо, переслать въ сенат. контору, по которому сенат. конторѣ показанныя вещи, взыскавъ напередъ деньги, и отдать; и для того, какія тѣ вещи заложены, о томъ юстицъ-конторѣ приложить при указѣ реестръ; ежели же помянутаго Милославскаго наслѣдники тѣхъ вещей за такую цѣну взять не пожелаютъ, то въ такомъ случаѣ уже оныя съ публичнаго торга, какъ сенат. контора опредѣлила, продать, но и то оцѣня напередъ знающими и искусными въ томъ людьми, дабы за безцѣнокъ проданы быть не могли; а по продажѣ, или и по взысканіи, полученныя деньги, по силѣ прежняго пр. сената опредѣленія, отдать душеприказчику Томилова, совѣтнику Извѣкову, и велѣть ему оныя, по завѣщанію Томилова, на достройку вышепоказанной церкви употребить: и о томъ въ юстицъ-контору послать указъ, а въ сенат. контору сообщить вѣдѣніе.

1760 г. августа 7 и 25 въ собраніи прав. сенатъ, по доношенію коллегіи иностр. дѣлъ, приказали: въ Оренбургѣ, на тамошніе заграничные киргизъ-кайсацкіе расходы, сверхъ положенной 3 т. суммы, которой, какъ и коллегія иностр. дѣлъ представляетъ, при нынѣшнихъ киргизскихъ обстоятельствахъ, недостаточно, въ необходимомъ случаѣ, для непотерянія въ представленіяхъ сюда времени, оренбургскому губернатору употреблять еще до двухъ, а при самой нуждѣ и до 3 т. р., не описываясь, изъ тамошнихъ доходовъ, соображаясь однакожъ съ прежними губернаторскими о томъ примѣрами, дабы сколько возможно отнюдь никакого излишества употреблено не было, и о томъ послать указы.

1760 г. августа 7 и 25 въ собраніи прав. сенатъ, по рапортамъ главной солляной конторы и оберъ-кригскоммисара Мерлина, копми объявляютъ: соляная контора,—что въ число подлежащей изъ солляныхъ денегъ на 1760 г. на заграничное провіанта и фуража приготовленіе суммы отправлено изъ Москвы къ нему, Мерлину, серебряною монетою 150 т. р., а об.-кр. Мерлинъ рапортуетъ, что и изъ здѣшней соляной конторы въ ту же сумму сего августа 10 и 21 принято еще мѣдною монетою 20 т., да серебряною 40 т. руб. Приказали: за извѣстіе о томъ, сообщить въ учрежденную при дворѣ Е. И. В. конференцію, а къ об.-кр. Мерлину подтвердить, что когда помянутые, отправленные изъ Москвы 150 т. р. здѣсь получены будутъ, то бъ какъ оные, такъ

и принятыя здѣсь изъ соляной же конторы деньги, по силѣ прежнихъ указовъ, ни мало не мѣшкавъ, къ арміи доставлены были надлежащимъ порядкомъ.

1760 г. августа 8 и 25 въ собраніи прав. сенатъ, по рапорту ген.-м. и кизлярскаго коменданта Фрауендорфа отъ 19 іюня сего года, приказали: для предосторожности отъ бываемой часто около тамошнихъ мѣстъ опасной болѣзни, по силѣ прежнихъ указовъ, карантинный домъ построить и къ тому потребный лѣсъ изъ Астрахани отпускать немедленно, а въ надлежащей отъ опасной болѣзни предосторожности поступать по силѣ прежнихъ указовъ непремѣнно, смотря только, когда получаемыя извѣстія основательны, а на невѣроятныхъ не утверждаться, и о томъ послать указы.

1760 г. августа 14 и 25 въ собраніи прав. сенатъ, по доношенію ген.-кригскоммисара, что нынѣ ген.- прокуроръ, д. тайн. сов. и кав., кн. Якова Петровича Шаховскаго, о происходящемъ въ провозѣ отсюда для заграничной арміи денежной казны медлительствѣ по худобѣ находящихся по станціямъ до Риги почтовыхъ лошадей, приказали: для нынѣшнихъ отсюда съ денежною казною и прочихъ въ Ригу нужнѣйшихъ отправленій, которыя безпрестанно случаться могутъ, дабы на станціяхъ вездѣ лошади содержаны были исправныя подтвердить изъ сената наикрѣпчайшими указами и велѣть во всѣхъ мѣстахъ по тѣмъ станціямъ отсюда до Риги, гдѣ имѣются оныя лошади худыя, тѣ немедленно перемѣнить и поставить годныя и къ гоньбѣ надежныя, и впредь по даваемымъ отъ главнаго коммисаріата, или отъ генералитета извѣстіямъ приготовлять и содержать къ тому исправныя, а худыхъ отнюдь не держать, чтобъ отъ того въ самонужнѣйшихъ въ Ригу отправленіяхъ ни малѣйшей остановки быть не могло, подъ опасеніемъ за пренебреженіе и неисполненіе неупустительнаго взысканія и тяжкаго штрафа по указамъ, и о томъ въ камеръ-контору лифляндскихъ и эстляндскихъ дѣлъ и куда надлежитъ послать указы.

1760 г. августа 14 и 25 въ собраніи прав. сенатъ, по доношеніямъ коллегіи иностр. дѣлъ и кіевскаго оберъ-коменданта ген.-м. Лопухина, коими объявляютъ: коллегія иностр. дѣлъ, что воевода кіевскій гр. Потоцкій вновь у здѣшняго, тамо пребывающаго министра проситъ, чтобъ повелѣно было во всѣхъ его жалобахъ изслѣдовать кіевск. оберъ-ком. Лопухину, а отъ ген.-поруч. Хорвата, на котораго самого онъ жаловался, сатисфакціи требовать не можетъ. Притомъ оная коллегія представляетъ, что въ чемъ именно жалобы помянутаго гр. Потоцкаго сперва были, о томъ де уже пр. сенату извѣстно еще изъ поданнаго въ 1758 г. при доношеніи экстракта, а послѣ того какія вновь были и сюда доставлены, и напротивъ оныхъ какія, по требованію коллегіи, изъясненія отъ Хорвата присланы, оное все нынѣ при тѣхъ доношеніяхъ приложено. И понеже Хорватъ представленныя на подчиненный ему

корпусъ Новой Сербіи жалобы гр. Потоцкаго опровергаетъ, слагая оныя на слободскихъ поселенцевъ около крѣпости Св. Елисаветы, да на запорожскихъ казаковъ, а гр. Потоцкій о изслѣдованіи и о удовольствованіи мимо его, Х—та, проситъ, того ради предаетъ въ соизволеніе пр. сената: кіевскому ли оберъ-коменданту, или другому кому сіе изслѣдованіе поручить за благо разсуждено будетъ. А г.-м. Лопухинъ, на посланный къ нему изъ сената отъ 19 декабря 1758 г., о изслѣдованіи по вышепомянутымъ жалобамъ, представляетъ, что онъ кромѣ того обязанъ многими по кіевской губ. канцеляріи не токмо внутренними, но и пограничными дѣлами, и для того проситъ, дабы оное слѣдствіе поручить крѣпости Св. Елисаветы коменданту, которому, яко оное и сначала въ тамошнихъ мѣстахъ производилось, весьма способнѣе, и требуетъ указа. Приказали: означенное, по жалобамъ польскимъ производившееся слѣдствіе, для представленныхъ отъ кіев. об.-ком. Лопухина резоновъ, кои и пр. сенатъ за справедливыя находитъ, поручить крѣпости Св. Елисаветы коменданту, кто на мѣсто находящагося нынѣ тамо д. с. с. Толстаго (который, по всевысочайшему Е. И. В—а августа 16 указу пожалованъ въ бѣлгородскую губернію въ вице-губернаторы) опредѣленъ будетъ, ибо оное слѣдствіе и тогда въ Кіевъ только потому перенесено, что на бывшаго въ крѣпости Св. Елисаветы г.-м. Юста показано было подозрѣніе, и для того какъ изъ сената поданныя нынѣ отъ коллегіи иностр. дѣлъ вновь отъ поляковъ жалобы, такъ равномѣрно и изъ Кіева всѣ по тому дѣлу указы и прочее производство, такожъ и колодниковъ, ежели есть, отослать въ ту крѣпость немедленно и велѣть, когда туда комендантъ опредѣлится, то ему оное слѣдствіе окончить въ самой скорости, и въ томъ поступать по силѣ данныхъ г.-м. Лопухину указовъ непремѣнно, и о томъ послать указы.

1760 г. августа 14 и 25 въ собраніи прав. сенатъ, по доношеніямъ обрѣтающагося въ Ярославлѣ при бывшемъ герцогѣ курляндскомъ Биронѣ гв. капитана Булгакова и по учиненной въ сенатѣ справкѣ, приказали: о командированіи на мѣсто его, Б—ва, за старостью его и слабостію, въ Ярославль къ тому дѣлу другаго изъ гвардіи офицеровъ способнаго, дабы тамо, по такой его, Б—ва, слабости и старости, какъ онъ представляетъ, не могло послѣдовать въ чемъ какого упущенія, л.-гв. преображенскаго полка въ полковую канцелярію послать указъ, и кто на мѣсто его, Б—ва, командированъ будетъ, то опаго, по примѣру того, какъ и означенный Булгаковъ, когда на смѣну капит.-поручика Дурново наряженъ былъ, для принятія надлежащихъ указовъ равнымъ же образомъ представить въ пр. сенатъ, о чемъ и къ помянутому Булгакову послать указъ.

1760 г. августа 14 и 25 въ собраніи прав. сенатъ, по вѣдѣнію сенатской конторы, коимъ на посланное изъ сената вѣдѣніе, о скорѣйшемъ доставленіи ассигнованныхъ къ арміи изъ Москвы денегъ серебряною монетою, прописываетъ какое въ опой по тому опредѣленіе учинено, представляя притомъ, что въ серебряной монетѣ состоитъ тамо недостатокъ, а хотя въ адми-

ралтейской конторѣ и имѣлось оной іюля къ 28 на лицо 69.141 р. 66 к., токмо оная контора объ отдачѣ ихъ отрекается и безъ указа адмиралтейской коллегіи въ расходъ употребить не смѣетъ, о чемъ сенатская контора на разсмотрѣніе и представляетъ,—приказали: въ адмиралт. коллегію послать указъ, въ которомъ написать, что изъ Москвы, изъ коммисаріата, для заграничной арміи, въ которой уже недостатокъ оказываться начинаетъ, ассигнована не малая сумма и по именному Е. И. В. соизволенію отправленіемъ оной крайне поспѣшать повелѣно, токмо коммисаріатскіе сборы большею частію всѣ приходятъ мѣдною монетою, которую на векселя здѣсь никто не беретъ, и хотя же по указамъ изъ пр. сената и опредѣлено оную въ Москвѣ и здѣсь въ судебныхъ мѣстахъ на серебряную обмѣнивать, но и тамъ оной весьма малое число находится, а въ иныхъ мѣстахъ и совсѣмъ нѣтъ; напротивъ же того, какъ нынѣ изъ вѣдѣнія сенат. конторы усмотрѣно, въ адмиралт. конторѣ серебряной монеты на лицо знатная сумма, точію оная контора безъ указа адмиралт. коллегіи отдать не смѣетъ; того ради, адмиралт. коллегіи, въ разсужденіи такого крайняго въ серебряной монетѣ недостатка, велѣть изъ показанной, имѣющейся въ ел конторѣ суммы на обмѣнъ въ главный коммисаріатъ отдать хотя половину, а именно: 34.570 р., о чемъ для вѣдома и въ сенат. контору сообщить вѣдѣніе.

1760 г. августа 25 въ собраніи прав. сенатъ, имѣвъ разсужденіе о недостаткѣ къ скорѣйшему доставленію для заграничной арміи денежной суммы, слушали коимъ образомъ въ 1757 г. отъ 14 ноября, по полученному изъ учрежденной при дворѣ Е. И. В. конференціи экстракту, съ проектомъ о дѣланіи здѣсь мелкихъ польскихъ денегъ, сообщено изъ сената въ конференцію мнѣніе дѣйст. ст. совѣтника и монетной канцеляріи главнаго судьи Шлаттера, что оное дѣло по нынѣшнимъ обстоятельствамъ весьма полезное, токмо надлежитъ такія монеты, дабы сіе дѣло секретнѣе производилось, не здѣсь, но въ Москвѣ дѣлать, съ которымъ его, Ш—ра, мнѣніемъ и пр. сенатъ тогда же согласился, токмо что по тому въ конференціи воспослѣдовало, о томъ еще неизвѣстно. Того ради приказали: объ ономъ въ учрежденную при дворѣ Е. И. В. конференцію сообщить еще экстрактомъ, съ тѣмъ, что пр. сенатъ, по нынѣшнимъ воинскимъ обстоятельствамъ, а особливо при такомъ недостаткѣ здѣсь денегъ, каковъ оный нынѣ уже оказался, вышеписанное, представленное отъ д. с. с, Шлаттера мнѣніе, о дѣланіи мелкихъ польскихъ денегъ, за весьма полезное признаетъ, дабы чрезъ то армію въ нынѣшнемъ нужнѣйшемъ случаѣ скорѣе удовольствовать было можно, и о томъ требовать общаго опредѣленія.

1760 г. августа 25 въ собраніи прав. сенатъ, по доношенію военной коллегіи, коимъ на полученное изъ Сибири отъ тайн. сов. и губернатора Соймонова, обще съ ген.-м. Веймарномъ и бригад. Фрауендорфомъ, представленіе и разсужденіе, о занятіи лежащихъ недалеко отъ Усть-Каменегорской

крѣпости, при р. Бахтурмѣ, годныхъ къ поселенію мѣстъ и о постройкѣ на оныхъ крѣпостей, и о прочемъ, прописываетъ мнѣніе сенатора, ген.-фельдцейхм. и кав. гр. Петра Ивановича Шувалова, съ которымъ и военная коллегія согласна, и для того требуетъ, дабы разсмотря, повелѣть: въ предупрежденіе отъ китайской стороны неполезностей, надлежащее по тому строеніе производить, и все то, по знанію объявленныхъ мѣстъ, поручить сибирскому губернатору. А понеже, по опредѣленію пр. сената, іюля 14 сего года посланнымъ указомъ велѣно по вышеписанному, полученному отъ сибирскаго губернатора обще съ г.-м. фонъ-Веймарномъ и бриг. Фрауендорфомъ представленію разсмотрѣть коллегіи иностр. дѣлъ и постановя на мѣрѣ, представить въ пр. сенатъ со мнѣніемъ немедленно, токмо еще не представлено, того ради приказали: коллегіи ин. дѣлъ о томъ, по силѣ прежде посланнаго указа, разсмотрѣть и со мнѣніемъ представить въ сенатъ безъ продолженія, ибо сіе дѣло весьма нужное, и о томъ въ оную коллегію послать указъ, при чемъ и съ поданнаго нынѣ вновь отъ военной коллегіи доношенія приложить копію.

1760 г. августа 25 въ собраніи прав. сенатъ, по доношенію коллегіи иностр. дѣлъ, коимъ объявляетъ, что пребывающій здѣсь шведскій чрезвычайный посланникъ бар. Поссе сообщилъ въ коллегію промеморію, полученную изъ Стокгольма отъ шведскаго ювелира Бергса, о претензіи его на бывшемъ здѣсь алмазныхъ дѣлъ мастерѣ Бернарди, по присланному къ нему отъ здѣшнихъ купцовъ Свелленгребеля и Миддендорфа въ 1758 г. счету, состоящей въ недоплатныхъ за проданныя ему, Б—ди, табакерки деньгахъ 746 р. 33 к., въ чемъ онъ по нынѣ не удовольствованъ; и для того коллегія о томъ представляетъ и требуетъ, дабы повелѣно было въ удовольствіе его, Бергса, означенныя деньги, взыскавъ съ кого надлежитъ, для доставленія прислать въ оную коллегію. Приказали: по тому коллегіи ин. д. представленію, о взысканіи означенныхъ, должныхъ помянутому ювелиру Бергсу денегъ изъ имѣнія его, Бернарди и, по взысканіи, объ отдачѣ оныхъ въ коллегію ин. д., къ над. сов. Болотникову послать указъ и велѣть ему въ томъ поступать по силѣ прежнихъ указовъ непремѣнно.

1760 г. августа 28 въ собраніи прав. сенатъ, по доношенію оренбургскаго губернатора, тайн. сов. Давыдова, при которомъ прилагаетъ копіи съ сообщеній, присланныхъ къ нему изъ Сибири отъ губернатора Соймонова и ген.-м. Веймарна, о тамошнихъ обстоятельствахъ и китайскихъ извѣстіяхъ, въ коихъ между прочимъ изъ сообщенія г.-м. Веймарна усмотрѣно о собраніи китайскаго владѣнія мунгальскаго войска не малаго числа, которое состоитъ вооруженное въ мунгальскомъ владѣніи близъ россійской границы на р. Убарѣ и намѣрены они учинить на россійскія жилища нынѣшнимъ лѣтнимъ временемъ нападеніе и прочее, по которымъ тамо, равно какъ и въ Оренбургѣ, надлежащая предосторожность принята, о чемъ отъ губ. Давыдова и въ коллегіи

иностр. дѣлъ и военную донесено. Приказали: оное доношеніе и съ приложеніями взять во извѣстіе по экспедиціи, а какое по сему въ коллегіи ин. дѣлъ опредѣленіе учинено, о томъ оной коллегіи подать въ сенатъ рапортъ немедленно, и о томъ въ ту коллегію послать указъ.

1760 г. сентября 1 въ собраніи прав. сенатъ, по листамъ малороссійскаго г. гетмана, коими, по прочемъ, представляетъ о прибывшихъ отъ хана крымскаго съ письмами въ кіевскую губ. канцелярію нарочныхъ, которые въ проѣздъ свой чрезъ Кошъ бывшему тамо войсковому писарю Чугуевцу въ разговорахъ словесно открыли, что они въ Кіевъ посланы отъ хана съ послѣднимъ домогательствомъ къ полученію въ обидахъ сатисфакціи и якобы ханъ всѣмъ мурзамъ далъ слово, не дѣлая больше иска, кромѣ сей посылки, чинить съ россійскихъ подданныхъ самовольную сатисфакцію и удовольство, и для того оставшуюся орду едичкульскихъ нагайцевъ изъ за Буга къ прежде поселеннымъ по надъ Днѣпромъ, вывести приказалъ до 20 т., и для отмщенія въ будущую зиму на запорожскіе зимовники нападать, о чемъ де сходное извѣстіе къ кошевому атаману и отъ обрѣтающихся на Никитинской заставѣ капитана Сотникова и актуаріуса Муратова получено, съ котораго, такожъ и съ присланнаго къ нему отъ хана крымскаго письма, о опредѣленныхъ съ его стороны къ разобранію обостороннихъ жалобъ коммисарахъ, приложены, для разсмотрѣнія, копіи; представляя при томъ, что кошевому подтверждено въ справедливыхъ претензіяхъ хана крымскаго чинить отъ войска запорожскаго скорое удовольствіе и во всемъ поступать сосѣдственно, не подавая съ своей стороны ни малѣйшей причины къ ссорамъ; чего ради и въ войскѣ запорожскомъ учинить крѣпкое и наистрожайшее запрещеніе, дабы впредь, къ пущему раздраженію его, хана, никто изъ запорожскихъ казаковъ отнюдь ни подъ какимъ видомъ грабительствъ, воровства и никакихъ обидъ не приключали; а когда съѣдутся учрежденные для сокращенія обостороннихъ жалобъ коммисары, тоже въ даль не продолжая, старались оныя происшедшія жалобы удовольствіемъ, или оставленіемъ вѣчно въ забвеніи, прекратить и тѣмъ пограничное спокойство доставить. Приказали: о выше писанныхъ, полученныхъ вновь заграничныхъ извѣстіяхъ, для надлежащаго разсмотрѣнія и опредѣленія, дать знать коллегіи иностр. дѣлъ, а чтобъ потому на границахъ, гдѣ надлежитъ, потребная по силѣ прежнихъ указовъ предосторожность наблюдаема была непремѣнно, о томъ ему, малор. гетману, и куда надлежитъ подтвердить, и о томъ къ нему послать грамоту, а въ военную коллегію, въ кіевскую губ. канцелярію, въ Новую Сербію и къ ген. и кав. Стрѣшневу указы.

1760 г. сентября 1 въ собраніи прав. сенатъ, по листу малороссійскаго г. гетмана, коимъ, на посланную изъ прав. сената грамоту по извѣстнымъ искамъ грековъ Юрья Кириллова и Крюста Шармакчія, прописываетъ обстоятельства и происходство сихъ дѣлъ, и что какимъ образомъ и отъ кого учиненное по

тѣмъ дѣламъ въ генеральной канцеляріи рѣшеніе, коимъ соперникъ грека Кириллова совсѣмъ обвиненъ и осужденъ, а особливо содержаніе резидента Обрѣскова реляціи, о непріемѣ въ здѣшнихъ судахъ тѣхъ греческихъ челобитенъ по иску ихъ, дошло до знанія оныхъ истцовъ, о томъ наиприлежнѣйше слѣдуется, а между тѣмъ съ помянутыхъ дѣлъ, какъ оныя происходили, прилежнѣ копіи. Приказали: оныя, присланныя отъ него, малор. г. гетмана, дѣла, такожъ и съ листа его копію, для надлежащаго разсмотрѣнія отослать въ коллегію иностр. дѣлъ при указѣ, а къ нему, гетману, подтвердить, чтобъ вышеписанное слѣдствіе немедленно и наистрожайше произведено и окончено было, и что по тому явится, о томъ въ пр. сенатъ безъ малѣйшаго промедленія представить, дабы по тому можно было о точномъ состояніи сихъ дѣлъ, для учиненія помянутому резид. Обрѣскову наставленія, коллегіи ин. д. дать знать, и о томъ послать къ нему грамоту.

1760 г. сентября 1 въ собраніи прав. сенатъ, по доношенію оренбургской губ. канцеляріи, приказали: командированныхъ въ 1758 г., по опредѣленію учрежденной при дворѣ Е. И. В. конференціи, на Сибирскую линію 500 мещеряковъ, для настоящей нынѣ тамо опасности, къ востребованному походу, когда нужда позоветъ, содержать во всякой готовности по прежнему; что же касается до наряженныхъ въ нынѣшнемъ году, по апробованному росписанію, сверхъ того еще изъ ихъ же, мещеряцкаго, народа 300 человѣкахъ, то объ оныхъ, есть ли нужда ихъ по тому росписанію содержать, или не можно ли вмѣсто ихъ въ тотъ нарядъ употребить башкирцевъ, коихъ число противъ мещеряцкаго народа, какъ оренбург. губ. канцеляріи представляетъ, состоитъ гораздо превосходнѣе, по посланному изъ оренбург. губ. канцеляріи такому же доношенію надлежащее разсмотрѣніе и опредѣленіе учинить военной коллегіи; а впредь изъ ихъ, мещеряцкаго народа, для прописанныхъ резоновъ, во всякіе наряды употреблять по пропорціи съ башкирцами, дабы они предъ башкирцами, что ихъ число съ мещеряками гораздо несравненно, не могли излишняго отягощенія претерпѣвать, и о томъ въ военную и иностранную коллегіи и въ оренб. губ. канцелярію, и куда надлежитъ, послать указы, а въ учрежденную при дворѣ Е. И. В. конференцію во извѣстіе сообщить экстрактомъ.

1760 г. іюня 14, августа 11 и 25 и сентября 1 въ собраніи прав. сенатъ, слушавъ поданныхъ отъ сибирскаго гарнизона солдата Якова Творогова доношеній, о приключенныхъ ему отъ г.-м. Александра Лукина изгнаніяхъ, разореній и о безвинномъ подъ крѣпкимъ арестомъ содержаніи, по которымъ еще и октября 2-го 1751 и 1752 г. января 8, по опредѣленіямъ прав. сената, посланными въ военную коллегію указами велѣно имѣющіяся въ той коллегіи, присланныя отъ него, Творогова, челобитныя и отъ г.-м. Лукина представленія, и какія по онымъ представленіямъ и челобитнымъ въ военн. коллегіи опредѣленія послѣдовали, все производство, для разсмотрѣнія, внести въ пр.

сенатъ немедленно, токмо того производства не внесено, а поданнымъ та коллегія іюня 8-го 1752 г. рапортомъ представляла, что всего производства, до окончанія начавшагося объ немъ, Тв—вѣ, слѣдствія кригсрехтомъ и до конфирмаціи онаго, подать въ оный сенатъ невозможно, а велѣно обо всемъ томъ изслѣдовать и надъ виннымъ окончить кригсрехтомъ въ самой скорости; а іюня 4-го 1759 г. оный Твороговъ поданною Ея И. В—ву челобитною (которая при сообщеніи изъ кабинета Е. И. В., для разсмотрѣнія и рѣшенія, въ силу ген.-рекетмейстерской инструкціи, прислана къ ген.-рекетмейстеру), прописывая о долговременной его, Тв—ва, и безпорочной Ея И. В—ву отъ 1734 по 1749 г. службѣ и о бытности его въ походахъ, при баталіяхъ и при взятіи разныхъ городовъ и крѣпостей, и въ правленіи всякихъ положенныхъ на него дѣль, и адъютантскихъ и дежуръ-маіорскихъ должностей, объявляетъ, что въ 1749 г., въ бытность его на Украинской линіи, въ генеральномъ военномъ судѣ въ должности ассесорской, по полученіи извѣстія отъ домашнихъ его, по прошенію его же, отпущенъ былъ онъ въ домъ свой, бѣлгородской губерніи въ курскій уѣздъ, только на 3 недѣли, для прошенія о защищеніи отъ воровскихъ нападокъ, происходящихъ отъ сосѣдей, и будучи въ оному домовомъ отпуску пойманъ былъ имъ съ поличнымъ воровствомъ, съ однимъ ограбленнымъ на дорогѣ у домашнихъ его поясомъ, тамошній житель, однодворецъ Антонъ Переверзевъ и притомъ во время сопротивленія его, чтобъ отбиться не могъ, битъ былъ, малое дѣло, кнутьемъ, а напослѣдокъ бѣжалъ отъ него, Тв—ва, и находился въ помянутомъ г. Курскѣ; и какъ еще чрезъ посланныхъ, по челобитью его, отъ курской воеводской канцеляріи учинена поличному же высмка въ домѣ у него же, однодворца, и приведены въ приводъ, тогда, отбывая того воровства ихъ, уже въ десятый день отецъ его, Пер—ва, билъ челомъ на него, Тв—ва, въ означенной курск. воев. канцеляріи, будтобы на помянутаго сына его напрасно отъ него нападеніе и побои учинены были и яко бы отъ того въ 9 день смерть ему приключилась; и какъ опредѣлено было представить онаго къ осмотру, тогда, закрывая то свое воровство, что билъ челомъ и покленалъ его, Тв—ва, тѣмъ ложно онаго сына своего къ тому осмотру не показалъ, въ чемъ и по слѣдствію никакой ихъ въ томъ справедливости не явилось; егда же онъ изъ помянутаго краткаго домоваго отпуска въ тогдашнее время отправился, на опредѣленный ему терминъ, на Украинскую линію къ командѣ, на который и прибылъ, то бывшій тогда въ ландмилицкомъ корпусѣ ген.-маіоръ Александръ Лукинъ, да маіоръ Алексѣй Вергуновъ, по свойству и согласію ихъ, желая, чтобъ его изгнать и помѣстною землею его завладѣть свойственнику ихъ, поселившемуся близъ его на той помѣстной и на однодворческихъ земляхъ недорослю Петру Толкачеву, да вотчиму его, обоянскому помѣщику Дмитрію Чертову, вступясь въ оное гражданское дѣло не по своей должности, публиковали объ немъ, Тв—вѣ, во многія мѣста ложно, будто бы онъ бѣжалъ, въ чемъ послѣ того при слѣдствіи и запирались и чрезъ присланную отъ себя въ тогдашнее же время въ домъ его, Тв—ва, съ поручикомъ Шаховцовымъ двухсотенною командою, приключили дому его неспосное

раззореніе: а послѣ того, закрывая оное, означенный г.-м. Лукинъ вышеписанное однодворческое ложное на него прошеніе изъ помянутой курск. воев. канцеляріи, презрѣвъ право и указы, подъ команду свою къ воинскому суду, для одного вышеписаннаго его изгнанія, къ себѣ взялъ, и потомъ тоже дѣло отъ него отослано было къ воинскому суду въ архангелогородскій драгунскій полкъ, и приставя къ нему слишкомъ 20 человѣкъ караульныхъ, волочили съ тѣмъ дѣломъ подъ крѣпкимъ карауломъ походами въ Слободскихъ полкахъ и по Малороссіи на половинномъ жалованьѣ 9 лѣтъ, приключая ему притомъ всякія примѣтки, истязанія и ругательства; и чрезъ все то время отъ показанныхъ однодворцевъ и помѣщиковъ Толкачева и Чертова, кои въ свойствѣ находятся вышепомянутымъ г.-м. Лукину и м. Вергунову, вышеписанному дому его учинено несносное раззореніе: животы и пожитки и всякій хлѣбъ и скотъ, пріѣзжая денно и по ночамъ, пограбили, хоромное строеніе опустошили, о чемъ при дѣлѣ обстоятельно значитъ. И хотя де по прошеніямъ его, Тв—ва, для защищенія отъ онаго изгнанія и раззоренія, и требованъ онъ былъ съ тѣмъ дѣломъ въ пр. сенатъ двумя указами, но въ 1758 г., въ маѣ мѣсяцѣ, по присланному изъ военной коллегіи указу, по одному вышеписанному, не милостивому на него посягательству, не представляя въ оный пр. сенатъ съ тѣмъ дѣломъ, безъ всякаго милосердія уничтоживая все вышеозначенное, приключенное ему изгнаніе и раззореніе, лиша всѣхъ чиновъ, написанъ въ солдаты въ отдаленный сибирскій гарнизонъ, а изъ онаго гарнизона командированъ, для препровожденія ко двору Е. И. В. камчадальскаго рода пѣвицъ, съ которыми и прибылъ сюда въ С.-Петербургъ. И проситъ, чтобъ въ разсужденіи его изгнанія и долговременнаго подъ карауломъ немилостиваго утѣсненія его защитить и прежній заслуженный имъ чрезъ такую долговременную и безпорочную службу рангъ его, который чрезъ всѣ тѣ 10 лѣтъ во многія бывшія произвожденія таковымъ образомъ вовсе уничтоженъ, нынѣ возвратить и опредѣлить, гдѣ надлежитъ, въ армію, и удержанное чрезъ тѣ 10 лѣтъ половинное заслуженное имъ денежное жалованье, по крайнему его недостатку и раззоренію, къ исправленію, и для воспитанія малолѣтнихъ дѣтей его, кои по возрастѣ ихъ служить будутъ,—выдать, а ежели того соизволено не будетъ, то повелѣть съ награжденіемъ ранга отъ службы уволить въ отставку; а вышеписанное гражданское дѣло отъ военн. коллегіи куда надлежитъ взять къ разсмотрѣнію, о чемъ онъ, Тв—въ, послѣ того еще проситъ, дабы онъ болѣе напраснаго истязанія нести и яко втунѣ безъ надлежащей службы, по однимъ партикулярнымъ нападкамъ, находиться не могъ, то исковое гражданское дѣло, по силѣ указовъ и присланнаго изъ высочайшаго Е. И. В. кабинета сообщенія, къ разсмотрѣнію и надлежащему рѣшенію взять по апелляціи въ пр. сенатъ; и притомъ показываетъ, ибо помянутое дѣло, какъ въ прежнихъ, такъ равно и въ томъ его челобитьяхъ объявлено, точно не воинскаго вѣдомства и производимо слѣдствіемъ по взятіи не по своей апелляціи изъ гражданства неправо и прописаннымъ въ ономъ челобитьѣ указамъ въ противность, чего ради по вышеписанному, присланному изъ высочайшаго Е. И. В. кабинета сообщенію

къ разсмотрѣнію и милосердому защищенію и рѣшенію необходимо подлежитъ тому дѣлу взяту быть въ сенатъ подлинному, а безъ того въ военн. коллегіи ни о чемъ ему бить челомъ по тому дѣлу ни мало резону нѣтъ. Причемъ докладывано по челобитной, присланной при сообщеніи изъ кабинета Е. И. В., для надлежащаго разсмотрѣнія, къ ген.-рекетмейстеру, команды ген.-маіора Шевича, славяносербскаго гусарскаго полка полковаго писаря Меркулова, въ неудовольствіи его на рѣшеніе военной же коллегіи, что оная за чинимыми ему отъ г.-м. Шевича нападками и побои, на прошеніе его не токмо изъ команды не выключила, но еще опредѣлила отослать туда подъ карауломъ. Приказали: означенныя, поданныя какъ отъ вышеписаннаго солдата Творогова доношенія и челобитныя, такожъ и онаго Меркулова челобитную же, для надлежащаго разсмотрѣнія и рѣшенія, отослать въ военн. коллегію при указѣ, для того, что по опредѣленію пр. сената декабря 22-го 1759 г., секретно учиненному въ разсужденіи нынѣшнихъ воинскихъ коньюктуровъ по воинскимъ фергерамъ и кригсрехтамъ, изъ военн. коллегіи дѣлъ, въ томъ числѣ и означеннаго Творогова, брать не велѣно; а хотя они въ челобитныхъ своихъ и пишутъ, что имъ въ военн. коллегіи, за показаннымъ уже подозрѣніемъ, паки бить челомъ не можно, но въ военной коллегіи находятся нынѣ какъ президентъ, такъ и члены другіе, и для того велѣть по тѣмъ челобитнымъ имѣющіяся въ военн. коллегіи дѣла разсмотрѣть и справедливое рѣшеніе и удовольствіе учинить; а что изъ нихъ солдатъ Твороговъ пишетъ, якобы его дѣло не воинскаго вѣдомства и производимо слѣдствіемъ по взятіи не по своей апелляціи изъ гражданства, чего ради, ежели по разсмотрѣнію той коллегіи явится подлинно оное дѣло не воинское и принадлежитъ до разсмотрѣнія въ гражданскомъ мѣстѣ, то военн. коллегіи внести оное къ разсмотрѣнію въ сенатъ, къ рекетмейстерскимъ дѣламъ, и о томъ въ ту коллегію послать указъ, а въ рекетмейстерскую контору дать извѣстіе.

1760 г. сентября 7 въ собраніи прав. сенатъ, по доношенію коммерцъ-коллегіи, приказали: имѣющійся въ астраханской губ. канцеляріи, оставшійся отъ продажи въ Персіи каменный ревень, по требованію медицинской канцеляріи, для употребленія въ медикаменты, отдать въ астраханскую аптеку безденежно, противъ того, какъ и напредь сего въ медиц. канцелярію такой же ревень безденежно отпускаемъ былъ, и о томъ послать указы.

1760 г. сентября 11 въ собраніи прав. сенатъ, по доношенію военной коллегіи, приказали: вмѣсто употребленныхъ командированнымъ въ недостающее при заграничной арміи 5 т. число донскимъ казакамъ 303 человѣкъ изъ подушнаго сбора денегъ, а именно: на провіантъ и фуражъ и прочее 9.015 р., да на жалованье 1.371 р. 33 к., итого 10.386 р. 33 к., толикое же число въ главный коммисаріатъ возвратить изъ штатсъ-конторы немедленно, и о томъ послать указы, а въ сенатѣ по экспедиціи дать знать.

1760 г. сентября 11 въ собраніи прав. сенатъ, по экстракту изъ протокола учрежденной при дворѣ Е. И. В. конференціи отъ 7 сего сентября на экстрактъ же, сообщенный изъ прав. сената, о находящемся здѣсь, прибывшемъ изъ Далмаціи епископѣ Симеонѣ Канцаревичѣ, приказали: 1, его, епископа, для представленныхъ въ прошеніи нуждъ и вывода въ здѣшнюю имперію какъ оставшихся фамилій, такъ и вновь желающихъ, въ Далмацію уволить на такомъ основаніи, какъ о томъ отъ коллегіи иностр. дѣлъ въ прав. сенатъ въ 1759 г. представлено, ибо дѣйствительно теперь, какъ въ томъ экстрактѣ изображено, не ко времени и не кстати входить за тѣмъ въ какія либо хлопоты, а еще меньше великія деньги на то тратить, такъ что помянутому епископу лучше всего коротко объявить, что оказанное имъ къ здѣшней имперіи усердіе пріемлетъ Ея И. Величество со благоволеніемъ; что буде возвращаясь онъ нынѣ въ отечество намѣренъ и можетъ свои услуги усугубить, то оное въ свое время въ забвеніи не останется, но что теперь обстоятельства не позволяютъ турецкому двору подать поводъ къ какой либо завистн и жалобамъ; что потому всякій добровольный выходецъ будетъ здѣсь охотно принятъ и по его желанію опредѣленъ и поселенъ, но никакихъ на выводъ расходовъ, а наименьше нарочныхъ для того отсюда посылокъ, чинимо быть не можетъ; и притомъ ему, епископу, позволить взять съ собою не токмо кого онъ похочетъ изъ выведенныхъ имъ людей, но и самаго сына его, поручика Игнатія Канцарева, ибо хотябъ и не возвратились, великихъ въ томъ несходствій нѣтъ; а въ дачѣ требованнаго имъ оберъ-офицера отказать. 2, Выведенныхъ изъ Далмаціи людей, въ удовольствіе его, епископа, изъ команды г.-п. Хорвата выключить и перевести на поселеніе въ Славяносербію, или по желанію ихъ распредѣлить, какъ по опредѣленію прав. сената 1759 г. марта 3 велѣно. въ старые гусарскіе и новоучреждающіеся македонскій и болгарскій полки, кто куда пожелаетъ, почему и имѣющихся при немъ гусаръ Дмитрія Павлова и Степана Давыдова, по ихъ желанію же, военн. коллегіи опредѣлить въ гусарскіе полки, находящіеся при заграничной арміи, удовольствовавъ ихъ надлежащимъ жалованьемъ и прочимъ изъ штатсъ-конторы, и о томъ куда надлежитъ послать указы. Чтоже при означенномъ экстрактѣ, для разсмотрѣнія, приложены помянутаго епископа доношеніе и означенныхъ двухъ гусаръ челобитныя, поданныя въ конференціи на г.-п. Хорвата, о чинимыхъ имъ и гусарамъ притѣсненіяхъ и раззореніяхъ и побояхъ, и что они не по желанію ихъ опредѣлены въ пандурскій полкъ и жалованьемъ не довольствованы были, и отъ того пришли въ крайнюю скудость и наготу, за чѣмъ по наряду и на караулъ не пошли, когда жалованьемъ удовольствованы не будутъ, за что имъ, Х-мъ, съ командою при ихъ домахъ съ ними поступлено оружейною рукою, нѣкоторые убиты до смерти, застрѣлены и перераненны, а иные немилостиво биты и послѣ еще наказаны; но понеже въ нынѣшнемъ году, въ февралѣ мѣсяцѣ, г.-п. Хорватъ въ прав. сенатъ представлялъ, что обрѣтающіеся въ Новой Сербіи, въ Новомиргородскомъ гарнизонѣ, черногорцы оказали къ службѣ ослушанія, возмущенія и дерзновенные поступки, за что, по тамошней пограничности, учинено имъ, Х-мъ, публичное наказаніе, нѣко-

торыхъ изъ самыхъ къ тому бунту зачинщикамъ ссылкою въ Рогервикъ съ вырѣзаніемъ ноздрей и постановленіемъ знаковъ, которое учиненное имъ, Х-мъ, штрафованіе прав. сенатомъ февраля 9 и марта 3 сего года апробовано, того ради о томъ, противъ означеннаго помянутыхъ гусаръ челобитья, справясь и выписавъ, предложить къ разсужденію особо.

1760 г. сентября 18 въ собраніи прав. сенату докладывано по экстракту, учиненному по доношеніямъ кіевской губ. канцеляріи и коллегіи иностр. дѣлъ, о желающихъ къ возвращенію изъ Польши раскольникахъ и прочихъ живущихъ въ Польшѣ въ бѣгахъ россійскихъ подданныхъ, и какимъ способомъ ихъ оттуда достать и здѣсь какъ съ ними поступать, приказали: объ ономъ о всемъ имѣть разсужденіе впредь въ полномъ прав. сената собраніи.

1760 г. сентября 4 и 18 въ собраніи прав. сенатъ, слушавъ доношенія коллегіи иностр. дѣлъ, коимъ на посланный изъ сената указъ, по представленію сибирскаго губернатора, т. с. Соймонова, обще съ г.-м. Веймарномъ и бриг. Фрауендорфомъ о Сибирскихъ линіяхъ и о зюнгорской землѣ, нынѣ впустѣ находящейся, объявляетъ, что китайцы, продолжая пользоваться прошедшею для нихъ удачею въ разсужденіи бывшаго многочисленнаго зюнгорскаго народа, который, еслибы въ ономъ внутренняго междоусобія не случилось, едвали въ состояніи были бы и преодолѣть, нынѣ, что далѣе, то больше, въ тамошней сторонѣ сильными и для здѣшней стороны сомнительными сосѣдями становятся; причемъ можно въ разсужденіи ихъ и такое обстоятельство примѣтить, что по мѣрѣ одерживаемыхъ ими успѣховъ въ завладѣніи и завоеваніи находящихся въ Великой Татаріи областей, кажется, они толь грубѣе и взмерчивѣе и въ корреспонденціи своей со здѣшнею стороною становятся; но какъ бы то впрочемъ ни было, однакоже при настоящихъ ихъ успѣхахъ, а особливо и прилагаемомъ съ ихъ стороны весьма прилежномъ стараніи къ удержанію зюнгорской земли навсегда въ своемъ владѣніи, и оказываемомъ, напротивъ того, къ здѣшней сторонѣ крайнемъ огорченіи въ неполученіи удовольствія по ихъ, хотя и прихотливымъ, требованіямъ, весьма безвременно, да и напрасно было бы домогаться у нихъ о оставленіи зюнгорской земли впустѣ, ибо они неоднократно уже присланными сюда листами своими давали знать о завоеваніи и совершенномъ завладѣніи ими оною землею, какъ то и въ самомъ дѣлѣ правда. И такъ, когда имѣютъ они тамошнія мѣста подъ руками, потому и никакой надежды и быть не можетъ къ тому ихъ довести и склонить, чему уже и опытъ былъ, какъ сибирскій губернаторъ съ г.-м. Веймарномъ и бр. Фрауендорфомъ въ нынѣшнемъ ихъ общемъ разсужденіи примѣтили, а именно: когда при воспослѣдующемъ въ зюнгорскомъ народѣ смятеніи и происшедшемъ потому со стороны китайской сего народа утѣсненіи, нѣкоторые сперва зюнгорскіе зайсанги къ здѣшнимъ границамъ приблизились и по прошеніямъ ихъ въ подданство Ея И. В-ва приняты были, а съ китайской стороны вздумано было ихъ выдачи требовать

подъ претекстомъ такимъ, будто тѣ зайсанги напредь сего къ нимъ преклонялись и что ими и вся уже зюнгорская земля завоевана, тогда въ отправленномъ отсюда листѣ въ ихъ китайскій трибуналъ отъ 20 мая 1757 г., между другими означенными причинами, по которымъ на такой пріемъ поступлено, упомянуто было и о учиненномъ здѣсь отъ бывшаго въ 1731 г. ихъ китайскаго государства посла, по тогдашней у нихъ съ зюнгорскимъ народомъ войнѣ, предложеніи и представливанной отъ него готовности къ уступкѣ изъ зюнгорскихъ земель что будетъ потребно въ здѣшнюю сторону; но они, напротивъ того, сперва отвѣтствовали, что какъ по учиненному со стороны ихъ напредь сего, при случаѣ бывшей у нихъ съ Зюнгоріею войны, предложенію, никакой имъ помощи показано не было (ибо сей ихъ посолъ въ томъ одномъ намѣреніи сюда и отправленъ былъ, чтобъ склонить здѣшнюю сторону въ сей ихъ войнѣ возъимѣть участіе), то никакой справедливости и нѣтъ нынѣ здѣшней сторонѣ и требовать у нихъ изъ той земли части; а потомъ въ другихъ листахъ они не усомнились и столько отозваться, что еслибы для овладѣнія тамошними мѣстами со здѣшней стороны отправлено было войско, оное съ ихъ стороны всякое сопротивленіе нашло бы и безъ сомнѣнія до того допущено не было бы. И по разсужденію коллегіи ин. дѣлъ видится, что хотябы и китайскій дворъ до того доведенъ былъ, чтобъ зюнгорскія мѣста оставить впустѣ, при всемъ томъ для интересовъ Ея И. В-ва особливой изъ того пользы не предвидится, для того, что, какъ извѣстно, зюнгорскія мѣста пространныя и особливо выгодныя, то хотя нынѣ, когда тѣ зюнгорскія мѣста въ китайскомъ владѣніи находятся, къ кочеванію на оныя киргизкайсаки средней орды всячески съ ихъ стороны и склоняются и въ томъ сколько ни колеблятся, однакоже страхъ китайскаго, какъ извѣстно, тиранскаго владѣнія въ нѣкоторыхъ изъ нихъ остается, и отъ того многіе еще и не склонными къ тому являются; а буде бы китайцы отъ оной земли отступились, напередъ угадать можно, чтобъ средней орды киргизкайсаки всѣ вообще и немедленно на оную перешли и тамошнею выгодностью переманили и меньшую киргизкайсацкую орду, кочующую за Оренбургомъ, а изъ сообщенія сихъ ордъ еще тягостнѣйшее для здѣшней стороны сосѣдство произошло бы, какое было въ разсужденіи зюнгорскаго народа, который какъ былъ идолопоклонническаго зловѣрія, толь меньше могъ имѣть конекціи съ находящимися на границахъ здѣшними подданными магометанами; напротивъ того, буде бы у киргизкайсакъ дошло до общаго сообщенія, такимъ образомъ, чтобъ они, перешедъ на зюнгорскія мѣста, сдѣлались ни отъ кого независимыми и со всѣми въ Великой Татаріи находящимися магометанскими сосѣдними областями возъимѣли обязательство, они столь сильными и для здѣшней стороны сдѣлаться могли бы, чтобъ всегда надобно было находиться въ крайнемъ сомнѣніи и о всѣхъ живущихъ при границахъ здѣшнихъ подданныхъ магометанахъ, которыхъ въ сибирской и оренбургской губерніяхъ, причитая къ тому и башкирцевъ, находится множественное число. Почему, при всѣхъ сихъ обстоятельствахъ, сколько ни уважалось бы усплованіе въ тамошней сторонѣ китайскаго

государства, однакожъ больше сдѣлать не можно, какъ токмо принять въ разсужденіе другое сибир. губ. Соймонова, обще съ г.-м. Веймарномъ и бр. Фрауендорфомъ представленіе, о занятіи отъ Усткаменогорской крѣпости при р. Бахтурмѣ угодныхъ къ поселенію и хлѣбопашеству мѣстъ и о построеніи на оныхъ въ удобныхъ мѣстахъ крѣпостей, дабы тѣмъ толь лучше съ тамошней стороны загородиться, и что не меньше нужно предварить, чтобъ китайцы оныхъ не заняли и не возобновили прежнихъ зюнгорскихъ владѣльцевъ претензіи на крайнія сибирскія мѣста; и хотя напредъ сего всѣ бывшіе зюнгорскіе владѣльцы въ чинимыхъ къ здѣшней сторонѣ, о занятіи здѣшними городами и крѣпостями будто имъ принадлежащихъ земель, о протестаціяхъ всегда отзывались, якобы въ прежнія времена границы между всероссійской имперіи и ихъ владѣніемъ учинены были съ теленгутами и имъ подчиненнымъ народомъ, въ близости тамошнихъ мѣстъ кочевавшимъ вдоль по р. Иртышу, по Омь рѣку, и будто тамъ и засѣка была, а въ другомъ мѣстѣ, подъ кузнецкимъ уѣздомъ, за границу положена была рѣчка Уень, или Черная Омь, которая впала въ р. Обь, и при томъ постановлено было, чтобъ съ обѣихъ сторонъ далѣе того не переходить, и будто на тѣхъ земляхъ жили ихъ люди, но съ россійской стороны, преступя оныя границы, построены потомъ города: Томскъ, Кузнецкъ, Красноярскъ и крѣпости по Иртышу рѣкѣ и заводы; однакоже со здѣшней стороны бывшимъ здѣсь затѣмъ зюнгорскимъ посланцамъ въ 1735 г. отвѣтствовано, да и потомъ всегда при случаяхъ въ ихъ сторону объявляемо было, что въ тѣхъ мѣстахъ границъ и засѣкъ и иныхъ знаковъ никогда не бывало, а ежелибы оныя прежде сего чинены были, о томъ бы имѣло быть письменное на обѣ стороны утвержденіе, но къ тому и причины никакой не было, понеже всѣ тѣ земли изстари къ россійской имперіи принадлежать и города на оныхъ Томскъ, Кузнецкъ и Красноярскъ построены съ россійской стороны издавна, и болѣе 100 лѣтъ; а хотя на тѣхъ земляхъ прежде сего жили и другіе вольные народы, но оные кочевье свое тамо имѣли съ позволенія отъ россійской стороны, которые съ самаго начала россійскаго тамо владѣнія, а другіе съ построенія помянутыхъ городовъ, для вѣрности, аманатовъ отъ себя въ крайніе россійскіе города давали и даютъ, такожъ и ясакъ россійской имперіи платятъ; и потому, какъ выше сего упомянуто, не для чего было онымъ землямъ быть разграниченнымъ, ибо оная до вершинъ всѣхъ рѣкъ, которыя теченіе свое имѣютъ въ Студеное море, принадлежатъ издревле къ всероссійской имперіи, а изъ тѣхъ народовъ, которые напредъ сего были подъ державою россійскою, хотя нѣкоторые потомъ отложились и ушли въ улусы зюнгорскіе, но которымъ народамъ со стороны владѣльцевъ зюнгорскихъ тѣ неосновательныя претензіи и чинены были, совсѣмъ тѣмъ и оные не инако, какъ къ здѣшнему же владѣнію принадлежащими остаются, и прав. сенатъ изъ тѣхъ учиненныхъ съ здѣшней стороны отвѣтовъ на бывшія зюнгорскихъ владѣльцевъ претензіи, которые отвѣты дѣланы были однакожъ по многимъ справкамъ съ сибирскою губ. канцеляріею, изволитъ примѣтить, что по онымъ лежащія по

сю сторону р. Иртыша мѣста до самаго озера Норъ-Зайсанга, чрезъ которое оная рѣка протекаетъ, почитались всегда принадлежащими къ всероссійской имперіи, и потому, кажется, весьма нужно, упреждая могущее быть съ китайской стороны занятіе, какъ наискорѣе заступить линіею и сдѣланіемъ въ удобныхъ мѣстахъ крѣпостей, тѣ мѣста отъ Устькаменегорской крѣпости по р. Бахтурмѣ и далѣе до Телеуцкаго озера, которыя, по представленію снб. губ. Соймонова, г.-м. Веймарна и бр. Фрауендорфа, безъ всякаго до нынѣ прикрытія остаются, ибо какъ сія представляемая отъ нихъ линія отъ Устькаменегорской крѣпости по р. Бахтурмѣ и далѣе до Телеуцкаго озера весьма далеко не доходитъ еще до помянутаго озера Норъ-Зайсанга, потому нечаятельно, чтобъ съ китайской стороны явнымъ образомъ препятствовать въ томъ похотѣли, а еслибы съ ихъ стороны произошла и протестація, можно имъ на то тоже самое отвѣтствовать, что напредъ сего отвѣтствовано было зюнгорскимъ владѣльцамъ, съ такимъ прибавленіемъ, что хотя оныя мѣста до нынѣ лежали и впустѣ, но сіе было однакожъ только, что тамошнія поселенія въ оныхъ еще нужды не имѣли, а какъ нынѣ тѣ селенія столько умножились, что жителей своихъ вмѣщать уже не могутъ, для того и нужда настала новыя заводить жилища, однакожъ въ мѣстахъ издревле къ россійской имперіи принадлежащихъ, чѣмъ, кажется, китайцы, по видимому, и удовольствоваться могутъ, если они безъ того намѣренія еще не имѣютъ со здѣшнею стороною учинить разрывъ. Чтоже касается до представленнаго помянутымъ же сибирскимъ губернаторомъ съ прочими переселенія около Устькаменегорской крѣпости до 2 т. человѣкъ, то хотя коллегія ин. д. почитаетъ и сіе за дѣло весьма нужное, однакожъ, какъ распоряженіе въ томъ отъ нея не зависитъ, и для того все то единственно предастъ въ разсмотрѣніе прав. сената. А военная коллегія поданнымъ же въ прав. сенатъ доношеніемъ прописываетъ о выше объявленномъ же полученное отъ помянутыхъ губ-ра Соймонова, г.-м. Веймарна и бр. Фрауендорфа представленіе и на оное поданное отъ ген.-фельдц., сенатора и кав. гр. П. И. Шувалова мнѣніе, коимъ онъ объявляетъ что де касается до занятія выше помянутыхъ, лежащихъ отъ Устькаменегорской крѣпости при р. Бахтурмѣ, угодныхъ къ поселенію мѣстъ и о построеніи на оныхъ, для закрытія Колыванской и Кузнецкой линій, крѣпостей, оное за весьма полезнѣйшее дѣло почитать надлежитъ и не токмо для того, что помянутые губернаторъ съ генералитетомъ описываютъ р. Бахтурму, гдѣ разныхъ къ строенію угодныхъ лѣсовъ имѣется довольно и потребное для крѣпостнаго строенія число всегда доставаемо было, безъ котораго, для имѣющагося тамъ удобнаго лѣса, а особливо когда поселеніе и хлѣбопашество въ тѣхъ мѣстахъ къ пропитанію жителей завести повелѣно будетъ, пробыть нельзя, но и сверхъ того, двѣ линіи, Колыванская и Кузнецкая, по приведеніи въ окончаніе сей лежащей отъ устья р. Бахтурмы и до озера Телеуцкаго, уничтожены быть могутъ, а сія короче, да и при большой рѣкѣ половиною своею расположится; и къ тому еще и сверхъ не мало земли и по описанію ихъ двоеданцевъ прикроетъ, и ежели бы какія причины къ

тому исполненію препятствовать могли, то надлежитъ стараться оныя преодолѣть, а сію надобную линію какъ наискорѣе дѣломъ привести; съ которымъ мнѣніемъ его, ген.-фельдц и кав., и военн. коллегія согласна, и для того требуетъ, дабы, разсмотря, повелѣть, въ предупрежденіе отъ китайской стороны неполезностей, надлежащее потому строеніе производить и все то, по знанію объявленныхъ мѣстъ, поручить сибирскому губернатору съ тамошнимъ генералитетомъ. И имѣя о томъ довольное разсужденіе, приказали: о занятіи выше показанныхъ отъ Устькаменегорской крѣпости по р. Бахтурмѣ и далѣе до Телеуцкаго озера угодныхъ къ поселенію и хлѣбопашеству мѣстъ и о построеніи въ удобныхъ мѣстахъ крѣпостей, для представленныхъ отъ сиб. губ. Соймонова съ генералитетомъ и отъ коллегіи ин. д. прописанныхъ о томъ обстоятельствъ, и всекрайнѣйшей къ тому надобности, и какимъ образомъ китайцамъ, въ случаѣ иногда могущей быть отъ нихъ на то протестаціи, отвѣтствовать, быть во всемъ по тому коллегій ин. д. и военной представленію и мнѣнію, и для того все оное, по знанію тамошнихъ мѣстъ, поручить на попеченіе помянутаго сибирскаго губернатора съ тамошнимъ генералитетомъ и велѣть имъ надлежащее по тому приготовленіе чинить и самымъ дѣйствомъ начать, какъ къ тому возможность допуститъ, по разсмотрѣнію своему, однакожъ безъ упущенія къ тому удобнаго времени, дабы тѣмъ, какъ коллегія ин. д. представляетъ, упредить могущее быть съ китайской стороны оныхъ земель занятіе. Чтоже сиб. губ. Соймоновъ съ генералитетомъ при томъ еще за необходимое представляетъ, чтобъ въ вѣдомствѣ Устькаменегорской крѣпости по рѣк. Убѣ, Ульбѣ, Березовкѣ, Глубокой и по прочимъ впадающимъ рѣчкамъ въ оныя и въ Иртышъ рѣку быть поселенію на первый случай хотя до 2 т. человѣкъ настоящихъ работниковъ, и именно: изъ состоящихъ въ вѣдомствѣ тобольской провинціи крестьянъ и разночинцевъ, то хотя сіе не токмо коллегія ин. д., какъ выше значитъ, но и прав. сенатъ за весьма нужное дѣло признаетъ, ибо какъ они представляютъ, что безъ того вновь полезныхъ учрежденій учинить и тамошнія пограничныя мѣста совсѣмъ въ безопасность привести, а особливо людей провіантомъ достаточно довольствовать, безъ казенныхъ убытковъ и народныхъ тягостей никакъ невозможно; но понеже толикаго числа изъ помянутыхъ тобольскихъ крестьянъ и разночинцевъ безъ крайняго тамошнему народу отягощенія употребить весьма невозможно, потому что уже нынѣ и безъ того съ сибирской губерніи, для безопасности, на Нерчинскую и Селенгинскую линіи не малый нарядъ изъ таковыхъ крестьянъ въ службу назначается, и того ради, въ разсужденіи такихъ невозможностей и крайнихъ при томъ трудностей, для вышепрописанной въ томъ необходимости, а въ облегченіе тамошнихъ въ Сибири людей, на выше упомянутыхъ мѣстахъ въ число требуемыхъ работниковъ селить: 1) изъ находящихся въ тамошней сибирской губерніи обывателей такихъ, кои сами къ тому пожелаютъ, противъ того, какъ и въ 1752 г. февраля 28, по опредѣленію прав. сената, при строющихся по учреждаемой вновь линіи крѣпостяхъ велѣно изъ обывателей сибирской губерніи переселять однихъ только желающихъ людей,

дабы отъ принуждаемаго переселенія, кромѣ охотниковъ, народу не могло послѣдовать крайняго изнеможенія и убытка; чего ради и нынѣ таковыхъ только желающихъ селить, а въ неволю отнюдь никого на то поселеніе не принуждать и не посылать; а для пріохочиванія, таковымъ желающимъ въ помянутыхъ мѣстахъ селиться нынѣ опредѣляется въ тамошнихъ мѣстахъ публиковать, что на помянутое поселеніе потребно до 2 т. семей и которыя въ то число переселиться пожелаютъ, тѣмъ во всякихъ податяхъ давать льготы на 3 года, дабы къ тому селенію болѣе охотниковъ набраться могло, а положенныя за нихъ подати за тѣ 3 года платить изъ казны, а на оставшихся не взыскивать. 2) Равнымъ же образомъ архангелогородской губерніи и устюжской и вятской провинцій, кто изъ государственныхъ крестьянъ находятся въ Сибири для своихъ промысловъ съ паспортами, а пожелаютъ вовсе на поселеніи какъ въ тѣхъ новыхъ мѣстахъ, такъ и близъ Селенгинской и Нерчинской границъ быть, то оныхъ на то поселеніе въ помянутое 2 т. семей число, съ показанною трехлѣтнею льготою, принимать и о томъ ихъ пріемѣ, такожъ и объ отпускѣ съ прежнихъ жилищъ женъ ихъ и дѣтей въ тѣ города письменно сообщать, по которымъ сообщеніямъ на прежнихъ жилищахъ ихъ выключать и въ переписныхъ книгахъ отмѣчать, а въ сенатъ и въ камеръ-коллегію рапортовать. Однакожъ такой пріемъ, ежели много охотниковъ явится, не болѣе продолжать, какъ до 2 т. семей, дабы чрезъ то и самыя тѣ мѣста не оскудѣть; къ тому же, при такихъ переселеніяхъ и того крайне наблюдать, дабы помѣщичьи крестьяне своевольно туда не переселялись и для того всѣ подговоры и побѣги предостерегать, и буде таковые бѣглые явятся, съ таковыми поступать по указамъ безъ упущенія; и выше объявленныхъ желающихъ крестьянъ селить не по самой въ занимаемыхъ по Бахтурмѣ мѣстахъ линіи, но уступя внутрь отъ 40 до 50 верстъ, въ удобныхъ мѣстахъ, дабы оные во всегдашней опасности состоять не могли, и о томъ куда надлежитъ послать указы, а Ея И. В-ву въ рапортѣ отъ сената донести.

1760 г. сентября 18 въ собраніи прав. сенатъ, слушавъ учиненнаго въ сенатѣ о государственныхъ крестьянахъ экстракта и прежнихъ пр. сената о переложеніи ихъ въ помѣщичій окладъ 1757 г. марта 14, іюля 11 и 1758 г. января 16 разсужденій, принявъ въ разсмотрѣніе, что по нынѣшнимъ обстоятельствамъ и воинскимъ коньюктурамъ на необходимо нужнѣйшіе и времени нетерпящіе воинскіе расходы крайняя въ деньгахъ надобность состоитъ, которыхъ расходовъ, а особливо потребную сумму на довольство находящихся за границею Е. И. В. войскъ, нынѣ состоящіе государственные доходы вынести и удовольствовать, по великости требующейся въ расходъ суммы, совершенно не въ состояніи, и для тѣхъ видимыхъ недостатковъ изыскивая способовъ къ пополненію Е. И. В. на выше означенные, нужнѣйшіе и времени не терпящіе воинскіе расходы государственныхъ доходовъ, которые бы могли быть съ пользою Е. И. В. высочайшаго интереса безъ отягощенія государству и народу, согласно приказали: понеже, по состоянію времени, при

жизни блаж. и вѣчн. сл. дост. памяти Государя Императора Петра великаго, при расположеніи мужескаго пола душъ на подушный окладъ, высочайшими Его И. В. 1723 г. апрѣля 13 и октября 23 указами положено на черносошныхъ крестьянъ, на татаръ и ясашныхъ и на пашенныхъ и на другихъ, имъ подобныхъ государственныхъ крестьянъ, которые не за помѣщики, сверхъ настоящаго подушнаго сбора по 4 гривны съ души, вмѣсто помѣщичья дохода, что прочіе крестьяне платятъ, дворцовые во дворецъ, синодальнаго вѣдѣнія въ синодъ, помѣщиковы своимъ помѣщикамъ, а нынѣ, благодатію Божескою, всякіе съ земли доходы, по распространенію россійской коммерціи и всякихъ промысловъ, несравненно противъ тѣхъ прежнихъ временъ умножились и, какъ уже всѣмъ извѣстно, что помѣщики доходовъ своихъ ниже рубля съ души почти нигдѣ не получаютъ, а дворцовые крестьяне и дѣйствительно во многихъ мѣстахъ цѣлыми губерніями, такожъ и синодальные крестьяне по 1 руб. съ души обложены и платятъ, архіерейскихъ же и монастырскихъ крестьянъ и точно именнымъ Е. И. В. 1757 г. октября 6 высочайшимъ указомъ повелѣно переложить всѣхъ въ помѣщичьи оклады, а помянутые государственные крестьяне и по нынѣ сверхъ подушнаго оклада въ одномъ четыре-гривенномъ съ души окладѣ безъ прибавки состоятъ; по состоянію же ихъ, на довольныхъ земляхъ будучи и только разные правители и проѣзжіе разными примѣтками отъ нихъ пользуются и, уповательно, не менѣе же рубля съ души сойдетъ, но безъ всякой въ казну Е. И. В. пользы, а по ревизорскимъ вѣдомостямъ государственныхъ, ясашныхъ и черносошныхъ крестьянъ, иновѣрцевъ крещеныхъ и не крещеныхъ и съ приписными ко всякимъ казеннымъ и партикулярнымъ заводамъ (кромѣ однодворцевъ и иновѣрцевъ, опредѣленныхъ въ вѣдомство адмиралтейское, къ корабельнымъ лѣсамъ, и синодальныхъ, архіерейскихъ, монастырскихъ и церковныхъ крестьянъ) состоитъ 946.007 душъ, съ которыхъ къ помянутымъ, прежде положеннымъ съ нихъ вмѣсто помѣщичья дохода, 4 гривнамъ въ рублевый окладъ пополнительныхъ по 60 коп. съ души доходовъ будетъ въ годъ 567.604 р. 20 к., того ради учинить слѣдующее: 1, съ выше объявленныхъ, состоящихъ по нынѣшней послѣдней ревизіи государственныхъ и черносошныхъ и прочихъ крестьянъ и иновѣрцевъ не крещеныхъ, такожъ и крещеныхъ, кои, по прошествіи за крещеніе трехлѣтней льготы, къ платежу равнаго съ государственными крестьянами оклада слѣдуютъ (кромѣ однодворцевъ и приписныхъ къ адмиралтейству иновѣрцевъ, такожъ сибирской губерніи тѣхъ дистриктовъ, съ которыхъ въ 1752 г. со 100 по 10 душъ, для защищенія границъ, въ казаки выбраны и дѣйствительно къ службу употребляются), вмѣсто прежде положеннаго помѣщичья четырехгривеннаго дохода, по нынѣшнему состоянію, въ уравненіе противъ дворцовыхъ, синодальныхъ и помѣщиковыхъ положить сверхъ настоящаго семигривеннаго подушнаго сбора въ рублевый окладъ, а именно: къ прежнимъ 40 коп. прибавить съ души по 60 коп. въ годъ, и тотъ сборъ съ начала 1761 г. въ казну Е. И. В. производить обще въ одно срочное время съ настоящими, прежде положенными подушными деньгами, и

тѣми же опредѣленными къ подушному сбору людьми, записывая въ тѣ же подушнаго сбора окладныя приходныя книги, не прибавляя и не опредѣляя особыхъ служителей и не дѣлавъ особыхъ же книгъ и счетовъ, и не чиня плательщикамъ особой же для платежа тѣхъ прибавочныхъ денегъ высылки и въ квитанціяхъ раздѣленія, но обще съ прежними подушными деньгами пріемъ чинить и квитанціи давать, дабы отъ особаго для сбора оныхъ учрежденія какъ казеннаго излишняго расхода, такъ и плательщикамъ излишняго же затрудненія быть не могло, а болѣе того никакихъ безъ указовъ доходовъ, подводъ и работъ съ нихъ уже требовано и брано не было бы, такожъ отъ воеводъ и управителей обидъ, налоговъ, а паипаче съ нихъ взятковъ и другихъ никакихъ притѣсненій отнюдь не чинить; чего ради, для защищенія отъ обидъ и всякихъ за нихъ по дѣламъ ходатайствъ и надсматриванія имѣть имъ, госуд. крестьянамъ, по выбору изъ лучшихъ крестьянъ, кого они похотятъ по желанію своему, такъ, какъ и до нынѣ у нихъ въ волостяхъ старосты выборные и сотскіе находятся. Отъ всѣхъ же тѣхъ полагаемыхъ въ платежъ прибавочныхъ по 60 коп. съ души государственныхъ, черносошныхъ и прочихъ крестьянъ, когда отъ нихъ бываютъ выборы помянутымъ старостамъ, выборнымъ, сотскимъ и десятскимъ, въ города ихъ, для разсмотрѣнія о тѣхъ выборахъ, не забирать, понеже состоитъ оный выборъ въ ихъ волѣ; такожъ для подачи рапортовъ по инструкціямъ о ворахъ и разбойникахъ и другихъ повелѣнныхъ вѣдомостей самихъ тѣхъ выборныхъ и старостъ, такожъ сотскихъ и десятскихъ въ города не требовать, только бы они тѣ рапорты и вѣдомости присылали въ положенное время безъ упущенія, а инструкціи имъ отсылать изъ городовъ, не забирая же самихъ ихъ въ тѣ города, дабы отъ того всякія происходимыя имъ отягощенія пресѣчены быть могли; и о томъ сочиня публичному указу формуляръ, предложить къ апробаціи пр. сенату, а Ея И. Величеству поднести отъ сената рапортъ, въ которомъ всеподданнѣйше донести, что пр. сенатъ къ оной прибавкѣ на государственныхъ крестьянъ, вмѣсто помѣщичья дохода, къ четыремъ гривнамъ еще по 60 коп. съ души приступилъ для того: въ плакатѣ 1724 г., при положеніи какъ помѣщичьихъ, такъ и государевыхъ всякаго званія крестьянъ въ подушный семигривенный окладъ, изображено, что больше того никакихъ денежныхъ и хлѣбныхъ податей и подводъ не имать и платить неповинны, развѣ что за деньги, какъ въ 7 пунктѣ объявлено, и для такихъ дѣлъ оные указы за рукою Е. И. В., или за руками всего сената, подписаны и въ народъ печатными указами публиковано будетъ, по чему непремѣнно и исполняется, равно какъ съ помѣщичьими, такъ и съ государевыми безъ всякаго наложенія; а тѣ четырехгривенные на госуд. крестьянъ деньги особливо положены съ точнымъ въ томъ же плакатѣ изъясненіемъ, вмѣсто тѣхъ доходовъ, что платятъ дворцовые во дворецъ, синодальнаго вѣдѣнія въ синодъ, помѣщичьи помѣщикамъ; слѣдственно, когда уже дворцовые и синодальные по 1 р. съ души дѣйствительно обложены и платятъ, и помѣщики меньше не получаютъ, а къ тому нынѣ и архіерейскихъ и монастырскихъ крестьянъ именнымъ

Е. И. В. высочайшимъ указомъ въ помѣщичій же окладъ переложить повелѣно, то сенатъ, по должности своей, для пополненія необходимо требующихся государственныхъ расходовъ, по справедливости, и тѣхъ госуд. крестьянъ съ дворцовыми, синодальными и помѣщичьими крестьянами сравнять опредѣлилъ, противъ которыхъ будучи въ равенствѣ и тягости, почитать имъ не можно. 2, Купечество и приписныхъ къ оному цеховыхъ и прочихъ, для употребленія изъ нихъ къ разнымъ сборамъ въ службы и приписныхъ къ адмиралтейству иновѣрцевъ, для ихъ къ корабельнымъ лѣсамъ, яко весьма нужнѣйшему дѣлу, употребленія и что изъ нихъ же и въ службу Е. И. В. наряды бываютъ, оставить въ прежнемъ окладѣ; однакожъ о купечествѣ и цехахъ, въ какихъ они окладахъ и службахъ быть опредѣлены и сколько изъ нихъ всего для тѣхъ службъ употребляется и для заводовъ и фабрикъ освобождено, о томъ въ экспедиціяхъ по магистрату, а о приписныхъ къ корабельнымъ лѣсамъ иновѣрцахъ, съ какимъ основаніемъ оные состоятъ, по адмиралтейству, учиня обстоятельныя выписки и справки, предложить къ разсмотрѣнію пр. сенату немедленно, а о однодворцахъ по представленіи отъ ген.-лейтенанта Ушакова, по примѣру вышеписанныхъ и по изысканному имъ, ген.-лейт., о ихъ состояніи способу, такожъ о синодальныхъ, архіерейскихъ, монастырскихъ и церковничьихъ крестьянъ, коихъ къ положенію въ такой же рублевый окладъ разсуждаемо было, но послѣ того, по состоявшемуся Е. И. В. именному повелѣнію, о переложеніи ихъ въ помѣщичій окладъ особое опредѣленіе учинено будетъ. 3, Что же сенату представлены способы: 1, отъ сенатора, ген.-фельдм, и кав. гр. А. В. Бутурлина, между прочимъ, о наложеніи на однодворцевъ и государственныхъ крестьянъ, избавя ихъ отъ всѣхъ налоговъ и тягостей и напрасныхъ примѣтокъ, единственно къ подушному окладу по 1 руб. на годъ; 2, отъ сенатора же, ген.-фельдц. и кав. гр. П. И. Шувалова, о учрежденіи изъ тѣхъ госуд. крестьянъ и о содержаніи имъ ландмиліціи, дабы тѣмъ способомъ армейскіе полки, которые, по необходимостямъ, или внутри государства, или при другихъ границахъ находиться имѣютъ, освободить, а тѣ мѣста, какъ гарнизонныя, такъ и они, равно же и гарнизоны заступить могли, что все сенатъ потому же за полезное признаетъ, но первѣе, по нынѣшнимъ коньюктурамъ, на упомянутые нужнѣйшіе воинскіе расходы выше объявленный съ нихъ, въ уравненіе другимъ, сборъ необходимо опредѣлить потребно, и для того, по выше помянутымъ представляемымъ о ландмиліціи и о прочемъ способамъ, въ силу прежнихъ пр. сената 1757 г. марта 14, іюля 11 и 1758 г. января 18 разсужденій, разсматривано быть имѣетъ тогда, когда нынѣшняя война окончится и мирное время настоять будетъ; а подъ какимъ правленіемъ всѣмъ вышеписаннымъ госуд. крестьянамъ быть, по примѣру дворцовыхъ волостей, а притомъ и сохраняя ихъ вольности, чрезъ которое бы они отъ всякихъ обидъ и налоговъ защищены и охранены быть могли, о томъ сочинить на апробацію особое опредѣленіе.

Формуляръ.

Указъ Е. И. В., самодержицы всероссійской. Изъ прав. сената объявляется во всенародное извѣстіе. Въ публикованномъ во всемъ государствѣ въ 1724 г. плакатѣ, при положеніи какъ помѣщиковыхъ, такъ и государевыхъ всякаго званія крестьянъ, въ подушный семигривенный окладъ, изображено, что больше того никакихъ денежныхъ и хлѣбныхъ податей и подводъ не имать и платить не повинны, развѣ что за деньги, какъ въ 7 пунктѣ объявлено, и для такихъ дѣлъ указы за рукою Его И. В., или за руками всего сената, подписаны и въ народъ печатными указами публиковано будетъ; почему, равно какъ съ помѣщиковыми, такъ и съ государственными, безъ всякаго наложенія непремѣнно и исполняется. А сверхъ того настоящаго подушнаго сбора на черносошныхъ крестьянъ, на татаръ и ясашныхъ и на пашенныхъ, и на другихъ, имъ подобныхъ госуд. крестьянъ, которые не за помѣщиками, положено по 4 гривны съ души, съ точнымъ въ томъ же плакатѣ изъясненіемъ, вмѣсто тѣхъ доходовъ, что платятъ дворцовые во дворецъ, синодальнаго вѣдѣнія въ синодъ, помѣщиковы помѣщикамъ. А нынѣ, благодатію Божескою, всякіе съ земли доходы, по распространенію россійской коммерціи и всякихъ промысловъ, несравненно противъ тѣхъ прежнихъ временъ умножились и какъ уже всѣмъ извѣстно, что помѣщики доходовъ своихъ ниже рубля съ души почти нигдѣ не получаютъ, а дворцовые крестьяне во многихъ мѣстахъ цѣлыми губерніями, такожъ и синодальные крестьяне по рублю съ души обложены и дѣйствительно платятъ, архіерейскихъ же и монастырскихъ крестьянъ и точно именнымъ Е. И. В. 1757 г. октября 6 высочайшимъ указомъ повелѣно переложить всѣхъ въ помѣщичьи же оклады, слѣдственно, для пополненія необходимо требующихся государственныхъ расходовъ, по справедливости, и тѣхъ госуд. крестьянъ съ дворцовыми, синодальными и помѣщиковыми крестьянами сравнять надлежитъ, противъ которыхъ, будучи въ равенствѣ, и тягости почитать имъ не можно. И того ради, по указу Е. И. В. пр. сенатъ приказали: съ выше объявленныхъ, состоящихъ по нынѣшней послѣдней ревизіи государственныхъ и черносошныхъ и прочихъ крестьянъ и иновѣрцевъ не крещеныхъ, такожъ и крещеныхъ, кои по прошествіи за крещеніе трехлѣтней льготы къ платежу равнаго съ год. крестьянами оклада слѣдуютъ (кромѣ однодворцевъ, содержащихъ ландмилицію и приписныхъ къ адмиралтейству иновѣрцевъ, такожъ сибирской губерніи тѣхъ дистриктовъ, съ которыхъ въ 1752 со 100 по 10 душъ, для защищенія границъ, въ казаки выбраны и дѣйствительно въ службу употребляются), вмѣсто прежде положеннаго помѣщичья четырехгривеннаго дохода, по нынѣшнему состоянію, въ уравненіе противъ дворцовыхъ, синодальныхъ и помѣщиковыхъ крестьянъ, сверхъ настоящаго семигривеннаго подушнаго сбора, положить въ рублевый окладъ, а именно: къ прежнимъ 40 коп. прибавить съ души по 60 коп. въ годъ, и тотъ сборъ съ начала 1761 г. въ казну Е. И. В. производить обще въ одно срочное время съ настоящими, прежде положенными

подушными деньгами и тѣми же опредѣленными къ подушному сбору людьми, записывая въ тѣ же подушнаго сбора окладныя приходныя книги, не прибавляя и не опредѣляя особыхъ служителей и не дѣлавъ особыхъ же книгъ и счетовъ, и не чиня плательщикамъ особой же для платежа тѣхъ прибавочныхъ денегъ высылки и въ квитанціяхъ раздѣленія, но обще съ прежними подушными деньгами пріемъ чинить и квитанціи давать, дабы отъ особаго для сбора оныхъ учрежденія какъ казеннаго расхода, такъ и плательщикамъ излишняго затрудненія быть не могло, а болѣе того никакихъ безъ указовъ доходовъ, подводъ и работъ съ нихъ уже требовано и брано не было бы, такожъ отъ воеводъ и управителей обидъ, налоговъ, а наипаче съ нихъ взятковъ и другихъ никакихъ притѣсненій отнюдь не чинить; чего ради, для защищенія отъ обидъ и всякихъ за нихъ по дѣламъ ходатайствъ и надсматриванія, имѣть имъ, госуд. крестьянамъ, по выбору изъ лучшихъ крестьянъ, кого они похотятъ по желанію своему, такъ, какъ и до нынѣ у нихъ въ волостяхъ старосты, выборные и сотскіе находятся; и когда отъ нихъ бываютъ выборы, помянутымъ старостамъ, выборнымъ, сотскимъ и десятскимъ тогда въ города ихъ, для разсмотрѣнія о тѣхъ выборахъ, не забирать, понеже состоитъ оный выборъ въ ихъ волѣ; такожъ для подачи рапортовъ по инструкціямъ о ворахъ и разбойникахъ и другихъ повелѣнныхъ вѣдомостей самихъ тѣхъ выборныхъ и старостъ, такожъ сотскихъ и десятскихъ, въ города не требовать, только бы они тѣ рапорты и вѣдомости присылали въ положенное время безъ упущенія, а инструкціи имъ отсылать изъ городовъ, не забирая же самихъ ихъ въ тѣ города, дабы отъ того всякія происходимыя имъ отягощенія пресѣчены быть могли; о чемъ во всемъ государствѣ для исполненія симъ и публикуется.

1760 г. сентября 18 въ собраніи прав. сенатъ, по дѣлу объ отправленіи въ Голландію агента и прочихъ имѣя довольное разсужденіе, приказали: для соблюденія высочайшаго Е. И. В. интереса какъ въ продажѣ казенныхъ товаровъ, такъ и въ лучшую пользу производимой россійскимъ купечествомъ коммерціи, въ Голландію агента и къ нему товарища, и для обученія коммерціи и содержанія конторъ первостатейныхъ купеческихъ дѣтей нынѣ дѣйствительно опредѣлить и отправленіе оныхъ учинить по силѣ состоявшейся на докладѣ отъ сената 1744 г. марта 15 высочайшей Е. И. В. апробаціи, не требуя вновь отъ Е. И. Величества о томъ указа, ибо хотя въ 1745 г. апрѣля 6 именнымъ Е. И. В. указомъ повелѣно посылку признаннаго тогда за способнаго, по силѣ опой Е. И. В. апробаціи, агентомъ совѣтника, что нынѣ коммерцъ-коллегіи президентъ, Якова Евреинова отставить до предбудущаго Е. И. В. указа, а неотправленіе въ Голландію агента, который потомъ отъ Е. И. В. въ коммерцъ-коллегію сперва вице-президентомъ, а потомъ и президентомъ всемилостивѣйше пожалованъ, слѣдственно, выше помянутое 1744 г. марта 15 отправленіе въ Голландію агента высочайшую Е. И. В. апробацію имѣло, да и указъ 1723 г. о посылкѣ въ чужіе края

торговыхъ людей дѣтей къ исполненію въ своей силѣ состоитъ, того ради, для отправленія того агента сочиненную инструкцію учрежденной коммисіи о коммерціи вновь разсмотрѣть и, въ сходственность съ нынѣшнимъ временемъ, усматривая пользы высочайшаго Е. И. В. интереса, пополнить, и какъ въ агенты и къ нему въ товарищи главному магистрату и конторѣ онаго выбравъ изъ купцовъ знатныхъ и достойныхъ и знающихъ произвожденіе коммерціи и иностранные языки людей, въ кандидаты изъ каждаго мѣста по три человѣка къ разсмотрѣнію въ ту коммисію представить, такъ и для обученія изъ купеческихъ дѣтей и все принадлежащее къ тому отправленію приготовя, по разсмотрѣнію той коммисіи, въ силу выше предписанныхъ указовъ, объ отправленіи оныхъ дѣйствительное исполненіе чинить, и о томъ въ ту коммисію послать указъ, съ приложеніемъ со всего имѣющагося въ сенатѣ о томъ дѣла, съ выписки и съ сочиненной агенту инструкціи точныхъ копій, такожъ въ коммерцъ-коллегію, въ главный магистратъ и контору онаго послать указы.

1760 г. сентября 18 въ собраніи прав. сенатъ, слушавъ экстракта, учиненнаго изъ дѣла о имѣющемся здѣсь и на Кяхтѣ ревенѣ, который отпускался для продажи за море въ коммисію голландскихъ купцовъ Цельсовъ до 1751 г., а съ того года, по причинѣ худого въ оном торгѣ обращенія и что къ помѣшательству оной продажи не точію въ Европу, но и въ самый Амстердамъ изъ Китая кантонскій ревень знатными партіями вывозимъ сталъ быть, отъ чего тому россійскому ревеню расходъ предъ прежними годами несравненно уменьшился и отъ долговременнаго лежанія время отъ времени приходитъ съ невозвратнымъ убыткомъ въ совершенное поврежденіе, такъ что и охранить онаго никакъ невозможно, ибо въ числѣ наличнаго здѣсь и на Кяхтѣ 8.482 пудъ пыли, обрѣзковъ и очистковъ находится больше половины, а именно: 4.652 п., чего ради поданными Ея И. Величеству отъ сената въ 1758 и 1759 г. докладами всеподданнѣйше представлено, дабы оный ревень въ коммисію Цельсовъ болѣе уже не отпускать, а весь имѣющійся на лицо употребить въ продажу на внутреннія всякія надобности и въ отпускъ въ другія государства сухимъ путемъ и моремъ, кто сколько купить пожелаетъ, хотя самымъ малымъ числомъ, постановя оному цѣну не ниже 100 р. за пудъ, а съ отпускнаго внѣ государства, сверхъ того, съ цѣны брать внутреннюю и портовую пошлину; и тотъ ревень продавать въ Москвѣ и здѣсь отъ банковыхъ конторъ, и о томъ во всемъ государствѣ публиковать; буде же по той цѣнѣ большаго расхода не будетъ, тогда изъ той цѣны и убавить по разсмотрѣнію сенатскому; и когда оный наличный казенный ревень весь въ продажу употребится, или компаніею съ заплатою въ казну по постановленной цѣнѣ снятъ будетъ, то впредь, для лучшей въ томъ ревенномъ торгѣ казенной пользы и чтобъ въ продажахъ при отпускѣ онаго за море чрезъ разныя руки у однихъ предъ другими подрыва и въ сборѣ пошлинъ упадка не было, имѣетъ сенатъ тотъ ревенный торгъ отдать въ ком-

панію, дабы оному торгъ тщилась компанія въ лучшее состояніе и размноженіе приводить, съ котораго бы и казнѣ отъ взятья пошлинъ прибыль быть могла; токмо на оные высочайшей Е. И. В. конфирмаціи не послѣдовало. И имѣя о томъ разсужденіе, приказали: помянутый, имѣющійся нынѣ на лицо ревень, въ разсужденіи томъ, дабы оный, за неупотребленіемъ въ расходъ, и совсѣмъ напрасно, съ невозвратнымъ казнѣ убыткомъ, пропасть не могъ и въ капитальной на тотъ ревень суммѣ безъ всякой пользы знатнаго ущерба не приключилось. употребить весь въ продажу съ публичнаго торга не ниже постановленной, вышеозначенной цѣны по 100 р. за пудъ и продавать оный кто сколько купить пожелаетъ большими и малыми партіями всякому безвозбранно, какъ на внутреннія всякія надобности, для собственнаго своего употребленія, такъ и въ отпускъ въ чужія государства сухимъ путемъ и моремъ; и съ отпускнаго внѣ государства сверхъ того съ цѣны 100 р. за пудъ брать внутреннюю и портовую пошлину въ казну, не причитая оныхъ къ откупной таможенной суммѣ, ибо какъ оныя пошлины, яко съ казеннаго товара, въ суммѣ пошлинныхъ сборовъ не считаемы были, слѣдственно и къ отдачѣ въ компанію съ прочими таможенными сборами не подлежатъ; и тому ревеню продажу чинить только въ двухъ мѣстахъ, а именно: здѣсь и въ Москвѣ отъ коммерцъ-коллегіи, единственно объявленною цѣною, не ниже 100 р., а въ сибирской губерніи, по отдаленности оной отсюда и Москвы, на тамошнія внутреннія надобности коммерцъ-коллегіи изъ отправляемаго сюда наличнаго ревеня оставлять, для продажи тамо обывателямъ, нѣкоторое число пудъ по разсмотрѣнію своему, которой и поручить сибирской губернской и иркутской канцеляріямъ, и продавать того ревеня, кто изъ обывателей пожелаетъ, по $^1/_4$ и не болѣе $^1/_2$ фунта, съ такою при томъ предосторожностью и смотрѣніемъ, чтобъ тамо покупной не вывозимъ былъ кѣмъ сюда внутрь государства, а здѣсь и въ Москвѣ покупной въ ту сибирскую губернію. И о той продажѣ, чтобъ всякъ былъ свѣдомъ, публиковать во всемъ государствѣ печатными указами, не объявляя въ оныхъ о числѣ всего того ревеня, и о томъ сочиня публичному указу формуляръ, предложить къ апробаціи, а о чемъ куда надлежитъ послать указы и велѣть коммерцъ-коллегіи весь имѣющійся на Кяхтѣ ревень по будущему зимнему пути отправлять партіями въ Москву и сюда по разсмотрѣнію своему, сколько куда для той продажи потребно, безъ упущенія времени. А Ея И. Величеству подать отъ сената рапортъ, въ которомъ написать: ревень до 1727 г. былъ казеннымъ, а съ 1727 по 1732 г. вольнымъ, а съ того года до нынѣ, по именнымъ 1731 и 1735 г. указамъ, по прежнему казеннымъ торгомъ и отдаванъ въ коммисію Вульфу по 18 гульденовъ фунтъ; въ 1742 г., по высочайшему Е. И. В., за подписаніемъ собственныя Е. И. В. руки, указу, о поставкѣ въ Россію ревеня съ бухаретцкомъ на 10 лѣтъ по 500 пуд. на годъ, цѣною по 16 р. пудъ, контрактъ заключенъ, на которомъ основаніи и до нынѣ принимается; въ 1744 г. на докладѣ отъ сената высочайшая же Е. И. В. апробація послѣдовала: для лучшей предосторожности въ соблюденіи интереса какъ въ продажѣ ревеня, такъ

и другихъ казенныхъ товаровъ, отправить въ Голландію агента, къ чему за способнаго тогда признанъ былъ совѣтникъ, что нынѣ коммерцъ-коллегіи президентъ, Евреиновъ. по именнымъ же Е. И. В. 1745 г. повелѣніемъ, посылка его, Ев-ва, до указа оставлена, а другаго агента еще не отправлено, въ 1748 г., по усмотрѣнному въ ревенномъ торгѣ помѣшательству, что оный не точію въ Европу, но и въ самый Амстердамъ изъ Китая кантонскій ревень знатными партіями вывозимъ сталъ быть и продаванъ съ великою уступкою россійскому ревеню, въ сенатѣ постановлена цѣна по 10 гульденовъ фунтъ, а впредь и еще назначено сбавить до 2-хъ гульденовъ, чтобъ весь имѣющійся казенный ревень скорѣе возможно было продать, о чемъ Ея И. В-ву поданнымъ отъ сената докладомъ донесено, съ прошеніемъ высочайшаго Е. И. В-ва соизволенія, чтобъ въ оное время продавать оный ревень въ заморскій отпускъ при с.-петербургскомъ портѣ, а въ коммисію не отпускать, а съ коммисіонерами чрезъ коммерцъ-коллегію вновь контрактъ заключенъ съ тѣмъ, чтобъ они тщились того ревеня не меньше 800. или по крайней мѣрѣ 700 пудъ въ годъ продать; однакожъ оное осталось въ неисполненіи, ибо въ двухъ годахъ въ Амстердамъ отправлено только 710 пудъ, а съ 1751 г. уже и отправленія не имѣлось и въ 1755 Цельсы писали происходимыя въ продажѣ россійскаго ревеня препятствія и чтобъ свѣжему московскому ревеню по 4 до 5 гульденовъ за фунтъ цѣну поставить; чего ради, по представленіямъ и мнѣніямъ коммерцъ-коллегіи, поданнымъ отъ сената Ея И. В-ву докладами всеподданнѣйше представлено: 1-мъ, 1758 г. мая 22, чтобъ показанный ревень въ коммисію болѣе уже не отпускать, а весь имѣющійся въ С.-Петербургѣ и въ Кяхтѣ на лицо употребить въ продажу какъ на внутреннія всякія надобности, такъ и въ отпускъ въ чужестранныя государства сухимъ путемъ и моремъ безвозбранно и кто сколько купить пожелаетъ, хотя самымъ малымъ числомъ, постановя оному цѣну не ниже 100 р. пудъ, а съ отпускнаго внѣ государства сверхъ того съ цѣны брать внутреннюю и портовую пошлину, и тотъ ревень продавать въ Москвѣ и въ С.-Петербургѣ отъ банковыхъ конторъ единственно объявленною цѣною, по 100 р. пудъ, какъ большими партіями, такъ и малыми частями, кто сколько пожелаетъ, и о томъ, чтобъ всякъ былъ свѣдомъ во всемъ государствѣ, публиковать печатными указами, не объявляя въ оныхъ о числѣ всего того ревеня; буде же по выше объявленной, положенной цѣнѣ большаго расхода не будетъ, тогда изъ той цѣны и убавить по разсмотрѣнію сенатскому, отъ чего казенная польза признается: 1, страховыя, а притомъ и коммиссіонерныя, по 8 процентовъ, деньги оставаться будутъ въ казнѣ; 2, употребленный въ тотъ ревень капиталъ скорѣе возвратится и чрезъ такую продажу оный ревень дальняго повреженія минуетъ; когда же такимъ образомъ изъ казны весь наличный ревень проданъ будетъ. тогда оному быть въ вольной торговлѣ по прежнему, позволя оный въ Китаѣ и на границѣ россійскимъ купцамъ всякому покупать и въ Россію безъ всякихъ пошлинъ вывозить, и въ Россіи на внутренніе расходы продавать, а съ отпуска за границы и за море брать съ цѣны

каждому пуду 100 р. портовыя и внутреннія пошлины, почему торгующіе при границѣ купцы сами тщиться будутъ приводить оный торгъ въ лучшее состояніе и размноженіе, съ котораго отъ взятья пошлинъ и казнѣ Е. И. В-ва прибыль быть можетъ. 2-мъ, того же года октября 1; 3-мъ, 1759 г. октября 28, на прежде поданный докладъ требовано высочайшаго Е. И. В-ва указа, съ такимъ пополненіемъ: когда наличный весь ревень въ продажу употребится, или компанією по постановленной цѣнѣ снятъ будетъ, то впредь, для лучшей пользы, чтобъ въ продажахъ и отпускахъ за море чрезъ разныя руки у однихъ предъ другими подрыва и въ сборѣ пошлинъ упадка не было, имѣетъ сенатъ тотъ ревенный торгъ отдать въ компанію, дабы оный торгъ тщилась компанія въ лучшее состояніе и размноженіе приводить, съ котораго бы и казнѣ отъ взятья пошлинъ прибыль быть могла; но на оные доклады высочайшаго Е. И. В-ва указа не воспослѣдовало, а по нынѣ того ревеня здѣсь и на Кяхтѣ накопилось 8.339 пудъ, въ томъ числѣ годнаго только 3402 пуда. Того ради сенатъ, въ разсужденіи того, что отпускъ и продажа того ревеня чрезъ коммиссію, какъ выше значитъ, самимъ дѣломъ пресѣклись, отъ чего на знатную сумму изъ наличнаго погибло, а хотя нынѣ коммерцъ-коллегія, по прошенію англійскихъ купцовъ Риттера и Арбутнота, и представляетъ объ отпускѣ на прежнемъ основаніи до 150 пудъ, но чрезъ такое малое число и какъ по нынѣ въ Голландіи покупать оный охотниковъ не оказывалось, потому можетъ и оный тамъ продолжиться и за непродажею повредиться, а достальной здѣсь въ поврежденіе же придетъ и невозвратный казнѣ убытокъ приключитъ, а не скорѣе ли здѣсь отъ желающихъ оный на готовыя деньги покупаемъ будетъ, то въ сохраненіе высочайшаго Е. И. В-ва интереса нынѣ сенатъ опредѣлилъ: оный наличный ревень выше представленнымъ образомъ дѣйствительно въ продажу произвести, а по усмотрѣнію отъ той продажи и вольнаго изъ онаго за море отпуска прибыли и по опредѣленію въ Амстердамъ россійскаго агента, котораго сенатъ, въ силу вышепомянутой Е. И. В-ва 1744 г. высочайшей апробаціи, и отправить имѣетъ, о томъ ревенѣ, въ сходственность пользы высочайшаго Е. И. В-ва интереса, сенатомъ опредѣленіе учинено будетъ.

1760 г. марта 3, августа 25 и сентября 4 и 18 въ собраніи прав. сенатъ, слушавъ экстракта, учиненнаго по доношеніямъ коллегіи иностр. дѣлъ и военной и т. с. и сибирск. губернатора Соймонова, о пріумноженіи въ Сибири воинскихъ людей, по случаю оказавшагося отъ мунгальскаго Кутухты намѣренія съ его шабинарами и подвластными людьми вступить въ россійское подданство и по причинѣ происшедшихъ съ китайскою стороною несогласій отъ пріема въ здѣшнее подданство зюнгорскаго народа, и прочихъ претензій, чего ради коллегія ин. д. отъ 9 сентября 1757 г. представляетъ, что по такой надобности къ состоящему въ Селенгинскѣ якутскому полку нужно еще 4 пѣхотныхъ прибавить, изъ коихъ двумъ при селенгинской, а другимъ двумъ при нерчинской границахъ быть, чего бы въ такомъ случаѣ и довольно было, но

ежели паче чаянія, съ китайской стороны за мунгальцевъ случилась бы война и въ такомъ же великомъ числѣ, съ какимъ они прежде противъ зюнгорцевъ хаживали, то уже гораздо болѣе войска на границахъ имѣть надобно, а именно: на селенгинской границѣ регулярнаго пѣхотнаго 20 т., да нерегулярнаго 3 т., а на нерчинской регулярнаго 10 т., да нерегулярнаго 2 т.; а между тѣмъ означенные 5 полковъ необходимо на границахъ имѣть потребно, ибо хотя мунгальцы въ подданство россійское и не пришли, однако и безъ того такая прибавка потребна для того, что на границахъ тамошнихъ весьма малолюдно, такъ что и форпостовъ съ потребною обороною и отпоромъ содержать некѣмъ противъ набѣговъ отъ мунгальской стороны, каковы отъ нихъ и впредь быть могутъ. А по сообщеннымъ изъ учрежденной при дворѣ Е. И. В. конференціи въ 1758 г. экстрактамъ опредѣлено: 1-мъ, апрѣля отъ 9, на представленіе коллегіи ин. д., по происшедшимъ здѣсь съ китайскимъ дворомъ по зюнгорскимъ дѣламъ несогласіямъ, для приведенія сибирскихъ границъ отъ тамошнихъ народовъ въ безопасность, находящихся въ оренбургской губерніи, по случаю башкирскаго замѣшанія, 1 т. донскихъ казаковъ на сибирскія линіи перевести, да къ тому еще въ прибавокъ 1 т. же человѣкъ яицкихъ казаковъ отправить, и сверхъ того стоящій въ Уфѣ драгунскій полкъ туда же командировать, изъ которыхъ тѣмъ казакамъ жалованье, провіантъ и фуражъ во все то время производить противъ прочихъ командируемыхъ отъ войска донскаго въ разныя мѣста командъ. 2-мъ, отъ 23 того же мѣсяца, изъ бывшей 1757 г. лѣтомъ въ походѣ четырехнародной команды башкирцевъ и мещеряковъ командировать всѣхъ на помянутую же линію, ибо оные, слѣдуя туда чрезъ свои жилища, могутъ въ оныхъ запасти себя лошадьми и всѣмъ потребнымъ. А потомъ, въ 1759 г., т. с. и сиб. губ. Соймоновъ, прописывая происшедшія съ китайскою стороною несогласія по причинѣ пріема въ россійское подданство зюнгорскаго народа, а наипаче извѣстнаго Амурсананя, и угрожаемую отъ того опасность къ нарушенію мирнаго трактата и къ нападенію на здѣшнія границы, какъ де уже и по развѣдываніямъ точно оказалось, что китайскіе караулы учреждаются и войско умножается, да и указомъ изъ коллегіи ин. д., для усмотрѣнныхъ къ нарушенію мирнаго трактата не малыхъ сомнительствъ, предосторожность усугубить велѣно, токмо тамъ состоитъ въ воинскихъ людяхъ крайній недостатокъ, такъ что не токмо, по весьма не малой обширности границы, иногда во время внезапнаго непріятельскаго сильнаго дѣйствія защищать, но и по нынѣшнимъ мунгальскимъ воровскимъ въѣздамъ къ охраненію однихъ карауловъ безнадежны и не въ состояніи; особливо же на селенгинской границѣ, по малолюдству, въ случаѣ непріятельскихъ поступокъ ко владенію мунгальцамъ не токмо отпору дать некѣмъ, но сіе безлюдство еще и поводомъ къ тому быть можетъ; не меньше же того опасности подверженными состоятъ нѣкоторыя мѣста, имѣющіяся отъ сибирскихъ линій, отъ восточнаго края Кузнецкой до западнаго Иркутской линіи, на разстояніи 360 верстъ, гдѣ никакихъ карауловъ не имѣется, потому что въ случаѣ несогласія, вмѣсто дальняго разстоянія къ Иртышской или Тобольской линіямъ, гдѣ имѣется великое регулярныхъ и нерегулярныхъ войскъ число, за удобнѣйшее чрезъ то пустое мѣсто перейти

и россійскія кузнецкаго и красноярскаго уѣздовъ селенія разворять могутъ. И тако, въ престереженіе тамошнихъ границъ, дабы оныя сколько можно заблаговременно нынѣ въ безопасность привести, представляетъ: доколѣ выше писанные, представленные способы апробуются, нынѣ, на первый случай, полезнѣе не находитъ, какъ изъ выбранныхъ въ сибирской губерніи выписныхъ казаковъ 4 ландмилицкіе регулярные конные полка учредить, а между тѣмъ, пока оные учреждены будутъ, командировать нынѣ изъ военныхъ регулярныхъ, счисляя, чтобъ былъ пастоящій тысячный полкъ, изъ имѣющихся тамо наличныхъ армейскихъ драгунскихъ, да изъ гарнизонныхъ полковъ, изъ каждаго полка по ротѣ, а къ тому въ добавокъ выбрать изъ иркутскихъ и енисейскихъ казаковъ и посадскихъ и цеховыхъ тѣхъ, кои купечества и никакихъ торговъ и ремесла не имѣютъ. Однакожъ какъ и то командированіе нѣсколько продолжится, то бы до тѣхъ поръ нынѣ командировать туда изъ обрѣтающихся на сибирскихъ линіяхъ легкихъ нерегулярныхъ войскъ, яко то: донской и яицкой казачьихъ командъ, хотя половину; а на какомъ основаніи вышепоказанные полки содержаны быть имѣютъ, о томъ пространнѣе въ томъ его, губернатора, представленіи росписано. Что же де касается до заготовки для оныхъ войскъ провіанта. тому въ наличіи за расходомъ быть чаятельно, да и впредь онаго безъ сомнѣнія въ иркутскомъ вѣдомствѣ достать можно. Почему и коллегія ин. д. доношеніемъ отъ 25 мая 1759 г., прописывая полученное отъ него, губер., такое же представленіе, объявляетъ, что по мнѣнію оной коллегіи, до воспослѣдуемой отъ пр. сената на прежнее той коллегіи отъ 9 сентября 1757 г. доношеніе резолюціи, представленные нынѣ отъ него, Соймонова, средства и способы для приведенія на первый случай въ безопасность селенгинской и нерчинской границъ (ежели токмо возможно туда сибирскихъ изъ крестьянъ выписныхъ казаковъ перевести и, ландмилицкими полками учредя, поселить) за благо признается, и для того не соизволитъ ли пр. сенатъ приказать стараніе употребить, дабы токмо въ самомъ дѣлѣ по оному его представленію рачительное исполненіе благовременно учинено было. А военная коллегія объявляетъ, что по представленію его же, губ., о командированіи изъ обрѣтающихся на сибирскихъ линіяхъ легкихъ нерегулярныхъ войскъ половины велѣно ему, губ. С—ву, учинить по своему разсмотрѣнію, о прочемъ же, представляемомъ отъ него, губ., учрежденіи предаетъ въ соизволеніе пр. сената. И имѣя о томъ довольное разсужденіе, приказали: по означеннымъ его, губ., т. е. Соймонова, представленіямъ и мнѣнію, которыя и коллегія ин. д. за благо признаетъ, въ разсужденіи представляемыхъ отъ него, губ., по причинѣ происшедшихъ съ китайскою стороною несогласій, опасности и крайняго тамо по границамъ въ воинскихъ людяхъ недостатка, дабы въ случаѣ нечаяннаго непріятельскаго нападенія не допустить россійской имперіи подданныхъ до разворенія и россійской сторонѣ не навести, по тому малолюдству, какого безславія и интересу Е. И. В. предосужденія, а тѣмъ и напрасно невозвратнаго убытка, и въ отвращеніе всей той опасности и соблюденія пользы высочайшаго Е. И. В. интереса, учинить слѣдующее: 1, изъ выбранныхъ въ сибирской

губерніи ген.-маіоромъ Киндерманомъ выписныхъ изъ государственныхъ крестьянъ казаковъ, которыхъ въ 1752 г., по силѣ опредѣленія пр. сената, изъ тѣхъ крестьянъ имъ, К—мъ, набрано отъ 100 по 10 душъ, всего 10 полковъ и 5 командъ, въ нихъ рядовыхъ 9.630 человѣкъ, къ нимъ опредѣлено за полковниковъ и старшинъ изъ тамошнихъ дворянъ и дѣтей боярскихъ и изъ отставныхъ унтеръ-офицеровъ и солдатъ, да въ сотники, пятидесятники и въ десятники изъ отставныхъ же драгунъ, солдатъ и казаковъ, и изъ ихъ же лучшихъ людей 515, и того 10.145 человѣкъ, съ такимъ въ 1754 г. отъ сената подтвержденіемъ, что оныхъ крестьянъ къ заступленію пограничныхъ мѣстъ выслать невозможно и не надлежитъ, яко оные не только ничѣмъ не вооружены и жалованьемъ и никакою аммуниціею не снабжены, но при своихъ жилищахъ, будучи въ крестьянствѣ, пашнею себя питаютъ и сверхъ того на содержаніе арміи подушныя деньги и прочіе поборы платить подвержены; что же до представленія Киндермана о выборѣ ихъ и о росписаніи по полкамъ и по дистриктамъ касается оное для опасности отъ тамошнихъ ближнихъ народовъ учинено, дабы сами тѣ крестьяне между собою таковыхъ изъ нихъ выбранныхъ знать и въ случаѣ необходимой нужды къ сохраненію границъ и своихъ жилищъ, по опредѣленію сибирскаго губернатора съ прочими командирами, пока вошскія команды собраны будутъ, высланы и употреблены быть могли; въ какомъ случаѣ изъ стараго ружья, какое сыщется, такожъ жалованьемъ и провіантомъ въ ту ихъ отлучку снабдить должно, чего ради и впредь тѣхъ выбранныхъ полковъ, не чиня имъ, кромѣ такой нужды, изъ домовъ ихъ высылки, во всякомъ порядкѣ содержать. А въ 1759 г., по именному Е. И. В. указу, томскій и кузнецкій уѣзды приписаны къ Колывановоскресенскимъ заводамъ, въ коихъ по ревизіи 22.355 душъ, изъ нихъ выбранныхъ казаковъ 2.002 человѣка, кои отъ всякихъ нарядовъ, за употребленіемъ въ заводскія работы, выбыли; затѣмъ тѣхъ выбранныхъ казаковъ осталось съ ихъ старшинами 8.143 человѣка и изъ тѣхъ оставшихся всѣхъ, не выключая изъ нихъ приписныхъ къ партикулярнымъ заводамъ, для того, что въ опредѣленіяхъ сенатскихъ изображено, что оные крестьяне для охраненія заводовъ, а въ случаѣ нужды и пограничныхъ крѣпостей и линій и по приписке къ заводамъ употреблены и на прежнемъ основаніи содержаны будутъ, набравъ въ зачетъ предбудущихъ рекрутскихъ наборовъ годныхъ къ службѣ, учредить 4 ландмилицкіе регулярные конные полка (изъ коихъ казаковъ каждый, по тогдашнему его, Киндермана, опредѣленію, по одной собственной лошади уже имѣетъ), и для того военн. коллегіи тѣ вновь учреждаемые полки укомплектовать, откуда надлежитъ, полнымъ числомъ штабъ, оберъ и унтеръ-офицеровъ способными, а иногда, по случаю ему, губернатору, и съ знаемыми людьми къ нему, губ., въ Сибирь доставить, однакожъ не прежде, когда отъ него, губ. Соймонова, отъ той коллегіи сколько требовано будетъ. Потому же оные полки ружьемъ и прочимъ сенатору ген.-фельдцейхмейстеру и кав. гр. П. Ив. Шувалову, а мундиромъ и аммуниціею главному коммисаріату, усматривая къ тому способность, удовольствовать по разсмотрѣнію своему, и тѣхъ выбранныхъ въ оные формируемые

полки отправить для поселенія по Перчинской и Селенгинской линіямъ съ женами и дѣтьми, гдѣ въ пристойныхъ мѣстахъ, смотря по добротѣ земель, паче же сколько гдѣ нужда требовать будетъ, поселить ихъ домами, закрывъ пристойными крѣпостями и редутами, кои удовольствовать надлежащимъ числомъ артиллеріи. Чего ради тѣхъ выбранныхъ изъ выписныхъ крестьянъ казаковъ, какъ они выбраны и совсѣмъ для помянутаго переселенія изготовлены будутъ, отправлять партіями, и для того перевода, будучи въ пути, на проѣздъ съ женами и съ дѣтьми, такожъ и на мѣстѣ, пока обзаведутся, давать имъ денежное жалованье и провіантъ, а женамъ и дѣтямъ одинъ провіантъ, и по привозѣ гдѣ онымъ селиться назначено будетъ, на обзаведеніе домашнею экономіею, какъ земледѣльными инструментами, такъ и прочимъ, снабдить ихъ сиб. губ., т. е. С—ву, по своему благоизобрѣтенію, однакожъ усматривая изъ того интересную пользу, чтобъ то производимо было безъ всякаго излишества, съ наблюденіемъ и предостереженіемъ высочайшаго интереса; что все оное отправленіе и производимая выдача полагается на его, губ. С-ва, благоизобрѣтеніе и попеченіе, и на то все деньги употреблять изъ тамошнихъ сибирскихъ доходовъ на счетъ добываемаго и выплавляемаго на перчинскихъ заводахъ серебра. А между тѣмъ, покуда оное переселеніе и отправленіе тѣхъ набранныхъ полковъ въ самомъ дѣйствіи происходить будетъ, нынѣ, на первый случай, какіе въ томъ ихъ поселеніи по границѣ для прикрытія въ пристойныхъ мѣстахъ крѣпости и редуты построить надлежитъ и коликое число для онаго потребно инженерныхъ офицеровъ и прочихъ для того служителей, и во что то построеніе стать можетъ и какими людьми производить надлежитъ, и во сколько время оное въ совершенство приведено быть имѣетъ, такожъ и какая въ тѣ укрѣпленія артиллерія потребна и откуда оную получить надобно, о томъ ему, г. С-ву, учиня, по знаемости и положенію тамошнихъ мѣстъ, акуратное описаніе и сколько потребно инженерныхъ офицеровъ и прочихъ служителей, такожъ и артиллеріи, представить къ разсмотрѣнію къ сен. ген.-фельдц. и кав. гр. П. И. Шувалову, а ему все то разсмотря и коликимъ числомъ тѣми инженерными служителями удовольствовать надлежитъ, учинить по своему разсужденію. А на первый случай, для описи тѣхъ мѣстъ и сочиненія означеннымъ крѣпостямъ и редутамъ проектовъ, инженерныхъ и артиллерійскихъ офицеровъ и прочихъ служителей, сколько надлежитъ, ему, ген.-фельдцейхмейстеру и кав., нынѣ командировать, снабдя ихъ въ томъ принадлежащими наставленіями по разсмотрѣнію своему, съ которыми къ нему, г. С-ву, и отправить въ Сибирь. Которые же изъ выше объявленныхъ выписныхъ изъ крестьянъ казаковъ дѣйствительно для помянутаго переселенія въ военную службу опредѣлены будутъ, тѣхъ всѣхъ, такожъ и дѣтей ихъ мужескаго пола, кои съ ними возьмутся, замѣнить въ предъ будущіе рекрутскіе наборы и уравнить такимъ образомъ, дабы оставшіеся, будучи единожды такимъ великимъ нарядомъ отягощены противъ другихъ мѣстъ, отъ которыхъ наборъ рекрутъ съ числа душъ опредѣляется, ни малѣйшаго излишества и отягощенія претерпѣвать не могли; и для того до

того времени въ будущіе рекрутскіе наборы тѣхъ уѣздовъ, изъ коихъ означенные казаки учреждены и нынѣ въ тѣ полки возьмутся, въ расположеніе не класть, и о томъ въ экспедицію по воени. коллегіи дать извѣстіе. А понеже оставшимся крестьянамъ за тѣхъ взятыхъ изъ нихъ въ 4 полка годныхъ въ службу людей съ женами и дѣтьми подушныхъ денегъ платить не можно, потому что тѣ взятые люди, будучи въ ихъ жилищахъ, и за умершихъ и выбылыхъ въ платежѣ съ ними общую тягость несли, и того ради тѣхъ нынѣ взятыхъ въ 4 полка какъ самихъ, такъ и дѣтей ихъ изъ подушнаго оклада выключить надлежитъ, и о томъ представить Ея И. Величеству отъ сената докладомъ. а между тѣмъ, доколѣ на то высочайшая Е. И. В-ва конфирмація послѣдуетъ, то за нихъ съ оставшихся крестьянъ тѣхъ подушныхъ денегъ не взыскивать. а сколько съ нихъ тѣхъ подушныхъ денегъ надлежало, то число въ тѣ мѣста, куда оныя положены, платить изъ казны сибир. губ. канцеляріи. Тѣмъ же учреждаемымъ полкамъ денежное и хлѣбное жалованье, по тамошней во всемъ дороговизнѣ, производить по армейскимъ окладамъ, а на покупку лошадей, по примѣру украинской ландмиліціи, въ 10 лѣтъ по 1 р. на годъ, и на все вышеписанное деньги держать изъ тамошнихъ сибирскихъ неокладныхъ доходовъ, а въ случаѣ оныхъ недостатка — заимообразно и изъ окладныхъ, т. е. подушныхъ, откупныхъ и таможенныхъ сборовъ такихъ, кои за тамошними указными и необходимыми расходами къ высылкѣ въ Москву и въ С.-Петербургъ на положенные расходы въ комиссаріатъ и въ сибирскій приказъ принадлежатъ; а сколько когда изъ оныхъ издержано будетъ, о томъ какъ въ оныя мѣста писать, такъ и въ сенатъ, для возвращенія въ тѣ мѣста изъ передѣла нерчинскаго серебра и изъ другихъ доходовъ, представлять, почему тогда и опредѣленіе учинено будетъ. Чего ради ему, сиб. губ. С-ву, на какомъ основаніи тѣ формируемые полки содержать и коликое число нынѣ единовременно и впредь ежегодно на содержаніе оныхъ жалованьемъ, провіантомъ, по армейскимъ окладамъ, такъ на ружье, мундиръ и аммуницію и прочіе расходы потребно будетъ денежной казны безъ излишества, показавъ точно откуда оную получать, о томъ ему, губ., на основаніи ландмилицкихъ полковъ учинить штатъ и для разсмотрѣнія со мнѣніемъ представить въ воени. коллегію, а той коллегіи, разсмотря все то въ тонкость и учиня надлежащее опредѣленіе, со мнѣніемъ же, для апробаціи подать въ прав. сенатъ неукоснительно. Когда же означенные казаки въ тѣхъ крѣпостяхъ и редутахъ поселены и во всемъ въ настоящее состояніе и исправность приведены и удовольствованы будутъ, тогда, гдѣ способность земель дозволитъ, опредѣлить имъ достаточное число земли, на которой бы для себя по тамошнему урожаю потребный хлѣбъ пахать и вмѣсто выдачи изъ казны удовольствоваться могли, наблюдая впредь: въ мирное время не можно ли будетъ сверхъ того по нѣсколько и на казенные расходы той пашни умножить и въ магазины хлѣбъ получать, однакожъ безъ наималѣйшаго имъ отягощенія и изнуренія, что все предастся на его, губ., разсмотрѣніе, и что учинено будетъ, въ сенатъ рапортовать. 2. Но понеже тѣхъ

вновь учреждаемыхъ полковъ прежде, нежели когда для ихъ довольная заготовка провіанта дозволитъ, да къ тому и чрезъ такое дальное разстояніе вскорѣ и всѣхъ вдругъ завести невозможно, въ такомъ случаѣ, доколѣ тѣ полки на поселеніе туда перевезены будутъ, на первый случай командировать нынѣ изъ военныхъ регулярныхъ, счисляя, чтобъ былъ настоящій тысячный регулярный полкъ, изъ имѣющихся тамо на линіяхъ армейскихъ драгунскихъ луцкаго и олонецкаго, да съ гарнизонныхъ сибирскаго и новоучрежденнаго полковъ, изъ каждаго полка по ротѣ, отчисля оныя отъ тѣхъ полковъ дѣйствительно съ пристойнымъ числомъ штабъ, оберъ и унтеръ-офицеровъ, по примѣру какъ то и въ анадырскую партію такая командировка учинена была; а къ тому, чего противъ настоящаго полковаго комплекта не достанетъ, то въ добавокъ выбрать изъ иркутскихъ енисейскихъ казаковъ 400 человѣкъ, а чего и затѣмъ не достанетъ, то, по способности, изъ иркутскихъ же и енисейскихъ посадскихъ и цеховыхъ тѣхъ, кои купечества и никакихъ торговъ и ремесла не имѣютъ, однакожъ притомъ крайне того наблюдать, дабы подъ тѣмъ видомъ и такіе отнюдь взяты не были, кои торги имѣютъ, а особливо отъ купечества бѣглые приказчики, съ которыми еще никакого расчета не учинено, такожъ и пріѣзжіе купцы, чего всемѣрно ему, губ., предостерегать и для того о томъ напередъ сношеніе чинить съ тамошнимъ магистратомъ и требовать отъ нихъ аттестатовъ; и для такой посылки числить ихъ всѣхъ особою командою и быть настоящему ландмилицкому якутскому конному полку, въ который ихъ всѣхъ распредѣлить дѣйствительными драгунами по нѣсколько въ роту, дабы скорѣе обучиться и привыкнуть могли; и выбранныхъ въ службу изъ посадскихъ и цеховыхъ зачесть впредь въ рекрутскій наборъ, а изъ подушнаго оклада не выключать, въ разсужденіи, что ихъ не большое число надобно и то изъ двухъ провинцій. А на мѣсто вышепомянутыхъ выбылыхъ изъ армейскихъ и гарнизонныхъ полковъ комплектовать впредь откуда способнѣе изъ рекрутъ. Однакожъ какъ и то все командированіе и учрежденіе можетъ нѣсколько же продолжиться, а на границахъ къ оборонѣ крайняя надобность состоитъ, того ради 3, доколѣ тотъ полкъ скомплектованъ и переведенъ не будетъ, а особливо до переселенія показанныхъ, назначенныхъ въ ландмилицкіе полки выписныхъ изъ крестьянъ казаковъ, на первый случай командировать туда, какъ уже и даннымъ ему, сиб. губ., изъ военн. коллегіи указомъ велѣно, изъ обрѣтающихся на сибирскихъ линіяхъ легкихъ нерегулярныхъ войскъ, яко то донской и яицкой казачьихъ командъ, потребное число, по своему разсмотрѣнію, коимъ быть тамъ до тѣхъ поръ, пока вышеписанные полки переведены и тамо дальней опасности и никакой крайней надобности не предвидится. Вмѣсто же оныхъ казаковъ на сибирскія линіи заступить могутъ башкирцы и мещеряки, кои нынѣ до времени оставлены въ домахъ ихъ; а ежели и затѣмъ, по состоянію впредь времени и обстоятельствъ, для тѣхъ сибирскихъ линій недостаточно же будетъ, то о пріумноженіи на оныя еще войска, сколько крайняя необходимость требовать будетъ, о томъ заблаговременно какъ наискорѣе представлять въ военн. коллегію, а той коллегіи со мнѣніемъ своимъ въ сенатъ. 4, Что же

касается до заготовки для означенныхъ войскъ провіанта, какъ о томъ онъ, губ. С—въ, представляетъ, что оному въ наличіи за расходомъ быть чаятельно потому, что кромѣ сборнаго тамъ разнаго казеннаго съ крестьянъ провіанта опредѣлено принять въ казну оставшейся отъ выкурки вина въ иркутскомъ магистратѣ муки 28.037 пудъ. да къ тому еще прикупить велѣно хотя до 100 т. пудъ, да и впредь онаго безъ сомнѣнія въ иркутскомъ вѣдомствѣ достать можно; доколѣ же для означенныхъ войскъ провіанта въ нерчинскомъ уѣздѣ изготовлено не будетъ, до того времени, ежели чего необходимо не послѣдуетъ, то всѣ тѣ команды на нѣсколько времени остановить въ иркутскомъ. или въ селенгинскомъ вѣдомствѣ, гдѣ провіантъ на нихъ безъ нужды приготовляемъ будетъ, что все препоручить и отдать на престереженіе и попеченіе иркутской канцеляріи; того ради объ ономъ о всемъ учинить ему. губ. С—ву, по своему разсмотрѣнію и благоизобрѣтенію, и для того иркутск. канцеляріи отъ сената подтвердить настрожайше, дабы въ томъ, яко весьма самонужнѣйшемъ и надобномъ дѣлѣ, крайнее стараніе и попеченіе прилагаемо было, подъ опасеніемъ за неисполненіе, или промедленіе и слабое въ томъ стараніе, неупустительнаго по указамъ взысканія, а между тѣмъ въ нерчинскій уѣздъ въ добавокъ къ собираемому изъ заведенной казенной пашни, сколько возможность допуститъ, перевозить таковой провіантъ изъ иркутскаго уѣзда, которую перевозку, какъ онъ, губ., представляетъ, за полезнѣе находитъ учредить Ангарою рѣкою и чрезъ Байкалъ море до Селенги рѣки, а Селенгою до Удинскаго острога, на казенныхъ дощеникахъ, или подрядомъ, а отъ Удинскаго до Читинскаго острога на верблюдахъ. въ кожаныхъ сумахъ, купя оныхъ у тамошнихъ ясашныхъ иновѣрцевъ на казенныя деньги до 200 верблюдовъ и опредѣля къ препровожденію ихъ изъ тамошнихъ караванныхъ конныхъ казаковъ пристойное число съ однимъ офицеромъ. Хотя же тѣ верблюды со всѣми потребностями, какъ онъ, губ., представляетъ, въ казну около 7 т. р. и стать могутъ, только де посредствомъ того можно всякій годъ до 4 т. пуд. перевезти, за провозъ коего, еслибы поверстныя деньги платить, надлежитъ быть въ расходѣ до 4 т. руб., почему тѣ издержанныя въ короткое время и окупиться могутъ; а сверхъ того оные верблюды не менѣе, какъ по 70, а нѣкоторые и до 130 лѣтъ живутъ, для содержанія же ихъ почти никакого фуража не требуется, ибо по тѣмъ мѣстамъ не только травъ, но и солонцевъ много, да что и въ зимнее время, по малымъ снѣгамъ, полевымъ кормомъ довольствоваться не препятствуетъ. Чего ради о томъ о всемъ ему, губ., учинить по своему разсмотрѣнію, и притомъ велѣть: справясь сколько верблюдовъ содержится для каравана, который отправленіемъ остановленъ, о взятіи изъ оныхъ потребнаго числа къ помянутому перевозу, ему же, губ., опредѣленіе учинить. 5. Сверхъ же сего онъ, губ., С—овъ, еще особыми доношеніями представляетъ, что южная сторона нерчинскаго уѣзда больше прочихъ мѣстъ не малой опасности къ въѣздамъ воровскихъ людей подвержена и по прежнему учрежденію опредѣлено было карауловъ отъ западнаго Балчиханскаго до Аргунскаго острога, на разстояніи около 800 верстъ, 21 караулъ, изъ коихъ

одинъ до другаго разстоянія имѣютъ по 100 и по 200 верстъ, о чемъ и карту прилагаетъ; а содержать оные опредѣлено тунгусскимъ родамъ и при всякомъ быть по 30 юртъ, почему и до нынѣ тѣхъ же родовъ и по тому же числу счисляется, но въ самомъ дѣлѣ того нѣтъ, потому что время отъ времени убывали и въ нищету приходили, и нынѣ осталось уже по малому числу и почти безконные и пропитанія неимѣющіе, и въ караулахъ за неспособныхъ почитаются, а русскихъ при тѣхъ караулахъ только по 4 человѣка, да и тѣ живутъ отъ тѣхъ карауловъ въ 3-хъ, въ 5-ти и 600 верстахъ, и по такой отдаленности въ припасахъ и лошадяхъ крайній же недостатокъ имѣютъ; тунгусы же на тѣхъ караулахъ находятся всѣ пѣшіе и разъѣздовъ чинить не на чемъ, а къ тому и голодъ весьма претерпѣваютъ, и отъ того помираетъ ихъ не мало; прочіе же питаются собаками и всякимъ гнусомъ, о чемъ де отъ караульныхъ смотрителей объявлено, яко отъ тѣхъ голодныхъ тунгусовъ весьма опасно, дабы въ томъ безмѣрномъ голодѣ какимъ случаемъ при караулахъ казачьихъ лошадей не зарѣзали, и что ихъ чиновные объявляютъ, яко оныхъ тунгусовъ смѣнить некѣмъ, почему и они, за упадкомъ скота и лошадей, помираютъ съ голоду; и всѣ тѣ роды отъ содержащихъ своихъ карауловъ откочевали внутрь россійской границы въ дальнія разстоянія и въ случаѣ какой экстры въ оные роды вскорѣ извѣстія дать будетъ не можно, и затѣмъ онымъ караульнымъ тунгусамъ въ совершенную исправность придти, какъ о ниже объявленномъ резолюція отъ пр. сената послѣдуетъ, невозможно. И въ разсужденіи тѣхъ обстоятельствъ и въ пресѣченіе мунгальскихъ воровскихъ внутрь границъ проѣздовъ онъ, губ., за нужное признаетъ такое исправленіе учинить: на оные пограничные караулы, для смотрѣнія и примѣчанія воровскихъ слѣдовъ, а въ случаѣ и къ недопущенію небольшихъ партій, опредѣлить на каждый караулъ за ефрейтора изъ солдатъ по одному, да казаковъ, въ томъ числѣ и пищикъ, по 6 тунгусовъ, на 12 карауловъ отъ Балчиханскаго до Аргунскаго по 25, а по Аргуни внизъ до Серебрянаго завода и до Аргунскаго острога на 10 карауловъ по 15 человѣкъ доброконныхъ и чтобъ каждый имѣлъ по 2 исправныхъ лошади; и которые тунгусы опредѣлены будутъ для содержанія карауловъ, оныхъ изъ ясака выключить и выбрать всѣхъ 500 человѣкъ отъ родовъ добрыхъ и здоровыхъ, и къ вящшему ихъ ободренію и оказанію къ службѣ ревности, дабы они въ бѣдности не были, и жалованье имъ опредѣлить, ежели ясакъ съ нихъ сымется, каждому по 6 руб. на годъ; лошадей же имѣть имъ, какъ выше объявлено, по 2, коими удовольствовать по одной изъ ихъ родовъ, а по другой братскимъ хоринцамъ, потому что оные хоринцы прочихъ, кромѣ одного, карауловъ не содержатъ, да и число ихъ противъ тунгусовъ вдвое больше состоитъ. И тѣхъ тунгусовъ числить, по примѣру тобольскихъ и прочихъ служивыхъ татаръ, и комплектовать ихъ, по случаю изъ нихъ убыли, изъ подростковъ изъ ихъ же семей, а по недостатку оныхъ изъ тѣхъ же родовъ, изъ коихъ они выбраны будутъ, и быть тѣмъ караульнымъ въ командѣ нерчинскаго дворянина кн. Гантимурова и кромѣ криминальныхъ дѣлъ тамошней воеводской канцеляріи ни въ чемъ ихъ не

вѣдать; а притомъ и русскимъ казакамъ. по сколько ихъ на караульныхъ мѣстахъ будетъ, въ вѣдѣніи быть его же, Ган—ва, а ему въ главной командѣ состоять подъ вѣдѣніемъ пограничной канцеляріи и бригадира Якоби. И того ради, объ ономъ о всемъ и о распредѣленіи помянутыхъ тунгусовъ быть по означенному его, губ. С—ва, представленію, и для того оный распорядокъ и прочее объявленное выше сего учинить ему по своему благоразсмотрѣнію. 6, Понеже при Нерчинскихъ сереброплавящихъ заводахъ не безизвѣстно, что тамо мѣдныхъ рудъ крайне съ довольностью находится, того ради нерчинской экспедиціи велѣть. по сношенію съ сиб. губ. Соймоновымъ, при тѣхъ Нерчинскихъ заводахъ въ пристойныхъ мѣстахъ, по способности, гдѣ мѣдныя руды есть. какъ наискорѣе и не чиня ни малѣйшаго къ тому промедленія и упущенія времени разработывать и для сплава и выковки мѣди сдѣлать мѣдноплавильныя двѣ печи, и той мѣди выплавя сколько возможно, содержать при тѣхъ Нерчинскихъ заводахъ и хранить до указа въ способныхъ мѣстахъ. дабы, по востребованной надобности, оная въ настоящей готовности на лицо состояла неотмѣнно; однакожъ выплавку той мѣди чинить съ такимъ осмотрѣніемъ, чтобъ отъ большаго на то употребленія мастеровыхъ и работныхъ людей и лѣсовъ въ произвожденіи серебряныхъ заводовъ остановки и въ лѣсахъ недостатка быть не могло, и для того какимъ способомъ безъ помѣшательства произвожденія серебряныхъ заводовъ выплавку той мѣди начать и по состоянію рудъ выплавить возможно будетъ, о томъ представить въ сенатъ. 7, Впрочемъ всѣ вышеписанные, представленные отъ него, губ. С—ва, для приведенія въ безопасность селенгинской и нерчинской границъ средства и способы и прилагаемое въ томъ его стараніе прав. сенатъ весьма за благо пріемлетъ и во всемъ похваляя. на его. губ., единственно благоизобрѣтеніе полагается, чего ради ему, губ., остается только въ томъ крайнее стараніе употребить, дабы все вышеписанное сходно съ состояніемъ нынѣшнихъ обстоятельствъ самымъ дѣйствомъ безъ упущенія и продолженія времени исполняемо было; а дабы въ такомъ, яко самонужнѣйшемъ. дѣлѣ по требованіямъ его, губ., въ тамошнихъ и другихъ мѣстахъ вездѣ скорое и неотложное вспоможеніе и исполненіе чинимо было, о томъ ему, къ кому надлежитъ, отъ себя наистрожайше подтвердить. а въ другія мѣста заблаговременно. о чемъ принадлежитъ, давать знать и требовать непремѣннаго же какъ наискорѣе исполненія. Чего ради, для равномѣрнаго же исполненія и иркутск. канцеляріи отъ сената наистрожайше подтвердить же, съ тѣмъ, чтобъ по насылаемымъ отъ помянутаго губернатора указамъ и ордерамъ надлежащее исполненіе и вспоможеніе чинено и о исполненіи рапортовано было, такъ, какъ и прежде посланными изъ пр. сената въ 1753 и 1757 г. указами по порученнымъ ему, губ., секретнымъ дѣламъ исполнять велѣно, во всемъ непремѣнно; а ежели отъ кого въ семъ, яко самонужнѣйшемъ къ пользѣ высочайшаго интереса, дѣлѣ и совершенной надобности какое упущеніе и промедленіе, а паче и крайнее въ томъ нерадѣніе и самое пренебреженіе воспослѣдуетъ, съ тѣми, кто то чинить и ничего исполнять не будетъ, поступлено будетъ неотмѣнно безъ всякаго упущенія.

8, Сверхъ вышеписаннаго, для пріумноженія при Нерчинскихъ серебряныхъ заводахъ работъ и поселеній, чрезъ чтобы оные заводы къ доставленію серебра въ наилучшую силу приходить могли, учинить слѣдующее: 1) находящихся какъ здѣсь, такъ и въ прочихъ мѣстахъ колодниковъ, кои по фергерамъ и кригерехтамъ, такожъ и по другимъ дѣламъ, подлежатъ къ ссылкѣ въ Рогервикъ и другія повелѣнныя мѣста, оныхъ, какъ мужескаго, такъ и женскаго пола, отъ сего времени, для помянутой крайней надобности, изо всѣхъ присутственныхъ мѣстъ, не посылая болѣе въ Рогервикъ и другія мѣста, отправлять прямо въ сибирск. губ. канцелярію, а оной канцеляріи, по присылкѣ ихъ, отсылать въ работы и на поселеніе при Нерчинскихъ заводахъ въ удобныхъ мѣстахъ. 2) Понеже по опредѣленіямъ пр. сената въ 1757 и 1758 г. велѣно якутскій полкъ и новоучреждаемые баталіонъ и роту наполнять изъ тамошнихъ солдатскихъ и прочихъ неположенныхъ въ подушный окладъ служилыхъ и сосланныхъ и впредь ссылаемыхъ за разныя вины на житье въ ссылку людей дѣтей, сколько оныхъ набрать возможно будетъ, а къ тому и изъ таковыхъ, которые въ армейскихъ и гарнизонныхъ полкахъ солдаты и прочіе нижніе чины явятся въ таковыхъ преступленіяхъ и штрафахъ, которые по держанным надъ ними фергерамъ и кригерехтамъ дойдутъ до наказанія кнутомъ и до ссылки на каторгу, таковыхъ, смотря по ихъ винамъ, не бивъ кнутомъ, но гоняя спицрутенъ, или плетьми, отправлять въ Сибирь; чего ради военн. коллегіи о содержащихся въ кригерехтахъ по разнымъ дѣламъ колодникахъ, по которымъ еще слѣдствій и судовъ не окончено, или хотя и окончены, да дѣйствительно не рѣшены, оныя, въ силу состоявшагося въ 1760 г. августа 16 Е. И. В. высочайшаго указа, окончивъ, рѣшенія учинить какъ наискорѣе, безъ замедленія, и по учиненіи таковыхъ рѣшеній, объ отправленіи ихъ въ Сибирь поступать противъ выше писаннаго; а притомъ и адмиралтейской коллегіи, по вѣдомству своему, какъ изъ морскихъ, такъ и адмиралтейскихъ служителей, кои за вины къ наказанію и ссылкѣ по законамъ надлежать будутъ, наблюдать, чтобы оные, по вышеписанному же, въ Сибирь отсылаемы были, гдѣ бы оные на поселеніи и въ работахъ съ пользою употреблены быть могли. И о всемъ вышеписанномъ, куда надлежитъ, послать указы, а Ея И. В—ву объ ономъ подать отъ сената докладъ, съ такимъ при томъ представленіемъ, что пр. сенатъ къ означенному, учиненному о пріумноженіи въ Сибири при границахъ войскъ опредѣленію принужденъ приступить по крайней необходимой надобности, въ разсужденіи представляемой какъ отъ коллегіи ин. дѣлъ, такъ и отъ сибирскаго губернатора, по причинѣ съ китайскою стороною несогласій, опасности и крайняго тамо по границамъ въ воинскихъ людяхъ недостатка, дабы въ случаѣ нечаяннаго непріятельскаго нападенія не допустить здѣшнихъ подданныхъ до раззоренія и крайней гибели, и отъ того бы не навести россійской сторонѣ, по тому на тѣхъ границахъ малолюдству, какого безславія и предосужденія; чего ради, въ отвращеніе всего того, помянутое пріумноженіе въ Сибири войскъ и учрежденіе означенныхъ полковъ сенатъ за благо признавъ, и опредѣлилъ. 9, И хотя все исполненіе

по сему пр. сенатъ нынѣ и полагаетъ на единственное попеченіе помянутаго сиб. губ. Соймонова, въ чемъ, по особливому его искусству, а паче усмотрѣнной прилежности, и сомнѣваться бы невозможно, ибо усердіе его къ высочайшему Е. И. В. интересу съ начала въ нынѣшнюю должность вступленія разными въ пользу Е. И. В. государства, а особливо въ размноженіи хлѣбопашества и Нерчинскихъ заводовъ (кои великое богатство обѣщаютъ), распоряженіями уже довольно доказано, токмо онъ, губ. С—овъ, находится въ престарѣлыхъ лѣтахъ и обязанъ еще другими трудными секретными коммисіями, не меньше же и внутренними по губерніи распоряженіями, того ради пр. сенатъ за необходимое разсуждаетъ опредѣлить къ нему нынѣ въ помощь такого человѣка, который бы и самъ въ томъ знаніе имѣлъ, чтобъ будучи подъ наставленіями его, во время иногда ему какихъ невозможностей, должность его исполнять могъ, къ чему пр. сенатъ весьма за достойнаго признаетъ сына его, артиллеріи маіора Михаила Соймонова, который во всю бытность отца его тамъ почти при немъ находился и употребляемъ былъ во всѣ тѣ коммисіи и довольное о тамошнихъ мѣстахъ и обстоятельствахъ знаніе имѣетъ, что и пр. сенатъ засвидѣтельствуетъ; а дабы онъ, будучи въ такомъ отдаленномъ мѣстѣ, въ сей должности толь ревностнѣе и охотнѣе поступать могъ, то за оказанныя отцомъ его выше объявленныя радѣтельныя къ интересу Е. И. В. службы, по мнѣнію сената, надлежитъ его, арт. м. С—ва, яко уже состоящаго нынѣ противъ армейскаго подполковника, наградить армейскимъ полковникомъ, съ полнымъ по тому чину жалованьемъ, и о томъ просить всемилостивѣйшаго Е. И. В. указа. А между тѣмъ, доколѣ по сему высочайшая конфирмація воспослѣдуетъ, помянутаго арт. м. Соймонова въ Сибирь нынѣ дѣйствительно отправить и велѣть ему тамъ при отцѣ его по порученнымъ ему дѣламъ присутствовать, и для того проѣзда дать ему ямскія подводы и прогонныя деньги по рангу, и о томъ послать указы же; а о наполненіи какъ вмѣсто взятыхъ изъ сибирскихъ крестьянъ въ учреждаемые полки, такъ и въ прочихъ по тамошнимъ пограничнымъ удобнымъ мѣстамъ, а наипаче для размноженія серебряныхъ заводовъ селеній, о изысканіи способовъ имѣть разсужденіе по окончаніи нынѣшней войны, а нынѣ о пріемѣ токмо отъ однихъ желающихъ помѣщиковъ и прочихъ, въ зачетъ рекрутской, годныхъ къ работѣ крестьянскихъ семей и о отправленіи на поселеніе къ тѣмъ Нерчинскимъ заводамъ сочинить на апробацію особое опредѣленіе и формуляръ.

1760 г. сентября 22 въ собраніи прав. сенатъ, по рапорту л.-гв. преображенскаго полка полковой канцеляріи, коимъ на посланный изъ сената указъ, о командированіи на мѣсто обрѣтающагося въ Ярославлѣ, при бывшемъ герцогѣ Биронѣ на караулѣ гв. капитана Булгакова, за болѣзнями и слабостью его, другаго изъ гвардіи офицеровъ способнаго, представляетъ, что упоминаемый караулъ содержится по именному Е. И. В. указу, а показанный Булгаковъ отъ полка уже отставленъ и находится нынѣ при томъ карауле капитаномъ отставнаго гвардіи баталіона, и потому на смѣну его

другаго изъ офицеровъ безъ именнаго Е. И. В. повелѣнія, яко отъ Государя и полковника, командировать не смѣетъ,—приказали: о командированіи на мѣсто его, Булгакова, за имѣющимися у него болѣзнями и слабостью, въ Ярославль, для объявленнаго караула и содержанія команды, изъ гвардіи офицеровъ другаго, кого соизволено будетъ, доложить Е. И. Величеству.

1760 г. сентября 25 въ собраніи прав. сенатъ, по доношенію коллегіи иностр. дѣлъ, коимъ на посланный изъ сената указъ, какое въ той коллегіи по полученнымъ извѣстіямъ о собраніи китайскаго владѣнія мунгальскаго войска близь россійской границы, съ намѣреніемъ учинить на россійскія жилища нападенія, опредѣленіе учинено, объявляетъ, что таковыя извѣстія уже не первыя были, но по онымъ ничего не воспослѣдовало, почему и нынѣшніе за вѣроятныя, кажется, почитать еще не можно, ибо, чтобы съ китайской стороны дѣйствительно противъ здѣшней стороны война предпринималась, о томъ ни откуда точнаго извѣстія нѣтъ; сверхъ же того, находящійся въ Сибири ген.-маіоръ Веймарнъ опредѣлилъ уже въ принадлежащихъ мѣстахъ быть во всякой предосторожности, а и оренбургскій губернаторъ въ своемъ вѣдомствѣ тоже учинилъ, приказавъ быть къ походу въ готовности башкирцамъ и мещерякамъ 1.300 человѣкамъ, то при таковыхъ обстоятельствахъ оной коллегіи ничего болѣе и дѣлать не остается. Кромѣ того, не будетъ ли отъ пр. сената разсуждено кому надлежитъ подтвердить, чтобы и выбранные въ Кузнецкѣ и Томскѣ изъ крестьянъ казаки, которые нынѣ приписаны въ вѣдѣніе къ Колывановоскресенскимъ заводамъ, сколько ихъ въ случаѣ нужды и настоящей отъ непріятеля опасности потребуется, на тамошнія линіи высылаемы были. При томъ же оная коллегія прилагаетъ съ отправленнаго отсюда въ китайскій трибуналъ листа, для извѣстія, копію, по причинѣ строгаго содержанія въ Пекинѣ находящагося тамъ здѣшняго архимандрита со свитою. А понеже о вышеозначенной предосторожности по получаемымъ о заграничныхъ обращеніяхъ извѣстіямъ и г.-м. Веймарнъ, и сиб. губ. Соймоновъ присланными въ сенатъ рапортами представляютъ, что о имѣніи по тамошнимъ линіямъ предосторожности подтвержденія учинены и въ канцелярію Колывановоскресенскаго горнаго начальства отъ г.-м. Веймарна писано, что въ случаѣ нужды выписные изъ крестьянъ и разночинцевъ казаки томскаго и кузнецкаго уѣздовъ, кои приписаны къ онымъ заводамъ, на линіи высланы будутъ ли, на что отъ той канцеляріи отвѣтствовано, что оные разночинцы и крестьяне, въ томъ числѣ и выписные казаки, въ силѣ повелѣнія, изъ кабинета, приписаны для исправленія заводскихъ работъ къ тамошнимъ заводамъ, изъ коихъ многіе уже и въ работахъ обрѣтаются, за чѣмъ и употребить ихъ не можно; а ежели, паче чаянія, на заводы и крѣпости отъ непріятеля нападеніе послѣдуетъ, то всѣ при тѣхъ заводахъ люди и крестьяне къ оборонѣ и защищенію заводовъ и прочаго употреблены будутъ. Приказали: о имѣніи въ сибирской губерніи по линіямъ и на границахъ, гдѣ болѣе, по получаемымъ извѣстіямъ, опасность предвидится, надлежащей пред-

осторожности къ сиб. губ. Соймонову и г.-м. Беймарну подтвердить изъ сената наикрѣпчайшими указами и велѣть имъ отъ себя по тому же подкомандующимъ наистрожайшія о таковой же предосторожности подтвержденія учинить немедленно, а чтобъ въ случаѣ нужды и опасности и приписные къ Колывановоскресенскимъ заводамъ томскаго и кузнецкаго уѣздовъ выбранные изъ крестьянъ казаки, сколько ихъ потребуется, къ предосторожности употреблены и на тамошнія линіи высылаемы были, о томъ въ кабинетъ Е. И. В. сообщить отъ ген.- прокурорскихъ дѣлъ, чтобъ отъ кабинета о вышеозначенной предосторожности въ канцелярію Колывановоскресенскаго горнаго начальства подтверждено было наикрѣпчайше; и о вышеписанномъ и въ коллегіи ин. дѣлъ и военную дать знать указами.

1760 г. сентября 25 и 29 въ собраніи прав. сенатъ, по экстракту изъ протокола учрежденной при дворѣ Е. И. В. конференціи отъ 21 сего сентября, въ которомъ написано: какъ извѣстно, что опредѣленная еще при началѣ нынѣшней войны въ заграничную армію на чрезвычайные расходы сумма 500 т. р. не вся еще доставлена, то пр. сенату наиприлежнѣйше рекомендуется, дабы о доставленіи въ армію остальнаго числа той суммы стараніе приложено было. А по справкѣ: въ 1756 и 1757 г., вслѣдствіе сообщенныхъ изъ оной конференціи экстрактовъ, по опредѣленіямъ пр. сената, въ опредѣленную на чрезвычайные расходы въ 500 т. р. сумму отпущено и къ заграничной арміи доставлено изъ монетной канцеляріи разною золотою и серебряною монетою и ефимками 400.138 р. 73¾ к., и къ тому доставить осталось 99.861 р. 26¼ к. Приказали: оные, не допущенные къ заграничной арміи на чрезвычайные расходы въ помянутую 500 т. р. сумму 99.861 р. 26¼ к., за малонмѣніемъ здѣсь штатскихъ доходовъ и что другихъ требующихся самонужнѣйшихъ и времени не терпящихъ расходовъ удовольствовать не изъ чего, для доставленія къ заграничной арміи отпускать и отправлять въ Кенигсбергъ изъ рижской и ревельской губ. канцелярій и изъ имѣющихся нынѣ наличныхъ и впредь вступающихъ въ приходъ подлежащихъ до штатсъ-конторы россійскихъ серебряныхъ денегъ и ефимковъ, которые не отправлял для передѣла въ монетную канцелярію, въ помянутую сумму считать, какъ оные отправятся, по состоящему тогда курсу и тѣ отправленія чинить не накопляя большимъ числомъ, но сколько когда въ сборѣ будетъ; при чемъ того крайне наблюдать, дабы въ помянутую, не допущенную сумму болѣе доставляемо къ той заграничной арміи было россійскою серебряною монетою а въ случаѣ оной не скораго прихода, хотя по крайней надобности и ефимками; а о доставленіи той суммы къ заграничной арміи кенигсбергскому губернатору поступать по наставленію командующаго арміею ген.-фельдм., сенат. и кав. гр. А. Б. Бутурлина, и сколько когда изъ Риги и Ревеля тѣхъ денегъ отправлено, такожъ и въ Кенигсбергѣ получено будетъ, о томъ присылать въ сенатъ рапорты; и о томъ въ оныя губ. канцеляріи и куда надлежитъ послать указы, а въ конференцію, во извѣстіе, сообщить о томъ экстрактъ.

1760 г. октября 6 въ собраніи прав. сенатъ, по доношенію главнаго коммисаріата, коимъ представляетъ, что гофъ-маклеръ Веверъ доношеніемъ объявляетъ: англійскіе де купцы Томсенъ и Тамесъ желаютъ взять въ Москвѣ на векселя, Томсенъ 5 т. р. мѣдными деньгами, а Тамесъ 10 т. р. серебряными, съ отдачею въ Кенигсбергѣ прусскою монетою, Томсенъ за мѣдныя по 118 грошей въ 6 недѣль, а Тамесъ за серебряныя по 120 грошей въ 4 недѣли; почему Томсену изъ онаго коммисаріата мѣдными деньгами 5 т. р. и выданы и векселя съ него. Т—на, исчисля за всю сумму сколько надлежитъ къ заплатѣ грошей, не именуя суммы рублей, взяты и въ Кенигсбергъ, въ коммисію оберъ-кригскоммисара Николева, отосланы будутъ; а хотя де по рескриптамъ изъ конференціи и велѣно желающимъ взять мѣдными деньгами съ отдачею въ Кенигсбергѣ тамошнею монетою по 120 грошей отдавать, но оный Томсенъ по той цѣнѣ перевода не принимаетъ, а въ коммисаріатѣ серебряной монеты къ отправленію къ заграничной арміи и ничего нѣтъ, а мѣдную хотя до С.-Петербурга отправлять, то на провозъ и другіе расходы изойдетъ не малое число, но отъ униженія по 2 гроша противъ того расхода убытка послѣдовать не можетъ. Въ разсужденіи чего и въ соблюденіе серебряной монеты, ибо помянутый гофъ-маклеръ и впредь переводомъ обязуется знатную сумму. объявленные 5 т. р. помянутому Томсену и выданы, а впредь онымъ деньгамъ съ таковымъ же переводомъ и заплатою означенному Томсену, или другіе кто къ переводу въ Кенигсбергъ надежные люди явятся, выдачу чинить ли, требуетъ указа. Приказали: въ главный коммисаріатъ послать указъ, велѣть: ежели изъ объявленныхъ англійскихъ купцовъ Тамесъ пожелаетъ, для перевода въ Кенигсбергъ на векселя, требуемое имъ число 10 т. р. мѣдною монетою взять, то ему, въ разсужденіи представляемой отъ того коммисаріата, отъ перевозки такихъ мѣдныхъ денегъ немалаго убытка, пользы, съ отдачею въ Кенигсбергѣ по 118 грошей прусскою монетою выдать, съ такою предосторожностью, какъ по рескриптамъ изъ конференціи велѣно, о чемъ и къ ген.-маіору Глѣбову послать указъ же, а въ учрежденную при дворѣ Е. И. В. конференцію сообщить экстрактомъ. объявя въ ономъ. что по разсужденію пр. сената надлежитъ таковымъ являющимся въ коммисаріатѣ желающимъ брать на векселя мѣдными деньгами съ заплатою въ Кенигсбергѣ прусскою монетою по 118 грошей отдавать, ибо хотя, какъ главный коммисаріатъ объявляетъ, отъ униженія опредѣленныхъ по 120 убытка по 2 гроша и послѣдуетъ, но отъ перевозки той мѣдной монеты больше расхода быть не можетъ, почему въ такомъ случаѣ тѣ мѣдныя деньги желающимъ по той цѣнѣ съ отдачею въ Кенигсбергѣ и выдавать надлежитъ, а ежели кто пожелаетъ и серебряную монету для перевода туда же брать. таковымъ выдавать и серебряную, съ заплатою въ Кенигсбергѣ по 120 грошей, понеже изъ того признается быть польза та, что здѣшняя монета. а особливо серебряная, въ Россіи останется, о чемъ къ общему разсужденію и сообщаетъ.

1760 г. октября 9 въ собраніи прав. сенатъ, по доношенію коллегіи иностр. дѣлъ, при которомъ представленъ пріѣхавшій сюда изъ Вѣны извѣстный художникъ и инвенторъ, артиллерійскій поручикъ Краузе, которому на проѣздъ его сюда, по указу пр. сената, въ Вѣнѣ отъ посла гр. Кейзерлинга выдано 600 червонныхъ, съ такимъ притомъ обязательствомъ, что ежели искусство въ предъявленныхъ отъ него инвенціяхъ, по пріѣздѣ сюда и по показаніи отъ него въ пробахъ, усмотрѣно будетъ не полезнымъ и не выгоднымъ, въ такомъ случаѣ долженъ будетъ онъ сіи 600 червонныхъ здѣсь назадъ отдать и потомъ ѣхать куда похочетъ; когда же онъ искусство свое совершенно покажетъ и усмотрѣно будетъ, что оное полезно и выгодно, то онъ надлежащимъ награжденіемъ оставленъ не будетъ; и о томъ показываемомъ отъ него знаніи въ топленіи и сплавливаніи металловъ дано знать монетной канцеляріи, а о литьѣ пушекъ и прочаго ген.-фельдц. и кав. гр. П. И. Шувалову. Приказали: онаго поруч. Краузе, для освидѣтельствованія въ его искусствѣ показываемыхъ отъ него знаній въ литьѣ пушекъ и прочаго отослать къ сенат., ген.-фельдц. и кав. гр. П. И. Шувалову, причемъ и монети. канцеляріи въ топленіи и сплавливаніи металловъ и въ прочихъ объявленныхъ отъ него инвенціяхъ по тому же учинить свидѣтельство и что по свидѣтельству явится, о томъ представить въ пр. сенатъ съ такимъ изъясненіемъ: показанныя отъ него по обоимъ тѣмъ мѣстамъ инвенціи полезны ли и какое ему за оныя награжденіе учинить слѣдуетъ, и для дѣла оныхъ на какомъ довольствіи и гдѣ въ вѣдомствѣ содержать его надлежитъ, дабы точное потомъ опредѣленіе учинить было можно; что же показываетъ онъ искусство въ мануфактурахъ, о томъ велѣть подать ему въ мануфактуръ-контору надлежащія изъясненія и пробы, а той конторѣ, потому же разсмотря и освидѣтельствуя, представить же въ сенатъ со мнѣніемъ, и о томъ послать указы.

1760 г. октября 9 въ собраніи прав. сенатъ, по доношеніямъ и рапортамъ изъ нижеслѣдующихъ мѣстъ, коими представляютъ:

1-мъ, Коллегія иностр. дѣлъ, по полученнымъ извѣстіямъ, что ханъ крымскій намѣренъ зимою нападеніе учинить на запорожскихъ казаковъ и на поселенія въ Новой Сербіи, а для того онъ и поселенныхъ по Днѣпру татаръ отвести на прежнія ихъ жилища внутрь турецкой области не токмо отказываетъ, но и больше оныхъ туда же по Днѣпру прибавляетъ; и для того писано нынѣ изъ оной коллегіи въ Константинополь къ резиденту Обрѣскову, чтобъ онъ заблаговременно вновь домогался у порты о воздержаніи хана и татаръ отъ всякаго наималѣйшаго воспріятія къ безпокойствамъ и для содержанія лучшаго порядка и тишины при границахъ, также объ отведеніи помянутыхъ эдичкульскихъ татаръ отъ Днѣпра вдаль на прежнія ихъ мѣста; при чемъ коллегія разсуждаетъ не излишнимъ, чтобъ отъ пр. сената, по такой отъ хана крымскаго опасности, куда надлежитъ вновь указами подтверждено было о имѣніи на границахъ предосторожности. Приказали:

для такой, представляемой коллегіею ин. д. отъ хана крымскаго опасности, о имѣніи на границахъ, гдѣ надлежитъ, отъ нечаяннаго непріятельскаго нападенія наикрѣпчайшей предосторожности, въ военную коллегію, въ Новую Сербію, къ г.-л. Хорвату и крѣпости Св. Елисаветы коменданту, въ кіевскую губ. канцелярію и къ ген. Стрѣшневу послать указы, а къ малороссійскому гетману грамоту, о чемъ и въ коллегію ин. д. дать знать указомъ.

2-мъ, Кіевская губ. канцелярія, что резид. Обрѣсковъ изъ Константинополя о повѣтренной болѣзни увѣдомляетъ, яко оная не только въ тамошнемъ городѣ продолжается, но и у него, резид., въ городскомъ домѣ между 2 и 15 числами минувшаго августа оною 5 душъ заразились и померли; а сверхъ того и отправленный къ нему, резид., изъ Кіева съ письмами переводчикъ Дементьевъ изъ волоскаго м. Сороки, пишетъ, что оная и въ Молдавіи и въ м. Галацахъ есть, почему изъ кіев. губ. канцеляріи о предосторожности куда надлежало сообщено и безъ надлежащаго карантина никого пропускать не велѣно. Приказали: о имѣніи отъ вышеписанной, продолжающейся въ Константинополѣ и появившейся въ Молдавіи повѣтренной болѣзни при здѣшнихъ границахъ, гдѣ надлежитъ, наикрѣпчайшей предосторожности въ кіев. губ. канцелярію и куда надлежитъ послать указы и велѣть въ томъ и въ выдерживаніи надлежащаго карантина поступать по силѣ прежнихъ указовъ непремѣнно.

3-мъ, Астраханская губ. канцелярія, на посланный изъ сената указъ, о построеніи въ Кизлярѣ карантиннаго дома и объ отпускѣ для того изъ Астрахани потребнаго лѣса и матеріаловъ, представляетъ, что лѣса и прочіе матеріалы къ тому всѣ въ Астрахани изготовлены, токмо, за неимѣніемъ судовъ, перевезти не на чемъ, ибо астраханская судовая компанія отрѣшена, а позволено торговать новоучрежденнымъ двумъ компаніямъ; къ тому же и казенный провіантъ отданъ перевозить с. петербургскому мѣщанину Исаханову, но онъ отъ перевоза того лѣса отказывается, да и охотниковъ по публикамъ никого не явилось; и тако, на чемъ упоминаемый лѣсъ и прочее въ Кизляръ перевезти, требуетъ указа. Приказали: означенный, приготовленный въ Астрахани для строенія карантиннаго дома лѣсъ и прочіе матеріалы, какіе потребны въ Кизляръ, велѣть перевезти помянутому мѣщанину Исаханову съ компаніею на своихъ судахъ, за надлежащую плату, безъ всякаго отрицанія, и о томъ въ астрах. губ. канцелярію послать указъ.

4-мъ, Малороссійскій г. гетманъ и кав., на посланную изъ сената грамоту, по извѣстнымъ искамъ грековъ Юрья Кириллова и Криста Пармакчія объявляетъ, что въ дачѣ по тѣмъ дѣламъ съ учиненнаго въ генеральной войсковой канцеляріи опредѣленія копіи явились два тамошніе войсковой канцеляріи канцеляриста, кои въ томъ и признались, однакожъ съ тѣмъ, что они ту копію еще до полученія изъ пр. сената о уничтоженіи оныхъ дѣлъ секретной грамоты отдали; а какимъ образомъ содержаніе полученной по тѣмъ же дѣламъ отъ резидента Обрѣскова реляцій до знанія тѣхъ истцовъ дошло, въ томъ не винились, и для того де они нынѣ содержатся подъ крѣп-

кимъ карауломъ, и что съ ними чинить, требуетъ указа. Приказали: съ оной его, малорос. г. гетмана, грамоты, для надлежащаго разсмотрѣнія и опредѣленія, послать въ коллегію иностр. дѣлъ при указѣ точную копію и что по тому въ оной коллегіи учинено будетъ, о томъ въ сенатъ подать рапортъ.

5-мъ, Ген.-аншефъ и кав. Стрѣшневъ приложилъ копію съ рапорта, полученнаго отъ обрѣтающагося на Никитинской заставѣ капитана Сотникова, въ которомъ онъ, прописывая о прибывшихъ отъ хана крымскаго для разобранія обосторонних жалобъ коммисарахъ и съ какимъ наставленіемъ, такожъ и о другихъ заграничныхъ извѣстіяхъ, между прочимъ упоминаетъ, что у него для разъѣздовъ и карауловъ команды весьма недостаточно, и для того о прибавкѣ еще до 20 человѣкъ конныхъ казаковъ требуетъ. Приказали: оный рапортъ взять во извѣстіе по экспедиціи, а о требуемой имъ, С—мъ, прибавкѣ воинской команды надлежащее разсмотрѣніе и опредѣленіе учинить военной коллегіи и кого надлежитъ опредѣлить о томъ указами, и для того съ онаго рапорта въ ту коллегію послать при указѣ точную копію.

6-мъ, Новгородскій посадскій человѣкъ Василій Ѳедоровъ, представляя на тамошнихъ магистратскихъ членовъ въ ущущеніи интереса и другихъ непорядкахъ, между прочимъ прописываетъ коимъ образомъ отъ него донесено было о нѣкоторой важности на ратмана Петрова и что уже за то съ него, П—ва, такожъ за умолчаніе и съ другихъ магистратскихъ членовъ и съ секретаря въ 1751 г., по указу изъ тайной канцеляріи, взысканъ штрафъ. Приказали: оное его, Ѳ—ва, доношеніе, для надлежащаго разсмотрѣнія, въ оригиналѣ отослать въ канцелярію тайн. розыскн. дѣлъ, ибо оному Ѳедорову, когда уже по его доносу то дѣло, какъ онъ и самъ пишетъ, въ канцеляріи тайн. розыскн. дѣлъ рѣшено было, паки нынѣ возобновлять и такихъ непристойностей писать весьма не надлежало, и о томъ въ оную канцелярію послать указъ.

7-мъ, Военная коллегія прилагаетъ копію съ рапартиціи, апробованной о расположеніи состоящихъ внутри Россіи полевыхъ и ландмилицкихъ полковъ въ будущую зиму на винтеръ-квартиры.

8-мъ, Кіевская губ. канцелярія, ген. и кав. Стрѣшневъ и кіевскій оберъ-комендантъ Лопухинъ объявляютъ полученныя о заграничныхъ обращеніяхъ извѣстія, что опасная болѣзнь въ крымскомъ городѣ Бакчисараѣ появилась и потомъ паки вскорѣ пресѣклась, однакожъ при здѣшнихъ границахъ предосторожность отъ того принята, такожъ о намѣреніяхъ хана крымскаго, что онъ переѣзжаетъ въ г. Перекопъ и намѣренъ оный починить, къ чему уже и люди въ работу набираются.

9-мъ, Войска донскаго войсковой атаманъ Ефремовъ: 1, о возвратившемся съ Кубани, посланномъ туда для развѣдыванія о заграничныхъ обращеніяхъ казакѣ, который сказкою показалъ о кубанскомъ сераскерѣ, яко при рѣчкѣ Быстрой въ собраніи имѣлось при немъ войско для нападенія на темиргойскихъ черкесъ за причиненное отъ нихъ въ проѣздъ крымскаго хана

кормильцу его смертное убійство, и что онъ, ханъ, приказалъ требовать отъ нихъ въ искъ ясыря 150 душъ, токмо они не даютъ, за что, по собраніи войска, и самъ оный ханъ намѣренъ быть на Кубани. 2, о кабардинскихъ князьяхъ, что къ нимъ отъ крымскаго хана присылаемы были нарочные послапцы для перезыва ихъ въ протекцію турецкаго султана и къ тому усильно склоняли съ обнадеживаніемъ султанской милости и съ тѣмъ, что когда они добровольно не пойдутъ, то къ тому силою принуждены будутъ; однакожъ они отозвались, что изъ предка состояли, такъ и нынѣ состоятъ съ непоколебимою вѣрностью и желаютъ остаться въ россійской протекціи, а въ случаѣ нападенія отъ хана крымскаго отпоръ они дать могутъ, о чемъ отъ него, Еф—ва, и въ коллегіи ин. дѣлъ и военную донесено. Приказали: означенныя допошенія и рапорты взять во извѣстіе по экспедиціи и сообщить къ таковымъ же.

1760 г. октября 13 въ собраніи прав. сенатъ приказали: съ апробованнаго и подписаннаго пр. сенатомъ публичному указу формуляра, о положеніи государственныхъ и черносошныхъ и прочихъ крестьянъ и иновѣрцевъ не крещеныхъ, такожъ и крещеныхъ, вмѣсто прежде положеннаго помѣщичья четырехгривеннаго дохода, сверхъ настоящаго семигривеннаго сбора, въ рублевый окладъ и о произвожденіи того сбора съ начала 1761 г., напечатавъ надлежащее число и для исполненія и публикованія разослать съ нарочными изъ сената курьерами, одного отсюда по тракту въ Новгородъ, Тверь, Москву Нижній, Казань и въ сибирскую губернію, другаго къ г. Архангельскому и по тракту въ вологодскую, устюжскую и прочія провинціи и города, а въ прочія губерніи и провинціи и города отправить сенатской конторѣ въ тѣ мѣста, гдѣ большею частію государственные крестьяне состоятъ, съ нарочными же при указахъ, и велѣть объявленныя, положенныя сверхъ четырехгривеннаго сбора по 60 коп. съ души, по сборѣ изъ всѣхъ губерній и провинцій, отправлять въ штатсъ-контору безъ всякаго умедленія; сколько же оныхъ когда выслано и отправлено и въ штатсъ-контору въ присылкѣ будетъ, о томъ въ сенатъ рапортовать, а тѣхъ денегъ безъ указа изъ сената ни на какіе расходы не держать; и о томъ въ штатсъ-контору, такожъ и въ прочія судебныя мѣста, съ приложеніемъ таковыхъ же экземпляровъ, послать указы, а въ сенат. контору и въ св. синодъ вѣдѣнія.

1760 г. октября 13 въ собраніи прав. сенатъ приказали: съ апробованнаго и подписаннаго пр. сенатомъ публичному указу формуляра, о продажѣ имѣющагося въ казнѣ ревеня съ публичнаго торга по постановленной цѣнѣ, по 100 р. за пудъ, всякому безвозбранно, напечатавъ надлежащее число и, для вѣдома и публикованія, разослать во всѣ коллегіи, канцеляріи и конторы, и въ губерніи и провинціи при указахъ, а въ сенат. контору и въ св. синодъ при вѣдѣніяхъ, при чемъ коммерцъ-коллегіи велѣть за помянутый продаваемый ревень получаемыя деньги безъ указа изъ сената никуда въ расходъ не употреблять и сколько того ревеня продано и денегъ за оный получено будетъ о томъ въ сенатъ каждую недѣлю подавать вѣдомости.

1760 г. октября 16 въ собраніи прав. сенатъ, по рапорту военной коллегіи. о бѣжавшихъ изъ команды ген.-м. кн. Черкаскаго съ Дона на Кубань аульныхъ нагайцахъ 7 человѣкахъ, кои кубанскаго сераскера просили о дачѣ имъ малаго числа войска, дабы съ тѣмъ ѣхать въ Кизляръ и живущихъ около онаго нагайцевъ пригнать на Кубань же, токмо имъ на то сераскеръ объявилъ, что безъ ханскаго позволенія того учинить не смѣетъ; однакожъ отъ военн. коллегіи въ Кизляръ и на Донъ накрѣпко о предосторожности по границѣ подтверждено, причемъ и о возвращеніи тѣхъ нагайцевъ стараться велѣно, а по возвращеніи, съ ними поступить по указамъ. Приказали: съ прописаніемъ онаго рапорта, въ коллегію ин. дѣлъ послать указъ и велѣть оной о возвращеніи тѣхъ бѣжавшихъ нагайцевъ, чрезъ кого и къ кому надлежитъ, учинить домогательство по своему разсмотрѣнію, о чемъ и въ военн. коллегію, для вѣдома, послать указъ же.

1760 г. октября 20 въ собраніи прав. сенатъ, по доношенію оренбургской губерніи башкирскаго старшинскаго помощника, сотника Селтяша Нуркѣева. о возвращеніи на прежнія жилища взятыхъ изъ нихъ, башкирскаго, народа, во время бывшаго въ 1755 г. замѣшанія, въ Москву и розданныхъ тамо разнымъ помѣщикамъ женскаго пола, кои еще вѣру греческаго исповѣданія не приняли, всего 8 человѣкъ. по которому въ 1759 г. декабря 10 опредѣленіемъ пр. сената и посланными указами велѣно московской и оренбургской губ. канцеляріямъ. справясь, прислать рапорты: тѣхъ женокъ мужья и родственники на прежнія ихъ жилища возвратились ли и жительство имѣютъ ли, такожъ по привозѣ оныхъ женокъ въ Москву кому онѣ розданы и по отдачѣ не воспріяли ли вѣру греческаго исповѣданія; на что изъ оныхъ мѣстъ рапортами объявлено. что оныя женки въ высылкѣ изъ Оренбурга въ Москву оказались 5 человѣкъ. взяты были въ башкирскомъ бунтовщичьемъ кошу и при разбитіи башкирской воровской партіи. а достальные 3 человѣка взяты россійскою командою, слѣдовавшею для поиска воровъ башкирцевъ, и тѣ женки, по привозѣ ихъ въ Москву, розданы разнымъ помѣщикамъ и до нынѣ состоятъ въ своемъ законѣ, и изъ нихъ 7 человѣкъ находятся въ Москвѣ при домахъ, а 8-я въ деревнѣ. И по учиненной въ сенатѣ справкѣ, приказали: означенныхъ башкирскихъ женокъ на прежнія ихъ въ оренб. губернію жилища отъ помѣщиковъ, кому оныя розданы, не отпускать и быть имъ у тѣхъ помѣщиковъ, у кого онѣ находятся неотъемлемыми, для того, что оныя женки, какъ по вышеозначеннымъ справкамъ оказалось, взяты были въ башкирскомъ бунтовщичьемъ кошу и при разбитіи башкирской воровской партіи; а по опредѣленію пр. сената 1755 г. сентября 14 между прочимъ велѣно приличившихся, по тогдашнему злодѣйству, къ бунту башкирцевъ малолѣтнихъ дѣтей отъ 12 лѣтъ и ниже съ матерями ихъ, такожъ и оставшійся женскъ полъ всѣхъ за конвоемъ отправить въ Москву, въ губ. канцелярію, изъ которой раздавать ихъ на состоящія внутри государства фабрики, а малолѣтнихъ же, у коихъ матерей нѣтъ, раздавать же и другимъ разнаго чина людямъ, и быть имъ у

тѣхъ, кому розданы будутъ, вѣчно, какъ крѣпостнымъ, безъ положенія въ подушный окладъ, съ подтвержденіемъ, притомъ, дабы какъ тѣ малолѣтніе, такъ и возрастныя изъ женскаго пола въ вѣру греческаго исповѣданія приведены были и на свободу бы на прежнія ихъ жилища отнюдь не отпускались; чего ради, по силѣ онаго пр. сената опредѣленія, отъ помѣщиковъ, у кого оныя башкирскія женки находятся, на прежнія жилища и отпускать не слѣдуетъ, но притомъ тѣмъ помѣщикамъ отъ москов. губ. канцеляріи накрѣпко подтвердить, дабы отъ нихъ крайнее стараніе употреблено было тѣхъ находящихся у нихъ въ услуженіи башкирскихъ женокъ, всякими удобовозможными способами, однакожъ безъ принужденія и изнуренія, приводить въ вѣру греческаго исповѣданія и покуда онѣ, башкирки, не окрестятся, то ихъ при московскихъ домахъ не держать, а отдалить ихъ въ имѣющіяся у тѣхъ помѣщиковъ деревни, и о томъ въ московскую и оренбургскую губ. канцеляріи послать указы.

1760 г. октября 20 въ собраніи прав. сенатъ, по доношенію канцеляріи тайныхъ розыскныхъ дѣлъ, при которомъ приложены обратно посыланныя изъ пр. сената, оставшіяся послѣ ювелира Бернарди письма, которыя въ той канцеляріи разбираны и разсматриваны и важности въ нихъ никакой, кромѣ, что оныя состоятъ до его, Б—ди, торга не явилось, приказали: оныя письма, для случающихся по долгамъ Бернарди справокъ, отослать по прежнему къ надв. сов. Болотникову, и о томъ къ нему послать указъ.

1760 г. октября 31 въ собраніи прав. сенатъ, по рапорту рижской губ. канцеляріи, коимъ объявляетъ, что по указу пр. сената, для доставленія къ заграничной арміи на чрезвычайные расходы въ недопущенное число, въ 99.861 р. 26¼ к., въ Кенигсбергъ 22 сего октября отправлено ефимками на 30 т. р., считая тѣ ефимки, по нынѣшнему курсу, по 1 р. 24 к., счетомъ 24.193 ефимка и 40 грошей,—приказали: въ Кенигсбергъ къ г.-л. и губ. Корфу послать указъ, въ которомъ написать: понеже пр. сенату не безизвѣстно, что тамо отъ учрежденной при дворѣ Е. И. В. конференціи прусскую монету дѣлать велѣно, того ради ему, губернатору, по привозѣ изъ оныхъ ефимковъ, ежели по разсмотрѣнію его такое время, во сколько изъ нихъ передѣлъ въ прусскую монету сдѣлать можно, требующіе расходы терпѣть и оные тою передѣльною монетою исправлены быть могутъ, въ такомъ случаѣ всевозможно стараться оный передѣлъ какъ наискорѣе учинить и передѣльную сумму къ арміи отправить; буде же, паче чаянія, къ дѣлу той монеты для лигатуры мѣди недостаточно будетъ, то потребовать отъ тамошней въ Кенигсбергѣ артиллерійской команды, сколько надобно, изъ остающихся отъ штатнаго положенія мѣдныхъ трехфунтовыхъ пушекъ, изъ которыхъ на дѣло той монеты въ лигатуру и употреблять; чего ради объ отдачѣ тѣхъ пушекъ, по требованію его, губ. Корфа, ген.-фельдц., сенат. и кав. гр. П. И. Шувалову кого надлежитъ въ Кенигсбергѣ опредѣлить указами, и о томъ къ нему, г. ген.-фельдц. и кав. и къ ген.-фельдм. и кав. же гр. А. Б. Бутурлину послать указы, а въ конференцію сообщить о томъ экстрактомъ.

1760 г. ноября 6 въ собраніи пр. сенатъ, по доношенію и рапортамъ находящагося въ крѣпости Св. Елисаветы д. с. с. Толстаго и г.-л. Хорвата отъ 31 іюля, 18 августа и 12 сентября 1760 г., приказали: 1) премьеръ-маіора Николая Адобаша, который въ показанной на него отъ г.-л. Хорвата важности (что онъ границу Е. И. В. не токмо къ замѣшательству, но и ко временной опасности привести согласіе учинилъ, и что по онымъ уже и оружіе заграничное на плодъ и границу Е. И. В. предпринимается, такъ что онъ А—шъ, хуже измѣнника остается) въ крѣпости Св. Елисаветы слѣдовавъ и содержится нынѣ подъ карауломъ, по мнѣнію помянутаго д. с. с. Толстаго изподъ караула освободить и по прежнему пр. сената опредѣленію къ командѣ отправить въ слободскій гусарскій полкъ, ибо, какъ помянутый д. с. с. Толстой во мнѣніи своемъ пишетъ, яко изъ того производимаго слѣдствія, чтобъ заграничное оружіе на плодъ и границу предпринималось, не оказалось и по объясненію г.-л. Хорвата и отвѣту онаго Адобаша въ томъ точнаго доказательства не имѣется, равно какъ и отъ поляковъ никакого подозрительнаго поступка не предвидится, да и по разсмотрѣнію пр. сената, кромѣ принятія имъ, А—мъ, будучи въ посылкѣ отъ бриг. Муравьева въ Польшѣ, отъ гр. Потоцкаго о пограничномъ строеніи и селеніи пунктовъ, кои уже отставлены и строенія уничтожены, такой важности, какъ онъ, г.-л. Хорватъ, писалъ, не оказалося чего ему, ген.-лейт., къ напрасному затрудненію и писать не надлежало: и для того впредь въ подобныхъ сему дѣлахъ поступать ему, ген.-лейт., осмотрительно. Чтоже м. Адобашъ объ немъ, г.-л. Хорватѣ, въ своемъ поданномъ бриг. Муравьеву по сему дѣлу объясненіи между настоящимъ дѣломъ въ поношеніе его, г. Х—а, чести уразительные термины писалъ, чего ему кромѣ самаго дѣла, въ противность воинскихъ артикуловъ, о генеральской персонѣ употреблять не надлежало, въ томъ ген.-аншъ. и кав. Стрѣшневу, взявъ отъ него, А—ша, отвѣтъ съ обстоятельнымъ о каждой рѣчи изъясненіемъ, изслѣдовать и разсмотря въ сходственность воинскихъ правъ, представить въ пр. сенатъ со мнѣніемъ. 2) Что же принадлежитъ до премьеръ-маіора Шмидта, который на г.-л. Хорвата доносилъ о фальшивыхъ рапортахъ, поданныхъ имъ въ бытность въ С.-Петербургѣ въ 1759 г., о состояніи въ Новой Сербіи военнослужащихъ и о ихъ фамиліяхъ, и о вымышленной народной новосербскому корпусу тягости подрядами, вычетами и прочимъ касающимся до интереснаго убытка и клонящееся къ собственному его прибытку, о чемъ, по опредѣленіямъ пр. сената и по посланнымъ указамъ, велѣно д. с. с. Толстому, по сношенію съ нимъ, г.-л. Х—мъ, разсмотрѣть и точное на основаніи указовъ рѣшеніе учинить, токмо онъ, д. ст. сов., нынѣ представляетъ, что показанный Шмидтъ объявляетъ, яко онъ не все еще о причинимыхъ всего новосербскаго корпуса замѣшательствахъ отъ г.-л. Хорвата и отъ того гибели экспликовалъ, но если учреждено будетъ генеральное по сему слѣдствіе, то какъ отъ него, такъ и отъ прочихъ находящихся при немъ, г.-л. Х—тѣ, чиновъ, доказано быть имѣетъ гораздо больше того; почему де сіе дѣло уже не отъ одного только сношенія и общаго съ г.-л. Хорватомъ разсмотрѣнія зависитъ, но, въ силѣ

государственныхъ правъ, до отвѣтовъ онаго Хорвата и дальняго слѣдствія принадлежитъ; онъ же, д. с. с., его, г.-лейт., и чиномъ состоитъ ниже; къ тому же, къ произвожденію того слѣдствія и въ приказныхъ служителяхъ имѣетъ недостатокъ, то бы оное дѣло разсмотрѣніемъ и рѣшеніемъ поручить кромѣ его другому генералитету, кому соизволено будетъ. А напротивъ того г.-л. Хорватъ рапортомъ же въ сенатъ іюля 31 прописываетъ, что онъ, Шмидтъ, все то затѣялъ напрасно, избывая заслуженнаго имъ въ похищеніи интереса и другихъ непорядкахъ штрафа, объявляя притомъ, что въ вѣдомствѣ его, ген.-лейт., ничего казенной суммы не состояло, а до имѣющейся по корпусу экономической суммы, хотя бы изъ оной куда по приговорамъ штабъ и оберъ-офицеровъ и на подможеніе сего народа что употреблено, какъ до собственной ихъ, интересоваться и за сомнительство почитать не должно; а на сихъ де дняхъ изобличился и арестованъ полковой квартирмейстеръ Гробовниковъ, который у одного дѣла съ нимъ, Ш—омъ, находился, и какъ многихъ по разсчетной коммисіи документовъ не является, то въ домѣ его, по объявленію служителей, закопанный въ землѣ сундукъ съ письмами найденъ, между коими выкраденные ими о денежныхъ суммахъ ордеры, росписки, оригинальные указы и прочія письма сыскались, коп разобрать и изслѣдовать и съ него, Гр—ва, весь въ казенныя и народныя суммы долгъ взыскать опредѣлено. Того ради о всемъ какъ отъ него, Ш—та, показанномъ, такъ и отъ г.-л. Хорвата представленномъ, помянутому же генералу и кав. Стрѣшневу изслѣдовать и для того ихъ, Ш—та и Гробовникова, подъ карауломъ же, какъ они нынѣ состоятъ, къ нему, ген.-аншефу, отослать и потребныя къ тому слѣдствію изъясненія ему, г.-л. Хорвату, отсылать и по опымъ и по отвѣтамъ и доказательствамъ ихъ, Ш—та и Г—ва, ему, ген.-аншефу, разсматривать и точное на основаніи указовъ рѣшеніе учинить, а чего собою сдѣлать не можетъ, о томъ представить въ пр. сенатъ со мнѣніемъ. А хотя все означенное дѣло прежде, для единой, отъ г.-л. Хорвата на м. Адобаша представленной важности производилось въ секретѣ, но какъ по слѣдствію о томъ ничего не явилось и по усмотрѣнію пр. сената далѣе онаго въ секретѣ содержать нужды не находится, то все то дѣло нынѣ изъ секрета выключить и для исполненія по сему отдать въ публичную экспедицію. 3)Что же д. с. с. Толстой особымъ доношеніемъ объявляетъ объ отправленномъ отъ него къ кіевскому воеводѣ гр. Потоцкому письмѣ, о начатомъ съ польской стороны строеніи, съ требованіемъ, дабы оное оставлено было, и съ полученнаго на то отъ него, гр. П—го, отвѣта копію прислалъ, а понеже указомъ изъ коллегіи иностр. дѣлъ точно повелѣно о семъ дѣлѣ съ поляками сколько можно изъясняться словесно, держась болѣе генеральности, слѣдственно бы ему, Т—му, безъ крайней къ тому нужды, письменнаго о томъ съ нимъ, гр. П—мъ, сношенія имѣть не надлежало, о чемъ къ нему и въ указѣ написать; а въ какомъ уваженіи сей его, Т—го, поступокъ, коллегія ин. д. разсмотритъ; того ради оный его рапортъ съ приложеніями отослать въ ту коллегію при указѣ; въ посылаемыхъ же указахъ о Шмидтѣ и Гробовниковѣ написать: ежели они нынѣ содержатся скованны, то ихъ рас-

ковавъ, подъ карауломъ къ г.-ан. и кав. Стрѣшневу отослать, а ему, ген.-аншефу, разсмотря. содержать ихъ по состоянію касающагося до нихъ дѣла, по которому, буде по разсмотрѣнію его надлежать будутъ свободны, то и освободить.

1760 г. ноября 9 въ собраніи прав. сенатъ, по экстракту изъ протокола учрежденной при дворѣ Е. И. В. конференціи отъ 6 сего ноября, при которомъ приложенъ проектъ возобновляемаго съ Англіею коммерцъ-трактата, который сочиненъ по сношенію между иностр. дѣлъ и коммерцъ-коллегіями, съ тѣмъ, что англійскій дворъ, потому что прежній съ нимъ трактатъ уже кончился, домогается теперь о возобновленіи, а французскій напротивъ того представляетъ, чтобы съ нимъ новый заключить, потому что до нынѣ онаго не было, и сіе обстоятельство кажется къ тому удобнымъ, чтобы въ пользу здѣшней коммерціи все то выговорить, что къ распространенію оной наипаче препятствуетъ, а какъ теперь при пр. сенатѣ учреждена особая коммисія о коммерціи, то и надлежитъ оной какъ наискорѣе за сіе нужное дѣло приняться и оный проектъ вновь во всей его подробности разсмотря, съ мнѣніемъ представить, дабы толь хорошимъ обстоятельствомъ воспользоваться можно было. Приказали: съ вышеписаннаго, присланнаго проекта въ коммисію о коммерціи послать при указѣ точную копію и велѣть оной какъ наискорѣе сіе нужное дѣло вновь во всей его подробности разсмотрѣть и со мнѣніемъ представить въ пр. сенатъ немедленно.'

1760 г. ноября 10 въ собраніи прав. сенатъ, по вѣдѣнію св. прав. синода, при которомъ прилагаетъ къ разсмотрѣнію копію съ доношенія, присланнаго отъ находящагося при осетинской коммисіи тит. сов. Ахшарумова, поданнаго ему отъ киштинскаго старшины Аврама Пахоміева, о чинимыхъ ихъ народу Большой Кабарды отъ кабардинцевъ разныхъ обидахъ, по ненависти и злобѣ что грекороссійскій законъ приняли, и за то чинятъ имъ смертное убійство и воровски ихъ народа людей увозятъ, такожъ для паханія и кошенія сѣна на ихъ степныя мѣста ихъ, киштинцевъ, не допускаютъ, а паче и въ св. крещеніи чинятъ имъ не малыя препятствія, какъ-то: апрѣля 1, Большой Кабарды владѣльцевъ 3 человѣка съ братьями и съ узденями своими и съ прочими со 120 человѣками, пріѣхавъ въ Киштецію, въ д. Ахкіуртъ, воровски отогнали у нихъ 900 барановъ, двухъ человѣкъ киштинцевъ до смерти убили, а 3-хъ человѣкъ живыхъ къ себѣ въ плѣнъ взяли. Приказали: съ онаго доношенія въ коллегію иностр. дѣлъ послать при указѣ точную копію и велѣть оной коллегіи о тѣхъ причиненныхъ киштинскому народу отъ кабардинцевъ обидахъ къ кому надлежитъ, по своему разсмотрѣнію, писать, дабы они отъ такихъ наглостей воздержаны и обидимымъ надлежащее удовольствіе доставлено было; а сколько изъ онаго киштинскаго народа, такожъ и осетинцевъ, по нынѣ св. крещеніе воспріяли, о томъ, такожъ и впредь сколько ихъ когда окрестится астраханской губ. канцеляріи, справляясь съ осетинскою коммисіею, въ пр.

сенатъ рапортовать, и о томъ въ оную канцелярію послать указъ, а въ св. синодъ сообщить вѣдѣніе.

1760 г. ноября 10 въ собраніи прав. сенатъ, по доношеніямъ и рапортамъ изъ ниже означенныхъ мѣстъ, коими объявляютъ:

1-мъ, Сибирская губ. канцелярія и обрѣтающійся въ Кузнецкѣ у содержанія бывшаго оберъ-штеръ-кригсъ-коммисара Александра Зыбина подпрапорщикъ Калиничевъ, что оный Зыбинъ скоропостижно іюня 20 сего года умеръ и похороненъ тамо въ Кузнецкѣ; а сколько послѣ его пожитковъ осталось, о томъ приложенъ реестръ, въ которомъ показано: денегъ золотыхъ двухрублевыхъ съ крестомъ Андрея первозваннаго 50, да серебряныхъ и мѣдныхъ 1.008 р. 80 к., да небольшое число въ посудѣ серебра, такожъ и платья и прочаго, изъ конхъ денегъ употреблено на погребеніе 83 р. 13½ к.; чего ради, что съ оными пожитками и оставшимся послѣ него, З—на, человѣкомъ Гавриломъ Петровымъ, котораго онъ обѣщалъ отпустить на волю, но за скоропостижною смертію духовной написать не успѣлъ, чинить повелѣно будетъ, о томъ требуетъ указа; а между тѣмъ въ сибир. губ. канцеляріи опредѣлено оные пожитки и человѣка выслать въ Тобольскъ. А по справкѣ въ сенатѣ; означенный Зыбинъ въ ссылку посланъ въ 1743 г. по именному Е. И. В. указу и тѣмъ указомъ повелѣно имѣнія его движимыя и недвижимыя конфисковать, а въ томъ же 1743 г. ноября 9, по именному же, за подписаніемъ Е. И. В. собственныя руки, указу, пожаловано дѣтямъ его всѣмъ: сыну, л.-гв. измайловскаго полка капралу Михаилу, да дочерямъ Прасковьѣ, Маріи и Даріи, отца и матери ихъ движимое и недвижимое имѣніе, которое повелѣно раздѣлить имъ матери ихъ имѣніе по указу, а отцовское всѣмъ по равнымъ частямъ. Приказали: показанные, оставшіеся послѣ него, З—на, пожитки и служителя сибир. губ. канцеляріи при оказіи отправить въ Москву, въ сенатскую контору, которой, получа изъ оныхъ червонцы, велѣть обмѣнять на монетномъ дворѣ, а серебряныя въ главной соляной конторѣ, мѣдною монетою и по обмѣнѣ какъ оныя, такъ и всѣ другія деньги и имѣніе, такожъ и служителя, по силѣ вышеписаннаго Е. И. В. высочайшаго указа, отдать наслѣдникамъ его, З—на, кому по указу слѣдуетъ, и о томъ въ сиб. губ. канцелярію послать указъ, а въ сенат. контору, съ приложеніемъ о тѣхъ пожиткахъ съ реестра копіи, сообщить вѣдѣніе, а Ея И. Величеству о смерти того Зыбина донести.

2-мъ, Астраханская губ. канцелярія, при чемъ для извѣстія прилагаетъ копію съ поданнаго въ ту канцелярію персидской компаніи отъ директора Кобякова доношенія, о появившейся въ Персіи, въ Гилянской провинціи, въ г. Рящѣ, также въ деревняхъ и мѣстечкахъ Кескерѣ и Менгѣ опасной болѣзни, о чемъ и въ коллегію иностр. дѣлъ донесено. Приказали: оный рапортъ взять во извѣстіе, а о имѣніи отъ оной, появившейся въ тѣхъ мѣстахъ болѣзни по границѣ, гдѣ надлежитъ, найкрѣпчайшей предосторожности, въ астрах. губ. канцелярію послать указъ и велѣть оной, по силѣ прежде посланныхъ указовъ,

о томъ, куда надлежитъ, отъ себя наистрожайше подтвердить, о чемъ, для вѣдома, и въ коллегію ин. д. послать указъ же.

3-мъ, Малороссійскій г. гетманъ и кав.-листами и ген. и кав. Стрѣшневъ рапортомъ объявляютъ: 1) что въ Крыму опасная болѣзнь сильно продолжается, почему изъ Бакчисарая и ханъ крымскій въ великія горы уѣхалъ, и что въ Запорожской Сѣчи, по извѣстію, якобы въ сентябрѣ 26 числа померло скоропостижно 5 человѣкъ, но по развѣдыванію и полученному отъ кошеваго атамана рапорту явилось, что померли 4 человѣка горячкою и другими болѣзнями, о чемъ и по осмотрѣ тамошнимъ полковымъ лекаремъ Фегіперомъ засвидѣтельствовано, яко на тѣхъ умершихъ никакой опасности нѣтъ; однако де отъ него, малор. гетмана, о имѣніи отъ опасной болѣзни предосторожности подтверждено и по близости тамъ въ Новую Сербію писано. 2) По рапортамъ изъ Сѣчи Запорожской, объ отгонѣ запорожскими казаками жамбулатскихъ народовъ, кочующихъ близъ Сѣчи, у татарина 92 лошадяхъ и что о томъ отъ крымскаго хана по письмамъ чинится нареканіе и говоритъ оный ханъ, яко уже дальше обиды терпѣть не будетъ; и о томъ де отъ него, гетмана, въ Запорожскую Сѣчь къ кошевому атаману о возвратѣ тѣхъ лошадей, такожъ и о прочихъ татарскихъ претензіяхъ, да и впредь о нечиненіи таковыхъ продерзостей подтверждено и велѣно о возвратѣ обиженнаго чинить удовольствіе, о чемъ и къ опредѣленному для такихъ разбирательствъ коммисіонеру, есаулу Сотенскому писано. Приказали: о имѣніи во всѣхъ тамошнихъ по границѣ мѣстахъ и на форпостахъ отъ опасной въ Крыму болѣзни надлежащей предосторожности, въ силу прежде посланныхъ указовъ, кому надлежитъ подтвердить изъ сената указами, а къ малор. г. гетману послать грамоту и притомъ ему, гетману, о вышеозначенныхъ, отогнанныхъ запорожцами у татарина лошадяхъ войску запорожскому наикрѣпчайше подтвердить и велѣть тѣхъ лошадей отыскать, немедленно кому слѣдуетъ по справедливости возвратить, и впредь отъ таковыхъ неприличныхъ поступокъ запорожцевъ всѣми силами воздерживать и до такихъ шалостей отнюдь не допускать, о чемъ и учрежденной тамъ для разобранія и удовольствія съ обѣихъ сторонъ жалобъ коммисіи приказать въ томъ крайнее стараніе употреблять, и о томъ, для вѣдома, и въ коллегіи ин. д. и военную дать знать указами.

4-мъ, Тайн. сов. и сибирск. губернаторъ Соймоновъ и бригадиръ и селенгинскій комендантъ Якоби, о полученныхъ заграничныхъ извѣстіяхъ: 1) что мунгальское войско все распущено по улусамъ своимъ, а чтобы къ непріятельскому нападенію на россійскую сторону китайская сторона намѣреніе и приготовленіе имѣла, того въ ихъ сторонѣ не видно и нисколько о томъ не слышно; и что въ Кяхтинскій форпостъ пріѣхалъ одинъ анбань природы бухарской, изъ войска съ мѣста Баркуля для покупки въ войско лошадей и съ собою везъ серебра 80 т. ланъ и изъ того на Кяхту привезъ на 25 верблюдахъ, и на Кяхтѣ находится подъ именемъ бухарскаго купца, скрывался, чтобы его не могли узнать; 2) что оный анбанъ на Кяхту пріѣзжалъ изъ бухарскаго г. Селима для покупки лошадей не въ войско китайское, но для себя и для собственной

народной потребности, въ томъ городѣ, гдѣ и купилъ только 250 лошадей, на серебро каждую по 12 ланъ, по 5 чинъ и по 13 ланъ, да нѣкоторое число товара и мягкой рухляди и уѣхалъ въ Ургу и тамъ живетъ, и купилъ еще 1 т. лошадей, и что въ китайской сторонѣ якобы о идущемъ съ здѣшней стороны войскѣ въ 30 т. сомнѣніе, по ихъ развѣдыванію, совсѣмъ оставлено, а посылаются оттуда по пограничнымъ карауламъ нарочные съ приказами, дабы стоящіе на нихъ караульные съ россійскими поступали склонно; а о намѣреніи китайскаго хана, якобы онъ по взятіи всей Бухаріи и Персіи, хочетъ согласиться съ турками и крымцами, чтобы съ Россіею воевать, по развѣдыванію, ничего о томъ не слышно и по нерчинской границѣ обстоитъ благополучно, и о томъ о всемъ въ коллегіи инос. д. и военную рапортовано; въ равной же силѣ и изъ сибирскаго приказа съ оныхъ отъ бриг. Якоби рапортовъ копіи присланы.

5. Двумя рапортами онъ же, сибирск. губернаторъ, при которыхъ приложены со взятыхъ отъ посыланныхъ въ киргизскую сторону татарскаго писаря Саліева, да бухаретина Шихова о тамошнихъ извѣстіяхъ сказокъ копіи, въ коихъ между инымъ показано: въ 1) писаря Саліева, что отъ китайскаго владѣльца былъ у Аблай султана посолъ, для требованія въ отдачу плѣненныхъ киргизъ-кайсаками подданныхъ китайскихъ уранхайцевъ съ ихъ скотомъ, подтверждая: ежели не отдадутъ, то пришлется нѣсколько тысячъ войска и тѣ плѣнные взяты будутъ военною рукою; почему Аблай султанъ для отыска ихъ и поѣхалъ, и что оный Аблай султанъ склонности имѣетъ болѣе къ китайской сторонѣ, нежели къ Россіи, только прочіе старшины и киргицы не желаютъ, а ежели бы пожелали, то бы давно онъ, Аблай султанъ, въ китайскую сторону предался; однакожъ по нынѣ ихъ, киргизцевъ, въ китайскую сторону никого не предалось; а о намѣреніи китайскаго войска къ нападенію на россійскія жилища не слышно. Во 2) бухаретина Шихова, что отъ Аблай султана слышалъ онъ, якобы китайское войско съ снарядомъ воинскимъ во многолюдномъ числѣ состоитъ при построенномъ у озера Баркуля городкѣ, да китайцами же построены при урочищѣ Ирень-Хабирга два городка, въ разстояніи одинъ отъ другаго въ 20 верстахъ, гдѣ и хлѣбопашество производятъ, и киргизы съ китайцами сотовку имѣютъ, а то де урочище въ разстояніи отъ Семипалатной крѣпости, скорою ѣздою съ мѣсяцъ, куда и проѣздъ свободный; а отъ бухарскихъ купцовъ слышалъ, якобы при взятіи китайскимъ войскомъ бухарскихъ городковъ бывшій въ г. Иркени владѣлецъ Ходжанъ съ родственниками своими бѣжалъ къ узбицкому Эркени-беку, за коимъ послано было китайскаго войска тысячъ до ста, но токмо тѣ узбики, обще съ киргизами, изъ китайскаго войска до 7 т. человѣкъ побили. и согласились тѣ узбики съ прочими ордами къ отомщенію на китайское войско, коего узбицкаго народа и киргизовъ въ собраніи тамъ до 100 т., и имѣютъ намѣреніе съ китайцами имѣть войну и ожидать къ себѣ на своихъ границахъ. А Аблай султанъ намѣренъ послать въ китайскую сторону посломъ брата своего Юлбарса султана, а для чего,—неизвѣстно; о чемъ отъ него, губернатора, и въ коллегіи ин. д.

и военную рапортовано. Приказали: оные рапорты взять во извѣстіе по экспедиціи.

6. По листу малороссійскаго гетмана, при которомъ прилагаетъ доношеніе, для разсмотрѣнія, поданное къ нему отъ живущихъ въ Польшѣ раскольническихъ слободъ великороссійскихъ бѣглецовъ, кои желаютъ выйти въ Россію и поселиться близь границы польской безъ препятствія ихъ закона, и проситъ онъ, гетманъ, дозволенія о селеніи ихъ въ Малороссіи на гетманскихъ земляхъ. Приказали: оный листъ съ приложеніями сообщать къ дѣлу о таковыхъ же желающихъ къ возвращенію изъ Польши бѣглецахъ и раскольникахъ, по которому опредѣлено имѣть разсужденіе впредь въ полномъ собраніи.

1760 г. ноября 10 въ собраніи прав. сенатъ, по доношенію коллегіи иностр. дѣлъ, приказали; находящемуся здѣсь, прибывшему изъ Далмаціи епископу Симеону Концаревичу, который нынѣ обратно за границу отправляется, въ разсужденіи его иностранства и бѣдности, для высокой чести и славы здѣшняго двора и для содержанія его, епископа, при лучшемъ благонамѣреніи здѣшней имперіи, выдать ему въ награжденіе 400 р. изъ штатсъ-конторы, и о томъ въ оную контору и, для вѣдома, въ коллегію ин. дѣлъ послать указы.

1760 г. ноября 17 въ собраніи прав. сенатъ, по рапорту ген.-аншѳ. и кав. Стрѣшнева, коимъ, вслѣдствіе прежнихъ своихъ представленій, о сомнительной болѣзни, появившейся въ Сѣчи Запорожской, объявляетъ, что для развѣдыванія о томъ посылаемъ былъ съ командою маіоръ Какуринъ, который нынѣ доноситъ, что въ тѣхъ мѣстахъ на людяхъ опасная болѣзнь точно оказалась и нѣсколько человѣкъ отъ той заразы померло, чего ради посланнымъ отъ него, ген. С—ва, къ ген.-лейтенанту Дивіеру ордеромъ велѣно: 1) въ Новосѣченскомъ ретраншаментѣ команду оставить и къ тому въ прибавокъ, ежели невозможно изъ тамошнихъ заднѣпровскихъ командъ командировать, то на первый случай команду въ пристойномъ числѣ съ Украинской линіи отправить и конечно стараться то мѣсто, гдѣ оная болѣзнь продолжается, окружить и съ благополучными мѣстами до сообщенія не допускать; 2) въ м. Богородичномъ и Цариченкѣ и въ прочихъ мѣстахъ, гдѣ только къ здѣшнимъ мѣстамъ проѣздъ запорожцы имѣютъ, отнюдь изъ Сѣчи безъ карантина не пропускать, о чемъ для равномѣрной же предосторожности, и къ малорос. г. гетману знать дано. Приказали: о имѣніи отъ вышеписсанной, появившейся въ Запорожской Сѣчи опасной болѣзни наикрѣпчайшей предосторжности въ кіевскую губ. канцелярію, къ ген. и кав. Стрѣшневу и въ Новую Сербію къ г.л. Хорвату и въ крѣпость Св. Елисаветы къ д. с. с. Толстому потвердить изъ сената наистрожайшими указами и велѣть для того въ пристойныхъ мѣстахъ учредить надлежащія заставы, которымъ изъ Сѣчи отнюдь никого безъ выдерживанія настоящаго карантина не пропускать и никакого сообщенія съ ними не имѣть, а и по выдерживаніи карантина съ осмотровъ лекарскихъ, а гдѣ оныхъ нѣтъ—офицерскихъ, пропуски чинить съ

крайнимъ же осмотрѣніемъ, дабы оная опасная болѣзнь далѣе вкрасться не могла, и для того сію предосторожность продолжать до самаго того времени, доколѣ точное и достовѣрное извѣстіе дойдетъ, что тамо уже болѣе никакой опасности нѣтъ и состоитъ благополучно. А какимъ образомъ въ той предосторожности поступать, о томъ кіевскому оберъ-коменданту Лопухину, яко онъ о томъ довольныя, по прежнимъ таковымъ же случаямъ, наставленія имѣетъ, кого надлежитъ достаточными и крѣпкими инструкціями снабдить; потому же и малороссійскому г. гетману въ своемъ мѣстѣ наикрѣпчайше съ достаточнымъ наставленіемъ подтвердить, дабы никто ни подъ какимъ видомъ какъ туда, такъ и оттуда ѣздить не могъ, но во всемъ поступлено было на вышеписанномъ же основаніи, о чемъ къ нему послать грамоту, съ которою, равно какъ и съ помянутыми указами, отправить присланнаго отъ ген. Стрѣшнева съ онымъ рапортомъ нарочнаго курьера, давъ ему на обратный путь, буде не имѣетъ, на 2 почтовыя подводы отъ ямской канцеляріи подорожную, а прогонныя деньги изъ штатсъ-конторы; а въ медицинскую канцелярію послать указъ же, велѣть оной, откуда по близости способнѣе, для усмотрѣнія той опасности и къ лучшему оной прекращенію командировать туда какъ напскорѣе доктора съ потребнымъ числомъ лекарей на почтовыхъ подводахъ, которыя велѣть, по требованію оной, отъ ямской канцеляріи давать, а прогонныя деньги выдать изъ штатсъ-конторы же; въ посылаемыхъ же указахъ предписать, что впредь объ означенной опасной болѣзни происходить и когда оная уничтожаться будетъ, о томъ въ сенатъ почасту рапортовать.

1760 г. ноября 17 въ собраніи прав. сенатъ, по рапорту войска донскаго войсковаго атамана Ефремова, при которомъ приложена копія съ объявленія, поданнаго ему отъ возвратившагося съ Кубани, посыланнаго туда для развѣдыванія казака Кучюкова, въ коей между прочимъ показано, что въ Крыму на людяхъ опасная болѣзнь продолжается, для чего и ханъ изъ Бакчисарая выѣхалъ. А понеже сего же числа отъ ген. Стрѣшнева получено извѣстіе, что оная болѣзнь уже и въ Запорожкой Сѣчи оказалась и о наикрѣпчайшей потому предосторожности изъ пр. сената къ нему, Ст—ву, въ Кіевъ и въ Новую Сербію указами подтверждено, того ради приказали: въ военную коллегію послать указъ, велѣть объ означенной предосторожности, съ прописаніемъ означенныхъ указовъ, и къ войску донскому подтвердить грамотою.

1760 г. ноября 20 въ собраніи прав. сенатъ приказали: изготовленные къ посылкѣ о предосторожности отъ появившейся въ Запорожской Сѣчи опасной болѣзни указы, за несыскомъ присланнаго сюда отъ г.-а. и к. Стрѣшнева курьера, по силѣ прежняго пр. сената опредѣленія, куда надлежитъ отправить съ нарочнымъ изъ сената, давъ ему на 2 почтовыя подводы, и съ возвратомъ, отъ ямской канцеляріи подорожную, а изъ штатсъ-конторы прогонныя деньги, и о томъ послать указы.

1760 г. ноября 29 въ собраніи прав. сенатъ, по доношенію главнаго коммисаріата, приказали: въ конференцію сообщить экстрактомъ, въ которомъ написать, что можно ли мѣдныя деньги на переводъ чрезъ вексель отдавать въ Гданскъ, а не въ Кенигсбергъ, о томъ сенатъ, не вѣдая о выпускѣ изъ Гданска денегъ обстоятельствъ, опредѣленія учинить не можетъ; а какъ помянутый коммисаріатъ представляетъ, что на одинъ Кенигсбергъ къ переводу охотниковъ не является, а нѣкоторые требуютъ выдачи серебряною и мѣдною монетою на вексель съ заплатою въ Данцигѣ не малое число, почему на малую сумму, а именно на 2 т. р., коммисаріатъ и опредѣленіе учинилъ, а болѣе того на себя принять не можетъ и проситъ указа. того ради о томъ, приложа съ онаго доношенія копію, требовать отъ конференціи опредѣленія. Что же между тѣмъ оный коммисаріатъ представляетъ къ разсмотрѣнію, что означенные переводители поруки по себѣ, въ силу вексельнаго устава, по требованію коммисаріата не даютъ, въ томъ оному коммисаріату поступать смотря по состоянію и надежности людей, съ сохраненіемъ высочайшаго Е. И. В. интереса, о чемъ въ оный коммисаріатъ послать указъ.

1760 г. сентября 4, 18, 29, октября 6 и ноября 29 въ собраніи прав. сенатъ, разсуждая о наполненіи въ Сибири при Нерчинскихъ серебряныхъ заводахъ, для хлѣбопашества, гдѣ удобныя мѣста имѣются, поселеній, чрезъ что бы тѣ заводы выплавкою знатнаго числа серебра въ наибольшую силу привести и размножить, къ чему прибавки многаго числа людей потребно, которыхъ изъ состоящихъ въ сибирской губерніи государственныхъ крестьянъ хотя нѣсколько къ тѣмъ заводамъ приписано и перевести опредѣлено, но къ тому, ежели изъ нихъ же къ тѣмъ заводамъ болѣе переводить, то и настоящія ихъ селенія, кои по пространству сибирской губерніи и безъ того малолюдны, пустѣть и хлѣбопашество въ умаленіе же приходить будетъ. ибо изъ тѣхъ сибирскихъ государственныхъ крестьянъ сперва отъ 100 душъ по 10 человѣкъ, годныхъ въ казаки, для защищенія ихъ жилищъ и границъ, выбраны были, а потомъ изъ нихъ близъ половины въ дѣйствительную службу, учредя 4 полка, взять и съ женами и съ дѣтьми къ нерчинской и селенгинской границамъ перевести опредѣлено, чего ради, не токмо изъ тѣхъ же сибирскихъ крестьянъ болѣе, безъ крайняго тѣхъ мѣстъ разоренія, переселять не можно но и самыя тѣ мѣста въ селеніи наполнять должно, о чемъ по окончаніи нынѣшней войны и разсуждать назначено, того ради, въ сохраненіе высочайшаго Е. И. В. интереса, дабы какъ настоящія въ сибирской губерніи селенія переводомъ къ тѣмъ Нерчинскимъ серебрянымъ заводамъ болѣе не опустошить и хлѣбопашество не умалить, такъ и тѣ заводы въ пользу государственную въ наилучшее состояніе привести и какъ наискорѣе пріумножить, къ оными для хлѣбопашества и прочихъ работъ поселеніемъ людей, а во 1-хъ такими, кои помѣщичьи, дворцовые и монастырскіе дворовые люди и крестьяне, какъ мужскаго, такъ и женскаго пола, вмѣсто должныхъ по своимъ званіямъ услугъ, воровствомъ, пьянствомъ и прочими непристойными продерзостными

поступками многіе вредъ, разоренія, убытки и безпокойства приключаютъ и другимъ подобнымъ себѣ наивящшіе къ такимъ же вреднымъ поступкамъ примѣры подаютъ, опредѣлили: публиковать во всемъ государствѣ указами: 1) кто изъ помѣщиковъ пожелаетъ своихъ людей и крестьянъ, также и женскій полъ, за такія непотребства, однакожъ годныхъ къ крестьянской и другой работѣ, лѣтами не старше 45 лѣтъ, отдавать къ оному поселенію, таковыхъ, для помянутаго отправленія въ Сибирь, принимать по заручнымъ доношеніямъ отъ самихъ помѣщиковъ, или отъ ихъ повѣренныхъ, у коихъ будутъ надлежащія повѣренныя письма, въ лежащихъ по Волгѣ и Окѣ рѣкамъ губерніяхъ, провинціяхъ и городахъ, въ способнѣйшихъ водянымъ путемъ внизъ до Самары отправленію мѣстахъ, а именно: по Волгѣ въ Ржевѣ—Владиміровѣ, въ Зубцовѣ, въ Старицѣ, въ Твери, въ Кашинѣ, въ Угличѣ, въ Романовѣ, въ Ярославлѣ, въ Костромѣ, въ Юрьевцѣ-Повольскомъ, въ Балахнѣ, въ Нижнемъ-Новгородѣ, въ Козьмодемьянскѣ, въ Чебоксарахъ, въ Свіяжскѣ, въ Казани, въ Симбирскѣ, въ Самарѣ; по Окѣ: въ Кромахъ, въ Орлѣ, въ Бѣлевѣ, въ Лихвинѣ, Перемышлѣ и Воротынскѣ, въ Калугѣ, въ Алексинѣ, въ Каширѣ, въ Коломнѣ, въ Переславлѣ-Рязанскомъ, въ Касимовѣ, въ Муромѣ, такожъ и въ Москвѣ, въ губернской канцеляріи, а помѣщикамъ и ихъ повѣреннымъ давать, для зачета въ будущіе наборы въ рекруты, надлежащія квитанціи, на такомъ основаніи, какъ при пріемахъ рекрутъ бываютъ, безъ всякаго продолженія и не причинял никакихъ убытковъ; а кои изъ тѣхъ женаты, то отдавать тѣхъ людей съ женами, а буде у коихъ изъ тѣхъ малолѣтнія дѣти будутъ, коихъ сами помѣщики при отцахъ и матеряхъ ихъ на то поселеніе отдать пожелаютъ, за таковыхъ платить тѣмъ помѣщикамъ изъ казны, по пріемѣ того же дня, изъ наличныхъ въ выше объявленныхъ губерніяхъ и провинціяхъ доходовъ: за мужескій полъ до 5 лѣтъ по 10 руб., а отъ 5 до 15 лѣтъ по 20 р., а въ 15 лѣтъ, не платя денегъ, зачитать въ рекруты же; а за дѣтей за женскій полъ платить деньги вполы вышеозначенныхъ. Что же касается до мѣры и роста тѣхъ отдаваемыхъ людей, то въ семъ случаѣ оное не наблюдается; токмо того въ помянутыхъ мѣстахъ при пріемѣ предостерегать, дабы тѣ отдаваемые люди и крестьяне были здоровые и не увѣчные, а хотя бы нѣкоторые члены и повреждены были, точію бы къ работамъ не были помѣшательными; а притомъ бы отъ помѣщиковъ своихъ снабжены были, какъ мужескій, такъ и женскій полъ, платьемъ и обувью на такомъ основаніи, какъ обыкновенно при рекрутскихъ наборахъ чинится; да сверхъ того отъ отдатчиковъ же на пропитаніе, до отправленія ихъ гдѣ приняты будутъ на мѣстѣ и въ пути, вмѣсто денежнаго, такожъ и за провіантъ на каждаго зачитающагося въ рекруты человѣка, давать, а именно: на безженнаго по 20 руб., съ женою по 15 руб., а которые съ женами же и съ дѣтьми, хотя бы нѣсколько, или одинъ сынъ или дочь, на тѣхъ по 10 руб. 2) А дабы отъ кого чужихъ людей и крестьянъ вмѣсто своихъ отдаваемо быть не могло, того предостерегать, и ежели кто въ томъ явится, съ тѣми поступать во всемъ равно, какъ публикованными о рекрутахъ Е. И. В. указами повелѣно непремѣнно. 3) А кто таковыхъ на поселеніе

не прежде, но по состоянiи о наборѣ рекрутъ указа отдавать будетъ, такихъ уже не въ оный наборъ, но въ послѣдующіе зачитать, и тотъ зачетъ чинить за собственныя тѣхъ помѣщиковъ деревни какъ тѣхъ уѣздовъ, гдѣ отданы будутъ, такъ и другихъ губерній и провинцій, въ коихъ деревни его имѣются. 4) А чтобы дворцовые, синодальные, архiерейскіе, монастырскіе и государственные крестьяне и купечество такихъ же, какъ выше писано, непотребныхъ и вредныхъ обществу людей отдачею на оное поселеніе и зачетомъ въ рекрутскіе наборы пользоваться могли, того ради и имъ такъ же, какъ и помѣщикамъ отдавать и отъ нихъ принимать во всемъ на вышепредписанномъ основаніи позволяется, точію съ такою предосторожностью, дабы находящіяся надъ ними власти и всякаго званія командиры и управители по прихотямъ своимъ, или по какимъ ни есть, яко не настоящіе и не наслѣдственные помѣщики, но временные начальники, по какимъ либо ни есть пристрастіямъ и мщеніямъ и напрасно кого тѣми продерзостями ополичивая, на оное поселеніе отдавать не отваживались, того ради каждой волости села или деревни выборнымъ и старостамъ съ крестьянами самимъ между собою, по общему всѣхъ письменному приговору, съ приложеніемъ вмѣсто ихъ приходскихъ поповъ рукъ, о крестьянахъ, въ вышеписанныхъ продерзостяхъ находящихся, въ доказательство, что подлинно тѣ таковые, какъ выше описано, продерзатели, съ оными приговорами чрезъ командировъ своихъ представлять отъ монастырей, отъ лавръ и отъ ставропигіяльныхъ въ канцелярію экономіи, а отъ епархіальныхъ монастырей съ апробаціи ихъ архіереевъ, а о купцахъ отъ магистратовъ и о дворцовыхъ отъ главной дворцовой канцеляріи, а отъ государственныхъ крестьянъ также чрезъ ихъ команды, съ надлежащими письменными удостовѣреніями принимать и для зачета въ рекрутскій наборъ также квитанціи давать; а ежели кто въ отдачѣ и въ пріемѣ такихъ окажетъ какую несправедливость, за то такихъ, по надлежащемъ изобличеніи, наказывать въ силу Е. И. В. узаконеній неупустительно. 5) По пріемѣ тѣхъ людей и крестьянъ съ женами и съ дѣтьми, изъ принятыхъ на нихъ денегъ для пропитанія, производить имъ кормовыя деньги, каждому какъ мужескаго, такъ женскаго пола по 2 коп. на день, а малолѣтнимъ вполы; такожъ, до отправленія ихъ квартиры имъ давать и къ смотрѣнію надъ ними, чтобъ побѣговъ не учинили, отъ помянутыхъ губернскихъ, провинціальныхъ и воеводскихъ канцелярій изъ гарнизонныхъ и изъ служилыхъ людей достойныхъ опредѣлять съ крѣпкимъ подтвержденіемъ, дабы ни малѣйшей тѣмъ людямъ обиды и изнуренія чинено не было, а напротивъ того, и тѣ бы отданные ни до какихъ своевольствъ, озорничествъ и воровства отнюдь ни мало допущены не были, и, для лучшей осторожности, велѣть отдатчикамъ объ оныхъ отдаваемыхъ, какъ о мужескомъ, такъ и женскомъ полѣ, въ доношеніяхъ своихъ точно за какія продерзости кто кого отдаетъ и по мѣрѣ того, въ лучшее отъ побѣга и продерзостей охраненіе, скована ли, или инако, какъ на мѣстѣ и въ пути содержать, описывать, и потому каждаго такъ и содержать, что все самимъ губернаторамъ и воеводамъ по надлежащему наблюдать. А понеже тѣ принимаемые люди изъ каждаго мѣста отправляемы

быть должны по наступленіи лѣта водянымъ путемъ до Самары, того ради всѣмъ тѣмъ отдатчикамъ таковыхъ людей и крестьянъ къ выше объявленной отдачѣ въ вышеписанные города стараться приводить и отдавать до наступленія лѣтняго времени за мѣсяцъ или менѣе, дабы въ содержаніи ихъ при тѣхъ городахъ затрудненія быть не могло; а кто прежде оныхъ поставитъ и отдастъ, таковыхъ тѣмъ отдатчикамъ до того лѣтняго времени кормить сверхъ данныхъ на нихъ денегъ своимъ коштомъ. А по наступленіи лѣтняго времени, изъ всѣхъ выше объявленныхъ мѣстъ отправлять ихъ внизъ водянымъ путемъ до Самары, покупая или нанимая, изъ выше объявленныхъ же, принятыхъ на нихъ денегъ, струги, барки и прочія удобныя суда, на которыхъ тѣхъ же людей и въ гребло употреблять; для препровожденія же ихъ посылать, гдѣ есть, изъ гарнизонныхъ полковъ, а гдѣ нѣтъ, то изъ обрѣтающихся у подушнаго сбора и городовыхъ служилыхъ людей и канцелярскихъ служителей, и наблюдать, чтобъ по пропорціи конвоя и число умѣренное провожаемыхъ было, давая инструкціи съ крѣпкимъ подтвержденіемъ, чтобы за оными людьми крѣпкое въ пути смотрѣніе и наблюденіе имѣли и ни до какихъ своевольствъ, озорничествъ и воровства, также и до побѣговъ допущены отнюдь не были; въ каковомъ случаѣ, ежели кто изъ тѣхъ людей предусмотрится къ побѣгу, или къ прочимъ непотребствамъ сомнительнымъ, таковыхъ и еще строжѣе содержать, и прилежно пещись и смотрѣть, дабы они препровождены были съ порядочнымъ пропитаніемъ и отъ стужи охраненіемъ, безъ напраснаго изнуренія, подъ опасеніемъ за пренебрежніе, буде отъ того какая убыль послѣдуетъ, неотмѣннаго на тѣхъ посланныхъ съ ними взысканія; а когда же тѣ посланные означенныхъ людей прилежнымъ своимъ къ нимъ призрѣніемъ не токмо безъ изнуренія, но со всякимъ ихъ удовольствіемъ порядочно и въ цѣлости приведутъ и въ пріемѣ квитанціи объявятъ, таковымъ ставить въ заслугу, за что и награжденіемъ оставлены не будутъ. Чего ради принятыя на довольство ихъ деньги тѣмъ посланнымъ отдать, изъ которыхъ помянутую имъ по 2 коп. на день дачу производить съ запискою въ данныя имъ для того шнуровыя тетради, и въ то число при отправленіи ихъ на судахъ на нѣсколько дней харчевыхъ припасовъ искупить, а къ тому въ пути въ дешевыхъ мѣстахъ покупать, усматривая, чтобъ не болѣе 2 коп. на день каждому исходило. 6) Въ Самарѣ для пріема тѣхъ людей опредѣлить отъ оренбургскаго губернатора нарочнаго штабъ-офицера съ пристойною командою, которому отъ помянутыхъ посланныхъ тѣхъ людей и при нихъ оставшіяся за расходомъ деньги принимать и въ пріемѣ давать за рукою того штабъ-офицера квитанціи; по пріемѣ же тѣхъ людей, оному штабъ-офицеру, не накопляя большаго числа, по разнымъ партіямъ, по разсмотрѣнію своему, наблюдая сколько для того ихъ препровожденія при крѣпостяхъ воинскихъ людей есть и подводъ достать можно, отправлять чрезъ лежащія какъ оренбургскаго, такъ и сибирскаго вѣдомства крѣпости, препровождая ихъ отъ крѣпости до крѣпости тамошними воинскими людьми до Тары, давая тѣмъ людямъ, сверхъ 2-хъ копѣечной на харчь изъ ихъ денегъ дачи, для дороговизны, провіантъ изъ

тамошнихъ магазиновъ противъ солдатъ, а женамъ и дѣтямъ противъ того вполы; также для больныхъ и женскому полу съ малолѣтними дѣтьми подводы изъ обывательскихъ и казенныхъ при тѣхъ крѣпостяхъ лошадей, какія гдѣ есть. Чего ради, сибирскому губернатору, для пріема же и препровожденія ихъ чрезъ крѣпости вѣдомства своего, въ Звѣриноголовскую крѣпость опредѣлить одного штабъ же офицера съ пристойною командою и съ надлежащимъ о наилучшемъ ихъ превожденіи и довольствіи наставленіемъ; а въ Тарѣ кому ихъ принимать, о томъ сибирск. губернатору заблаговременно такое распоряженіе сдѣлать, дабы оные люди по пріемѣ со всякимъ береженіемъ содержаны и въ удобное время на опредѣленныя къ поселенію мѣста отправляемы и тамо къ обзаведенію хлѣбопашествомъ и всѣми потребностями снабжены и въ спокойное къ жительству ихъ въ тамошнихъ, какъ извѣстно, хлѣбородныхъ и изобильныхъ мѣстахъ состояніе казеннымъ коштомъ приведены были; чего ради наикрѣпчайше подтверждается тѣмъ людямъ, какъ по отдачѣ въ городахъ и во время препровожденія ихъ водянымъ и сухимъ путемъ, такъ и при настоящемъ поселеніи, никому напраснаго изнуренія не чинить, но всякому изъ нихъ пристойное призрѣніе показывать, дабы и сами тѣ отправляемые на оное поселеніе люди какъ въ пути порядочное имъ препровожденіе, такъ и тамъ къ жительству ихъ всѣми потребностями удовольствіе видя, могли отъ побѣговъ и продерзостей удержаться и въ лучшихъ и добропорядочныхъ поступкахъ жизнь свою спокойно препровождать тщились. А ежели кто изъ тѣхъ людей, пренебрегши объ нихъ такое попеченіе, побѣгъ, или прочія какія продерзости учинитъ, съ таковыми поступать какъ съ преступниками Е. И. В. указовъ, безъ всякой пощады. И тѣмъ указамъ сочиня формуляръ, для исполненія и публикованія во всѣ губерніи, провинціи и города и въ судебныя мѣста разослать при указахъ, а въ сенатскую контору и въ св. синодъ при вѣдѣніяхъ. Сколько же такихъ на поселеніе, гдѣ и отъ кого принято и для зачета въ рекруты квитанцій дано будетъ, изъ всѣхъ назначенныхъ мѣстъ присылать въ сенатъ и въ военную коллегію обстоятельные рапорты помѣсячно, изъ коихъ сочиня генеральную вѣдомость, пр. сената присутствующимъ представлять во извѣстіе, дабы по тому можно было видя, къ лучшему въ зачетъ рекрутскихъ наборовъ учрежденіе чинить. Сколько же когда вышепомянутыхъ людей отовсюда въ Самару прислано и оттуда отправлено будетъ, о томъ опредѣленнымъ штабъ-офицерамъ, а о привозѣ ихъ въ Тару и отправленіи до надлежащихъ мѣстъ, такожъ и о дѣйствительномъ ихъ поселеніи, сибирскому губернатору по третямъ года въ сенатъ рапортовать же; губернатору же сибирскому велѣть, собравъ о тамошнихъ удобныхъ къ поселенію мѣстахъ прежнія описанія и къ тому вновь чрезъ нарочнаго осмотря, описать и обстоятельную ландкарту учиня, съ представленіемъ, до коликаго числа гдѣ таковыхъ людей поселить и съ какимъ основаніемъ содержать можно, своего мнѣнія, прислать въ прав. сенатъ какъ наискорѣе, къ должному разсмотрѣнію и опредѣленію.

1760 г. декабря 7 въ собраніи прав. сенатъ, по доношенію т. с. и оренбургскаго губернатора Давыдова, коимъ, по полученнымъ къ нему отъ башкирскихъ старшинъ рапортамъ и другимъ извѣстіямъ, объявляетъ о учиненномъ башкирцами своевольствѣ, что изъ нихъ человѣкъ съ 800 и болѣе, собравшись для разоренія киргизцевъ и отгона у нихъ лошадей ночнымъ временемъ, воровски ушли за Яикъ рѣку, въ чемъ заводчикомъ оказался башкирецъ Даутъ Аднашевъ, потому что разгласилъ ложный слухъ, якобы ему такой указъ данъ изъ Оренбурга; изъ которыхъ бѣжавшихъ башкирцевъ посланною за ними командою въ степи 15 человѣкъ уже поймано, кои допросами показали, что означенный башкирецъ Даутъ, ѣздя по всѣмъ деревнямъ, объявлялъ, якобы въ бытность свою въ Оренбургѣ исходатайствовалъ указъ ѣхать для звѣроловства и отысканія мѣдной руды за р. Яикъ, и ежели де кто охочіе люди есть, то бы съ нимъ ѣхали, почему они за нимъ и поѣхали, но догнать еще не могли; чего ради онъ, оренб. губерн., опредѣлилъ ихъ прислать въ Оренбургъ подъ карауломъ, гдѣ ихъ паки допросить, нѣтъ ли у нихъ какого другаго вымысла, хотя по его примѣчанію кажется, что они только для воровства туда поѣхали, а можетъ быть и для звѣроловства, который промыселъ они издавна имѣютъ; причемъ во всѣ башкирскія волости съ нарочными указами велѣно отъ себя къ Яику учредить заставы и тѣхъ башкирцевъ, а особливо возмутителя Даута, смотрѣть и когда возвратятся и что у нихъ изподъ киргизкихъ улусовъ явится пограбленнаго, то отобравъ, содержать до указа, о чемъ и на линіи къ командирамъ подтверждено; но по возвращеніи, что съ ними повелѣно будетъ чинить, требуетъ указа, представляя при томъ на то свое мнѣніе, что вышепомянутаго заводчика Даута Аднашева и другихъ ему подобныхъ, яко и прежде въ немалыхъ своевольствахъ находился еще до прибытія его въ Оренбургъ таковой же воръ башкирецъ Бурзенской волости Каришъ Кункадаевъ съ двумя своими родными братьями и отъ старшины той волости многія на него доношенія бывали, токмо по нынѣ не пойманъ, надлежитъ какъ онаго Даута, такъ и помянутаго Кариша и прочихъ таковыхъ человѣкъ до 5, 6, буде окажутся заводчиками же, переловя, въ страхъ другимъ, отослать, учиня наказаніе, въ Рогервикъ въ ссылку, а буде при поимкѣ даваться не будутъ, какъ-то помянутый Каришъ съ братьями въ прошломъ году посланной для поимки его командѣ не дался и по нихъ стрѣлялъ изъ лука и одного ранилъ, и ушелъ, не повелѣно ли будетъ хотя пристрѣлить. А чтобъ всѣхъ оныхъ своевольныхъ, кои ѣздили за Яикъ рѣку, забирать, въ разсужденіи опаго народа легкомыслія и что они больше приведены къ тому выше донесеннымъ воромъ Даутомъ Аднашевымъ, то кажется неудобно, дабы чрезъ то не сдѣлать въ нихъ большаго смятенія; а болѣе придаетъ въ соизволеніе и разсмотрѣніе пр. сената, и какъ въ томъ дѣлѣ поступать, требуетъ указа, чего для съ онымъ доношеніемъ отправленъ отъ него нарочный курьеръ, нижегородскаго полка сержантъ Петръ Гуляевъ, которому и прогонныя деньги въ оба пути выданы. Приказали: для отвращенія такого происшедшаго между башкирцами смятенія, оренбургской губ. канцеляріи во всей Башкиріи указами изъ прав. сената вновь публи-

ковать, что означенный, произнесенный башкирцемъ Даутомъ слухъ, якобы ему данъ указъ, чтобъ башкирцамъ идти за Яикъ рѣку для разоренія киргизцевъ и отгона у нихъ лошадей, разглашенъ совсѣмъ вымышленный и плутовской, а не основательный, потому что такого позволенія отнюдь никому дано не было, да и дать по силѣ указовъ весьма невозможно, и чтобы они тому не вѣрили и за Яикъ рѣку для воровства и отгона киргизкайсацкихъ лошадей и скота ни для чего не ѣздили, подъ опасеніемъ по силѣ указовъ тягчайшаго наказанія и ссылки на каторгу; чего надъ ними ихъ старшинамъ напрѣпко надсматривать и примѣчать, и какъ имъ, такъ равно и на линіяхъ форпостнымъ командирамъ, еслибы кто еще по тѣмъ вымышленнымъ разглашеніямъ покусился на степную сторону ѣхать, отнюдь до того и ни подъ какимъ видомъ не допускать, а помянутыхъ бѣжавшихъ башкирцевъ, паипаче же самаго возмутителя Даута Аднашева, всѣми удобовозможными способами сыскивать и стараться изъ за Яика возвратить, и по возвращеніи, ежели что у нихъ явится изподъ киргизскихъ улусовъ пограбленное и отогнанное, то ни мало не державъ, по справедливости возвратить кому надлежитъ, а означеннаго возмутителя Даута и другихъ ему подобныхъ, якоже и прежде, какъ нынѣ оренб. губернаторъ въ своемъ доношеніи пишетъ, въ немалыхъ своевольствахъ находился еще таковой же воръ. башкирецъ Бурзенской волости Каришъ Кункадаевъ съ двумя своими братьями и отъ старшины той волости многія на него доношенія бывали, токмо по нынѣ не пойманъ, переловя какъ помянутаго Даута, такъ и его, Кариша, и прочихъ таковыхъ человѣкъ до 5 или 6, а не болѣе, буде окажутся заводчиками же, по мнѣнію его, губернатора, въ страхъ другимъ. учиня жестокое наказаніе, отослать въ Рогервикъ въ ссылку и при поимкѣ, ежели они даваться не будутъ, то поступать съ ними, яко со злодѣями, охраняя однакожъ крайне своихъ людей отъ всякаго могущаго имъ быть опаснаго приключенія; а прочихъ всѣхъ башкирцевъ, кои ѣздили за Яикъ рѣку, въ разсужденіи ихъ легкомыслія, дабы не сдѣлать въ нихъ большаго смятенія, не забирать, а только имъ объявить, что они за такой учиненный ими весьма продерзостный поступокъ подлежали всѣ по силѣ законовъ жестокому наказанію, однакожъ оное имъ, изъ высочайшей Е. И. В. милости, упускается, и потому паче, что они на то больше приведены были вышепоказаннымъ воромъ Даутомъ Аднашевымъ, который за его преступленіе и съ сообщниками своими жесточайше наказанъ и на каторгу сосланъ будетъ, и для того впредь имъ отъ такихъ своевольныхъ поступокъ крайне воздержаться и такую высочайшую милость стараться заслужить, подъ опасеніемъ за преступленіе такого же наказанія. Что же касается до пойманныхъ уже изъ тѣхъ бѣжавшихъ за Яикъ башкирцевъ 15 человѣкъ, коихъ нынѣ оренб. губернаторъ для допроса опредѣлилъ подъ карауломъ прислать въ Оренбургъ, то дабы чрезъ долговременное ихъ содержаніе, а особливо когда съ ними жестоко поступлено будетъ, прочимъ не подать причины о возвращеніи своемъ сомнѣваться, и оныхъ 15 человѣкъ, допросл только о ихъ умыслѣ, буде изъ нихъ таковыхъ заводчиковъ не явится, изподъ караула съ выше объявленнымъ подтвержденіемъ освободить и от-

дать на вѣрныя поруки, отъ коихъ бы, по востребованіи въ нихъ нужды, безъ затрудненія получить можно было, и велѣть за ними смотрѣть, чтобы они паки побѣга не учинили; и о томъ къ нему, оренб. губ., съ присланнымъ отъ него курьеромъ и въ коллегіи иностр. дѣлъ и военную послать указы; чего ради, съ сего опредѣленія, для публикованія въ Башкиріи, напечатавъ публичныхъ указовъ до 50, послать, которые изъ Оренбурга разослать въ подлежащія мѣста съ переводами.

1760 г. декабря 7 въ собраніи прав. сенатъ, по доношенію оренбургской губ. канцеляріи, приказали: къ выходу находящимся въ киргизъ-кайсацкой ордѣ бѣглымъ башкирцамъ на прежнія жилища съ повинною (коихъ уже по нынѣ, какъ оренб. губ. канцелярія представляетъ, въ выходѣ имѣется 6.384 человѣка), сверхъ опредѣленнаго до 1761 г. срока, еще продолжить срокъ на годъ, т. е. января до 1-го 1762 г., и которые уже вышли и въ тотъ срокъ выходить будутъ, тѣхъ, по прежнему, въ ихъ жилища отпускать, и о томъ находящимся по тамошней линіи командирамъ дать знать; о чемъ въ оренб. губ. канцелярію и, для вѣдома, и въ коллегію иностр. дѣлъ послать указы.

1760 г. декабря 8 въ собраніи прав. сенатъ по доношеніямъ бергъ-коллегіи и сибирской губ. канцеляріи, о содержащемся тамъ подъ карауломъ екатеринбургской заводской конторы разсыльщикѣ Разировѣ, который между прочимъ въ 1746 г., будучи въ тюрьмѣ по дѣлу, касающемуся до крестохуленія (которое уже св. синодомъ рѣшено и онъ къ принятію православной вѣры допущенъ), показывалъ важность за рекрутомъ Митрофановымъ по 1 пункту, а по распросамъ изъ пытокъ наконецъ признался, что на него, М—ва, затѣялъ ложно, ибо онъ отъ него не только касающагося къ важности, но и ничего не слыхалъ, а показать на него ту важность научили его содержащіеся въ тюрьмѣ колодники Костылевъ и Акинъ, для той выгоды, что ихъ потому пошлютъ въ Москву, гдѣ де показать можно, яко бы тотъ рекрутъ Митрофановъ бранилъ гривенникъ, въ чемъ и помянутые два колодника съ очныхъ ставокъ повинились. И потому бергъ-коллегія, согласно мнѣнію главнаго заводовъ правленія, представляетъ, что надлежитъ имъ за то, по силѣ уложенія и указовъ, учинить смертную казнь, о чемъ и сибирск. губ. канцелярія на тоже бергъ-коллегіи доношеніе требуетъ указа, представляя притомъ, что послѣ того онъ, Разировъ, явился еще по дѣлу съ гренадеромъ Горбуновымъ и съ прочими въ кражѣ въ Тобольскѣ гостинаго двора изъ палаты у купца денегъ и прочаго и за то уже публично битъ кнутомъ и нынѣ до указа содержится подъ карауломъ,—приказали: означеннаго разсыльщика Разирова съ сообщниками его, за такой злоумышленный и ложный ихъ на рекрута Митрофанова доносъ, за который, по мнѣнію канцеляріи главнаго заводовъ правленія и бергъ-коллегіи, они хотя и подлежатъ жестокому наказанію, не чиня однакожъ онаго, но вмѣня вмѣсто того имъ долговременное ихъ подъ карауломъ содержаніе, а

особливо, что уже изъ нихъ помянутый разсыльщикъ Разпровъ, какъ выше значитъ, по особливому въ кражѣ денегъ и прочаго дѣлу битъ кнутомъ, отослать въ работу на Нерчинскіе заводы безъ наказанія, и о томъ въ берггь-коллегію и въ сибир. губ. канцелярію послать указы.

1760 г. декабря 8 въ собраніи прав. сенатъ, по доношеніямъ и рапортамъ изъ нижеслѣдующихъ мѣстъ, коими объявляютъ:

1) Коллегія иностр. дѣлъ, на посланный изъ сената указъ, о явившихся виновными въ дачѣ копіи съ рѣшенія генеральной войсковой канцеляріи по исковымъ дѣламъ грековъ Юрья Кириллова и Криста Цармакчія двухъ канцеляристахъ, представляетъ, что какъ изъ полученнаго отъ малороссійскаго г. гетмана листа видно, что канцеляристы Меллесъ и Подгаецкій въ дачѣ греку Метаскѣ копіи съ рѣшенія войсковой канцеляріи не весьма виноватыми признаны быть могутъ, потому что дали тѣ копіи еще до полученія изъ пр. сената о уничтоженіи оныхъ дѣлъ секретной грамоты и не имѣли причины въ тайности тѣхъ рѣшеній содержать, какъ по исковымъ дѣламъ учиненныхъ, когда уже отъ помянутой войсковой канцеляріи подписаны были, но по другому обстоятельству, что содержаніе полученной по тѣмъ же дѣламъ отъ резид. Обрѣскова реляціи до знанія истцовъ дошло, тѣ канцеляристы подозрительны, потому что хотя они въ томъ и не винились, да и грекъ Метаска согласно тому показалъ, что кромѣ копіи съ рѣшенія войсковой канцеляріи никакихъ другихъ не имѣлъ и о происходствѣ по дѣлу кромѣ онаго рѣшенія не знаетъ, но канцеляристъ Мелесъ показалъ, что послѣ отдачи Метаскѣ копіи съ рѣшенія въ однѣ сутки провѣдавъ отъ другаго канцеляриста Подгаецкаго о полученномъ въ войсковой канцеляріи гетманскомъ ордерѣ, въ силу пр. сената грамоты, коими велѣно тѣ рѣшенія уничтожить, того же времени онъ. Мелесъ, отъ грека Метаски потребовалъ той своей данной копіи съ рѣшенія обратно къ себѣ, а Подгаецкій показалъ между инымъ, что довелось ему тотъ гетманскій ордеръ съ приложеніемъ грамоты и записки резидентовой читать, которые были въ архивѣ. за печатью войсковою и во время собранія повелѣнныхъ справокъ дозволено было ему оные распечатать, но того де всего никто сторонній не читалъ и копіи не списывалъ. и онъ. П—ій, о содержаніи той грамоты никому не говорилъ и копіи не давалъ, а Мелесъ. какъ вышеупомянуто именно показалъ. что отъ Подгаецкаго о томъ свѣдалъ, и потому не безъ основанія чаятельно, что объ ономъ, а особливо объ учиненномъ отъ резид. Обрѣскова при портѣ оттоманской представленіи запискою до знанія грековъ дошло отъ помянутыхъ канцеляристовъ обоихъ, или отъ одного изъ нихъ. И такъ коллегія иностр. дѣлъ представляетъ мнѣніе. что оба вышеозначенные канцеляриста, за оплошность ихъ и несодержаніе должнаго секрета, подлежатъ нѣкоторому наказанію, которое можно положить на разсмотрѣніе г. гетмана малороссійскаго, по тамошнему обыкновенію, вмѣня притомъ и сіе въ наказаніе, что они уже давно подъ крѣпкимъ карауломъ содержатся; но въ примѣръ и страхъ другимъ, надобно обоихъ тѣхъ канцеляристовъ отъ дѣлъ

войсковой канцеляріи отрѣшить и чтобы впредь въ такихъ случаяхъ поступаемо было съ лучшимъ осмотрѣніемъ, о томъ подтвердить. Приказали: о всемъ оному быть по тому коллегіи ин. д. мнѣнію, и для того, о учиненіи помянутымъ канцеляристамъ за такую ихъ оплошность нѣкотораго наказанія по тамошнимъ правамъ, вмѣняя притомъ и то, какъ коллегія представляетъ, что они долговременно подъ карауломъ содержатся, надлежащее опредѣленіе учинить малорос. г. гетману и кав. по своему разсмотрѣнію, и велѣть ихъ обоихъ, въ примѣръ и страхъ другимъ, отъ дѣлъ войсковой канцеляріи отрѣшить, обязавъ притомъ наикрѣпчайшею подпискою, дабы они какъ о вышепомянутыхъ дѣлахъ, такъ равно и о другихъ, кои подлежать до тайности, отнюдь никому и нигдѣ не объявляли; а чтобы впредь въ такихъ случаяхъ поступаемо было съ лучшимъ осмотрѣніемъ, о томъ ему же, г. гетману, и въ войсковую канцелярію, какъ коллегія ин. д. представляетъ, накрѣпко отъ себя подтвердить, чтобы греческія и иныхъ въ той и другихъ тамошнихъ канцеляріяхъ происходящія дѣла хранились въ секретѣ и никакихъ списковъ изъ дѣлъ безъ вѣдома тамошнихъ судей отнюдь бы никому сообщаемо не было, и о томъ къ нему, малор. г. гетману, послать грамоту, а въ коллегію ин. д. дать знать указомъ.

2) Ген.-маіоръ и кіевск. оберъ-ком. Лопухинъ, по полученнымъ къ нему чрезъ находящагося на Никитинской заставѣ переводчика Муратова извѣстіямъ о ханѣ крымскомъ, что онъ изъ м. Тепечокракѣ намѣренъ слѣдовать въ Бакчисарай и коимъ образомъ со стороны его велікое нареканіе происходитъ на запорожцевъ въ чинимыхъ отъ нихъ обидахъ, а особливо въ неотдачѣ прежнихъ отогнанныхъ у крымцевъ 1 т. и ханскихъ почтовыхъ лошадей, безъ чего де тамошніе коммисары не токмо для пріема послѣдне отогнанныхъ очаковскихъ и прочихъ татарскихъ лошадей, за чѣмъ уже и нарочные съ ихъ стороны требованы, принимать и въ дѣла вступать не намѣрены, но еще опасно, что едвали нынѣшняя зима благополучно пройти могла бы; о каковыхъ полученныхъ извѣстіяхъ отъ него, ген.-маіора, въ коллегіи ин. дѣлъ и военную донесено и къ пограничному генералитету сообщено, также и войска запорожскаго къ кошевому накрѣпко подтверждено какъ о предосторожности отъ нечаяннаго нападенія, такъ и о воздержаніи запорожцевъ отъ непорядочныхъ ихъ поступокъ и продерзостей и объ отысканіи всего ими у татаръ погрубленнаго. Приказали: съ прописаніемъ онаго доношенія къ малор. г. гетману и кав. послать изъ сената грамоту и велѣть ему, въ разсужденіи таковыхъ обстоятельствъ, о вышеозначенныхъ, отогнанныхъ запорожцами у крымцевъ прежнихъ 1 т. и ханскихъ лошадяхъ войску запорожскому наикрѣпчайше отъ себя подтвердить, чтобы оныя немедленно отысканы и кому надлежитъ, по справедливости, возвращены были, дабы такимъ образомъ всякое на границѣ спокойствіе возстановить, а впредь ихъ отъ такихъ неприличныхъ и предосудительныхъ поступокъ всѣми силами воздерживать и до такихъ шалостей отнюдь не допускать, чего надъ ними войсковому атаману и прочимъ ихъ старшинамъ накрѣпко наблюдать, подъ опасеніемъ за преступленіе неотмѣннаго

на нихъ взысканія; о чемъ, для вѣдома. и въ коллегіи ин. дѣлъ и военную, также и въ кіевскую губ. канцелярію дать знать указами.

3) Г.-л. Хорватъ, на посланный изъ сената указъ, прилагаетъ къ своему оправданію объясненіе противъ произнесенныхъ на него съ польской стороны отъ короннаго подстол'я кн. Любомирскаго жалобъ, представляя притомъ о заведенныхъ поляками. въ противность 7 артикула заключеннаго трактата. по Днѣпру и Тясьмѣ селеніяхъ и что еще до основанія Новой Сербіи, по непаблюдательству и тогдашней пустотѣ здѣшнихъ мѣстъ, въ Польшу не малое число земли отошло и поляки безправно завладѣли, о чемъ и генеральную карту приложилъ, съ изъясненіемъ, гдѣ бы надлежало границу положить, требуя на то апробаціи. Приказали: по оному его, ген.-лейт., представленію, надлежащее разсмотрѣніе учинить коллегіи ин. дѣлъ и со мнѣніемъ представить въ пр. сенатъ. и для того, съ того его рапорта и съ присланныхъ при томъ приложеній въ оную коллегію послать точныя копіи при указѣ.

4) Ген.-маіоръ и кіев. об. ком. Лопухинъ между прочимъ, по полученнымъ извѣстіямъ, что г. Перекопъ починивается снаружи и внутри каменьемъ и на градской стѣнѣ дубовый полисадникъ ставится, и уже 4-я часть стѣны укрѣплена, которая работа производится съ крайнею поспѣшностью, и какъ крымскихъ, такъ и нагайскихъ народовъ весьма не мало пріумножаютъ, о чемъ отъ него въ коллегіи ин. дѣлъ и военную донесено и къ пограничному генералитету сообщено. Приказали: оное доношеніе взять по экспедиціи, къ таковымъ же получаемымъ извѣстіямъ.

1760 г. декабря 11 въ собраніи прав. сенатъ, по рапорту военной коллегіи, коимъ объявляетъ, что по представленію ген.-анш. и кав. Стрѣшнева, а къ нему отъ д. с. с. и крѣпости Св.[5] Елисаветы коменданта Толстаго (о чемъ отъ него, Т—го, и въ сенатъ доношеніе получено), для предосторожности отъ хана крымскаго опредѣлено пермскому драгунскому и двумъ ландмилицкимъ полкамъ по прежнему быть въ Новой Сербіи, чего ради, къ продовольствію ихъ о заготовленіи достаточнаго числа провіанта и фуража и главной провіантской канцеляріи подтверждено,—приказали: оной воен. коллегіи рапортъ и д. с. с. Толстаго доношеніе взять въ извѣстіе по экспедиціи.

1760 г. декабря 11 въ собраніи прав. сенатъ, по рапорту ген. и кав. Стрѣшнева отъ 29 минувшаго ноября, о сомнительной въ Запорожской Сѣчи на людяхъ болѣзни, приказали: ему, ген. и кав., собрать точныя и достовѣрныя извѣстія, что подлинно ли оная болѣзнь. какъ нынѣ онъ въ своемъ рапортѣ пишетъ, не сомнительная и люди не опасною, но обыкновенною болѣзнію померли, и ежели дѣйствительно по увѣренію докторскому окажется, что никакой опасности и ни малѣйшаго сомнительства не находится, а состоитъ благополучно, то о разрѣшеніи опредѣленнаго карантина ему, ген.-ан., куда надлежитъ сообщить и свободный выѣздъ и въѣздъ по прежнему позволить, и

о томъ къ нему съ присланнымъ отъ него курьеромъ, такожъ, для вѣдома, въ коллегіи ин. дѣлъ и военную послать указы.

1760 г. декабря 12 въ собраніи прав. сенатъ приказали: съ посылаемымъ изъ пр. сената въ Оренбургъ, на доношеніе тамошняго губернатора, о учиненномъ башкирцами своевольствѣ указомъ, вмѣсто присланнаго оттуда курьера (который оставляется при кабинетѣ) отправить нарочнаго изъ сената, и для того у помянутаго курьера отобравъ имѣющіяся у него прогонныя деньги, отдать сему отправляемому изъ сената, а къ тому на обратный путь выдать изъ штатсъ-конторы и на 2 почтовыя подводы дать изъ ямской канцеляріи подорожную, и о томъ послать указы.

1760 г. декабря 12 въ собраніи прав. сенатъ, по доношеніямъ кіевской губ. канцеляріи, г.-л. Хорвата и кіев. об-ком. Лопухина и по рапорту ген. и кав. Стрѣшнева, коими объявляютъ о полученномъ чрезъ посланнаго отъ г.-л. Хорвата извѣстіи, что въ польскомъ м. Саваркахъ и въ прочихъ той области селахъ опасная болѣзнь подлинно имѣется, отчего и надлежащая предосторожность принята, а для подлиннаго о томъ развѣдыванія изъ кіев. губ. канцеляріи отправленъ еще нарочный; при томъ же оная канцелярія представляетъ, что изъ Константинополя отъ резид. Обрѣскова получено извѣстіе, яко и тамъ повѣтреная болѣзнь еще по нынѣ съ свирѣпостью продолжается, а въ Крыму и по всему распространилась,—приказали: о имѣніи отъ показанной, продолжающейся въ Константинополѣ и въ Крыму, а особливо въ польскихъ мѣстечкахъ, опасной болѣзни, когда оная дѣйствительно тамъ находится, наикрѣпчайшей предосторожности въ кіев. губ. канцелярію, къ ген. и кав. Стрѣшневу, въ Новую Сербію къ г.-л. Хорвату и въ крѣпость Св. Елисаветы къ д. с. с. Толстому подтвердить изъ сената указами и велѣть въ той предосторожности поступать по силѣ прежде посланныхъ указовъ непремѣнно, о чемъ, для вѣдома, и въ коллегіи ин. дѣлъ и военную послать указы.

1760 г. декабря 12 въ собраніи прав. сенатъ, въ пополненіе учиненнаго и подписаннаго сего же числа опредѣленія о предосторожности отъ имѣющейся въ турецкой и польской областяхъ повѣтреной болѣзни, приказали: въ посылаемыхъ потому указахъ написать слѣдующее: что хотя посланными вчерашняго дня указами и велѣно Запорожской Сѣчи, ежели дѣйствительно по увѣренію докторскому, какъ ген. Стрѣшневъ писалъ, тамъ никакой опасности и ни малѣйшаго сомнительства отъ опасной болѣзни не находится, опредѣленный карантинъ разрѣшить и свободный выѣздъ и въѣздъ по прежнему позволить, но какъ нынѣ кіев. губ. канцелярія, по полученному извѣстію, объявляетъ, что по всему Крыму повѣтреная болѣзнь распространилась, а помянутыя мѣста весьма ближайшія отъ Крыма состоятъ, того ради какъ отъ крымской стороны наикрѣпчайшую предосторожность имѣть, такъ и отъ запорожцевъ, по прежнему, заставы и карантины продолжать, и пока совершенная безопасность явится ни

до какого сообщенія не допускать и крайне того наблюдать, о чемъ кого надлежитъ кіев. губ. канцеляріи достаточными и крѣпкими наставленіями снабдить.

1760 г. декабря 12 въ собраніи прав. сенатъ, по экстракту изъ протокола учрежденной при дворѣ Е. И. В. конференціи отъ 11 сего декабря, при которомъ приложены въ оригиналѣ реляція ген.-фельдц. и кав. гр. П. И. Шувалова, съ планами и описаніями, какимъ образомъ и куда надлежитъ перенести крѣпость Св. Анны изъ нынѣшняго ея крайне нездороваго и потому государству разорительнаго мѣста, съ тѣмъ, что исполненіемъ по сему ни мало медлить невозможно, а особливо, что и такъ уже много умедлено; но понеже при продолжающейся войнѣ и великія ижданія употреблять нельзя и турковъ менажировать надлежитъ, не смотря на то, что сія крѣпость на здѣшней же землѣ полагается, то конференція такого мнѣнія находится, что теперь надлежитъ только временное строеніе скорѣе начать, располагая оное такимъ образомъ, чтобы и будущему прочному не мѣшало, но еще въ пользу служило, и чтобы потому надлежащія распоряженія сдѣлать; а какъ между тѣмъ въ тамошнемъ гарнизонѣ больныхъ весьма умножилось и великимъ числомъ помираютъ, то для сбереженія людей надлежитъ отнынѣ немедленно больныхъ перевести въ Черкаскъ и тамъ ихъ пользовать. Приказали: о переносѣ помянутой крѣпости Св. Анны и скорѣйшемъ начатіи нынѣ только временнаго строенія, располагая оное такимъ образомъ, чтобы и будущему прочному не мѣшало, но еще въ пользу служило, такожъ и о переводѣ тамошняго гарнизона больныхъ въ Черкаскъ, военной коллегіи велѣть дѣйствительное о всемъ исполненіе чинить безъ всякаго умедленія, чего ради, съ приложенной при томъ экстрактѣ реляціи, съ планами и описаніями, точныя копіи отослать въ ту коллегію при указѣ, о чемъ, для вѣдома, и въ иностр. коллегію послать указъ же.

1760 г. декабря 15 въ собраніи прав. сенатъ, по доношенію главной провіантской канцеляріи, приказали: для находящихся здѣсь и въ Ревелѣ полевыхъ полковъ (коимъ, по всевысочайшему Е. И. В. указу, повелѣно быть къ походу во всякой готовности и ежечасной исправности), на покупку прибавочныхъ къ положеннымъ единорогамъ лошадей, потребную сумму, какъ нынѣ единовременную, 7.233 р. 54 к., такъ и повсегодную 2.755 р. 59 к. на одинъ годъ, за неимѣніемъ въ штатсъ-конторѣ денегъ, въ главную провіантскую канцелярію какъ наискорѣе отпустить отъ об.-кригском. Мерлина изъ заграничной суммы, и о томъ куда надлежитъ послать указы, а въ экспедиціи дать извѣстія.

1760 г. декабря 15 въ собраніи прав. сенатъ, по доношеніямъ и рапортамъ изъ нижеслѣдующихъ мѣстъ, коими объявляютъ:

1) Астраханская губ. канцелярія, по полученному изъ Оренбурга сообщенію, что киргизъ-кайсаки, по причинѣ неполученія ими лошадей своихъ,

прошлой зимы въ вольскую калмыцкую орду попавшихъ, намѣряются, отведя женъ и дѣтей своихъ въ дальнія отъ Яика рѣки мѣста, какъ рѣки льдомъ покроются, собрався, ѣхать подъ калмыкъ вѣдомства владѣльца Бамбара, для отмщенія за тѣхъ своихъ лошадей; почему изъ оной канцеляріи о накрѣпчайшей вездѣ тамъ, гдѣ надлежитъ, предосторожности и чтобъ въ случаѣ нападенія отпоръ, яко непріятелямъ, чиненъ былъ, подтверждено и ген.-маіору Спицыну, при калмыцкомъ ханѣ находящемуся, знать дано; о чемъ и военная коллегія поданнымъ въ сенатъ рапортомъ представляетъ, объявляя при томъ, что изъ оной сверхъ того и въ коллегію ин. дѣлъ сообщено, дабы по претензіи тѣхъ киргизцевъ, объ отысканіи и возвращеніи у вольскихъ калмыкъ пропалыхъ ихъ лошадей, къ калмыцкому владѣльцу писано было. Приказали: для успокоенія киргизцевъ отъ такого принятаго ими намѣренія коллегіи ин. дѣлъ, по тому военной коллегіи сообщенію, къ калмыцкому владѣльцу о пропалыхъ киргизскихъ лошадяхъ наисильнѣйше писать, дабы оныя немедленно отысканы и возвращены были, а между тѣмъ въ тамошнихъ мѣстахъ, гдѣ надлежитъ крѣпкую предосторожность имѣть и стараться отнюдь ихъ до такого своевольства не допустить, и о томъ въ коллегіи ин. дѣлъ и военную, и въ астраханскую и оренбургскую губ. канцеляріи послать указы, причемъ астрах. канцеляріи въ указѣ написать: понеже въ прав. сенатѣ усмотрѣно, что на пакетѣ сего, присланнаго изъ оной канцеляріи представленія, яко до секрета касающагося, какъ обыкновенно надлежитъ, ничего не надписано, въ чемъ учинено неосторожно, того ради оной канцеляріи впредь въ такихъ дѣлахъ поступать осторожнѣе и осмотрительнѣе.

2) Г.-л. Хорватъ, что со стороны новосербскаго корпуса во искорененіи гайдамакъ, по силѣ указовъ, всѣ силы употребляются, такъ что чрезъ многіе ихъ поиски гусарскія лошади въ крайнее изнуреніе и порчу приведены; напротивъ же того въ крѣпости Св. Елисаветы у д. с. с. Толстаго въ командѣ находятся три регулярные полка, тысячная малороссійская команда и казачье поселеніе, какимъ числомъ не только имъ проходъ пресѣчь, но и въ самыхъ жилищахъ ихъ вовсе искоренить можно, ибо имъ, пока чрезъ караулы вѣдомства его, Толстаго, не пройдутъ, въ новосербскія мѣста прокрасться не можно; и для того къ истребленію сего зла, какъ онъ, Т—ой, со всѣми командами отъ стороны Сѣчи Запорожской, откуда гайдамаки и выпадаютъ, состоитъ по ближайшему сосѣдству, проситъ, чтобъ препоручить все то на его, Т—го, попеченіе, или чтобы не почлось къ его, Х—та, въ томъ отлагательству оставить на единственное его попеченіе, чтобы уже въ томъ обдержаніи на кого положиться извѣстно и не перепискамъ, но самымъ дѣломъ зло сокращено было. Приказали: въ искорененіи означенныхъ гайдамакъ, какъ ему, ген.-лейт., такъ и крѣпости Св. Елисаветы коменданту, каждому съ своей стороны, всякое возможное попеченіе прилагать и въ томъ поступать по силѣ прежде данныхъ указовъ непремѣнно, и о томъ къ нимъ и, для вѣдома, въ военную коллегію послать указы, а въ публичную экспедицію дать извѣстіе.

3) Сибирскій приказъ и губернаторъ Соймоновъ, о полученныхъ чрезъ

бригадира Якоби о китайскихъ обращеніяхъ извѣстіяхъ, въ коихъ ничего къ россійской сторонѣ противнаго не усматривается, кромѣ, что мунгальскій Чуганъ Закарыкчій (который здѣшней сторонѣ извѣстіл тамошнія сообщаетъ) недоволенъ учиненнымъ ему на 20 руб. награжденіемъ, предъявляя въ резонъ, что хотя и отецъ его за такія же извѣстія получалъ отъ россійской стороны награжденія по 20 р. въ годъ, но отъ бывшаго здѣшняго посла гр. Саввы Владиславича дано ему было сверхъ того 200 р., и просить, чтобы и ему прибавить, чтобъ онъ охотнѣе могъ о всякихъ извѣстіяхъ свѣдывать и сообщать, ибо онъ и такъ для сего всегда на своемъ коштѣ ѣздитъ въ Ургу и тѣмъ убытокъ несетъ. А по справкѣ: по опредѣленію пр. сената и по посланному изъ сената къ сибир. губ. Соймонову отъ 11 сентября сего года указу, велѣно означенному мунгальскому Чуганъ Закарыкчію, за сообщаемыя имъ извѣстія, когда оныя основательны и полезными для здѣшней стороны быть могутъ, давать награжденія по разсмотрѣнію его, губернатора, наблюдая однакожъ, чтобы оное не превосходило оказуемыхъ отъ него заслугъ, и на таковые расходы, ежелибы и другимъ еще такія же выдачи случаться могли, употреблять отъ 100, конечно, не болѣе 200 руб. Того ради приказали: въ произвожденіи какъ ему, З—чію, такъ и прочимъ такимъ же, ежели бы случиться могли, за ихъ для здѣшней стороны услуги награжденія губ. Соймонову поступать по своему разсмотрѣнію, однакоже съ такою осторожностью, какъ въ томъ, прежде посланномъ къ нему указѣ предписано непремѣнно, и о томъ къ нему и, для вѣдома, въ сибирскій приказъ послать указы.

1760 г. декабря 19 въ собраніи прав. сенатъ, по рапортамъ военной коллегіи, приказали: для отправляющихся, по высочайшимъ Е. И. В. рескриптамъ, къ арміи 2 т. донскихъ казаковъ на заготовленіе, гдѣ нѣтъ по тракту казеннаго провіанта и фуража, потребное число 20 т. р., по представленію военной коллегіи, къ бригадиру и крѣпости Св. Анны коменданту Сомову, ассигновать отъ главнаго коммисаріата, изъ ближнихъ къ той крѣпости мѣстъ, какъ наискорѣе, дабы затѣмъ въ отправленіи оныхъ казаковъ остановки послѣдовать не могло, и о томъ послать указы.

1760 г. декабря 19 въ собраніи прав. сенатъ, по рапорту военной коллегіи, приказали: къ малороссійскому г. гетману и кав. наикрѣпчайше подтвердить грамотою, чтобы онъ съ своей стороны отъ продолжающейся въ Запорожской Сѣчи и появившейся въ Польшѣ опасной болѣзни о предосторожности во всѣхъ пограничныхъ малороссійскихъ мѣстечкахъ должное стараніе употребилъ на основаніи данныхъ о томъ указовъ, и какъ изъ Польши, изъ опасныхъ мѣстъ, такъ и изъ Сѣчи ни подъ какимъ видомъ въ благополучныя мѣста не пропускать, а содержать надлежащіе карантины, ибо какъ военн. коллегія означеннымъ рапортомъ представляетъ, что въ Новой Водолагѣ и въ м. Валки отъ прибывшихъ изъ запорожскихъ зимовниковъ болѣзнь послѣдовала; о чемъ, для вѣдома, и въ военную коллегію послать указъ.

1760 г. декабря 20 въ собраніи прав. сенатъ, по листамъ малороссійскаго г. гетмана, въ которыхъ прописывая какое отъ него, для предосторожности отъ появившейся въ Запорожской Сѣчи и въ польскомъ с. Саваркахъ, и другихъ околичныхъ онаго мѣстахъ опасной болѣзни, опредѣленіе и распоряженіе учинено, между прочимъ представляетъ о недостаткѣ тамъ для пользованія больныхъ въ докторѣ и лекаряхъ, и хотя отъ него о присылкѣ оныхъ изъ находящихся при кіевской губ. канцеляріи, или тамошнихъ командахъ, къ кіевскому оберъ-коменданту и къ ген. Стрѣшневу писано, однакожъ безнадежно, чтобы оныхъ и у нихъ достаточно было; и для того требуетъ объ отправленіи оныхъ изъ другихъ какихъ мѣстъ указа. Приказали: по тому его, малор. г. гетмана, представленію, для лучшаго усмотрѣнія и прекращенія означенной болѣзни и для пользованія больныхъ, какъ въ Запорожскую Сѣчь, такъ и въ прочія сомнительныя мѣста, особливо, какъ поданнымъ сего декабря 19 военн. коллегія рапортомъ представляетъ, что и въ Новой Водолагѣ и въ м. Валки отъ прибывшихъ изъ запорожскихъ зимовниковъ болѣзнь послѣдовала же, въ разсужденіи крайняго тамъ въ докторѣ и лекаряхъ, какъ онъ, гетманъ, пишетъ, недостатка, потребное число лекарей и доктора отправить медицинской канцеляріи, по разсмотрѣнію своему, откуда способнѣе, въ самой скорости, которымъ по прибытіи своемъ въ тѣ мѣста немедленно больныхъ освидѣтельствовать и ежели дѣйствительно еще потому опасность настоитъ, то какимъ образомъ имъ въ прекращеніи оной и въ пользованіи больныхъ съ своей стороны поступать, о томъ ихъ достаточнымъ и крѣпкимъ наставленіемъ снабдить медиц. канцеляріи, а чтобы напротивъ того потребная отъ того и на заставахъ, гдѣ подлежитъ, по прежнимъ указамъ предосторожность продолжаема была непремѣнно, о томъ къ малорос. г. гетману и куда надлежитъ подтвердить изъ сената, и о томъ послать указы, а къ гетману грамоту.

1760 г. декабря 21 въ собраніи прав. сенатъ, по предложенію его сія—ва ген.-фельц. и кав. гр. П. И. Шувалова, въ пополненіе къ прежде поданному отъ него предложенію же, о умноженіи здѣсь надобныхъ денегъ, приказали: оное предложеніе, сообща съ прежде поданнымъ, предложить къ разсужденію впредь.

1760 г. декабря 21 въ собраніи прав. сенатъ, разсматривая выписки, учиненной по экстракту изъ конференціи, сообщенному отъ 30 октября 1757 г., о сборахъ съ Лифляндіи, Эстляндіи и Финляндіи, какія онѣ напредь сего тягости несли подъ шведскимъ владѣніемъ и что нынѣ съ оныхъ получается, слушали заготовленное ноября 22 сего года, какимъ образомъ въ нынѣшнихъ великихъ нуждахъ онѣ для службы Е. И. В. содѣйствовать имѣли, разсужденіе, приказали: въ конференцію сообщить экстрактъ, въ которомъ написать, что по вышепомянутому, сообщенному изъ оной экстракту потребныя къ сему дѣлу въ сенатѣ извѣстія и справки собраны, по которымъ пр. сенатъ разсмотрѣніе и разсуж-

деніе имѣлъ, но точію рѣшеніемъ оное, яко государственное, дѣло не окончено, какъ за неполнымъ въ сенатѣ г.г. сенаторочъ собраніемъ, такъ и что помянутымъ изъ конференціи экстрактомъ требовано, дабы о томъ разсмотря и положа мнѣніе, подать въ конференцію; но пр. сенатъ, въ силу должности сенатской и высочайшихъ Е. И. В. 1741 декабря 12 и 1760 г. августа 16 указовъ, какъ первое государственное мѣсто, кромѣ Е. И. В., не обязанъ никому своего мнѣнія подавать; къ тому же г.г. конференцъ-министры всѣ сами присутствующіе въ сенатѣ. слѣдственно то дѣло. яко государственное, надлежитъ рѣшить всему пр. сенату въ полномъ собраніи, какъ о томъ и точно должность сената 722 г. повелѣваетъ дѣла государственныя, которыя имѣютъ быть рѣшены въ сенатѣ, подъ оными сентенціи закрѣплять всему сенату.

1760 г. декабря 22 въ собраніи прав. сенатъ, по доношенію коммисіи о коммерціи, при которомъ, въ силу указа пр. сената, какое въ оной по проекту о возобновляемомъ съ Англіею коммерцъ-трактатѣ во всей его подробности разсмотрѣніе учинено и въ ономъ какихъ ради причинъ и указовъ нѣкоторые артикулы дополнены, рѣчи исключены. а иныя и совсѣмъ уничтожены, по мнѣнію коммисіи быть имѣютъ, и каковы тому трактату быть надлежитъ формуляръ и экстрактъ изъ указовъ пр. сенату коммисія о коммерціи къ высокому усмотрѣнію взноситъ при томъ доношеніи, представляя при томъ о заключеніи таковаго же коммерческаго трактата съ французскимъ дворомъ, что коммисія разсуждаетъ принять оный же за основаніе, къ которому присовокупить только тѣ артикулы, кои они всѣмъ наилучше фаворизованнымъ державамъ, какъ то: шведамъ и имперскимъ вольнымъ городамъ, акордуютъ и кои состоятъ въ вольности всякаго такого подданнаго, во Франціи живущаго, или торгующаго, имѣніе свое какъ при жизни, такъ и по смерти наслѣдникамъ своимъ отдавать, отказывать и продавать. также и въ освобожденіи отъ нѣкоторой лишней заплаты. которую всѣ подданные неимѣющихъ коммерческаго съ Франціею трактата державъ платить обязаны. о чемъ о всемъ коммисія, по разсмотрѣніи, прав. сенату представить не премнетъ,—приказали: все оное, для надлежащаго разсмотрѣнія и опредѣленія. сообщить въ учрежденную при дворѣ Е. И. В. конференцію при экстрактѣ, объявя въ ономъ, что и пр. сенатъ во всемъ томъ со мнѣніемъ коммисіи согласенъ.

1760 г. декабря 28 въ собраніи прав. сенатъ имѣли разсужденіе о нынѣшнихъ для воинскихъ операцій, чрезъ толь долговременное время подъемлемыхъ великихъ тягостяхъ, многократными нарядами рекрутъ и другими излишними противъ прежняго сборами, не заимствуя въ томъ отъ другихъ здѣшней имперіи покоренныхъ провинцій, въ томъ числѣ и отъ королевства прусскаго, которое, умалчивая притомъ о другихъ, съ начала онаго подъ высокославную Е. И. В. державу покоренія, т. е. съ 1758 г., изъ высочайшаго Е. И. В. великодушія оказанныхъ льготахъ. донынѣ ни обыкновенныхъ рекрутъ, ниже другихъ какихъ чрезвычайныхъ поборовъ не платятъ и на-

слаждаясь спокойною жизнію, отмѣнно всѣмъ въ Европѣ тягости въ войнѣ несущимъ, блаженствуютъ, чего ради, по справедливости, опредѣлить должно, исчисля, сколько по числу состоящихъ во всемъ томъ прусскомъ королевствѣ жителей, по силѣ ихъ правъ, съ нихъ за прошедшіе 3 года обыкновенныхъ рекрутъ во взятіи быть надлежало, нынѣ толикое число, на основаніи ихъ узаконеній, дѣйствительно собрать, что имъ, яко такіе наборы обыкновенно съ нихъ прежде были, ни въ какую тягость почитать не можно, и понеже нынѣ война продолжается съ ихъ королемъ, слѣдственно, имъ противъ своего короля и отечества воевать не натурально, того ради, ихъ, по сборѣ, отправить въ С.-Петербургъ, гдѣ ихъ распредѣлить въ гарнизонные полки по разсмотрѣнію военной коллегіи. Но понеже коимъ образомъ съ того прусскаго королевства по ихъ правамъ рекрутованіе происходило, по всѣ ли года, или по временамъ и съ какимъ порядкомъ, и до коликаго числа оныхъ рекрутъ въ сборѣ бывало, о томъ въ сенатѣ неизвѣстно, того ради приказали: въ Кенигсбергъ, къ сен., ген.-лейт. и кав. Василію Ивановичу Суворову, съ прописаніемъ выше означеннаго разсужденія, послать секретный указъ, велѣть: не давая о семъ никому знать, о всемъ вышеозначенномъ обстоятельно справиться и какимъ образомъ и до коликаго числа тѣхъ рекрутъ съ Пруссіи дѣйствительно взять можно, прислать въ пр. сенатъ съ приложеніемъ своего разсужденія, съ такимъ при томъ изъясненіемъ, что буде бы такого роста и лѣтъ, какіе по правамъ ихъ взяты быть должны, недостаточно было, то не будетъ ли за способно вмѣсто того, въ облегченіе ихъ, простыхъ, токмо къ земледѣльной работѣ годныхъ семьями, т. е. съ женами и съ дѣтьми на поселеніе на выгодныхъ мѣстахъ взять и сюда отправить, кои бы до поселенія казеннымъ коштомъ пропитаны, а по обселеніи изобильною землею спокойно пользоваться могли, дабы изъ того слѣдующую пользу получить: 1) какъ нынѣ, по состоянію въ арміи и гарнизонахъ комплекта, рекрутъ въ Россіи сбирать не опредѣлено, съ тѣмъ, буде бы чрезъ будущее лѣто въ арміи некомплектъ оказался, то бы изъ гарнизоновъ въ потребный комплектъ отправить, а на ихъ мѣста гарнизоны собранными съ Пруссіи рекрутами наполнить, чрезъ что бы мпнованіемъ въ Россіи рекрутскаго набора совершенное облегченіе исполнить; 2) буде бы за недостаткомъ въ Пруссіи годныхъ въ рекруты нѣсколько къ поселенію годные семьями, по ихъ желанію, взяты и сюда отправлены были, оные бы съ пользою поселеніемъ въ нужныхъ и удобныхъ мѣстахъ употреблены быть могли.

УКАЗАТЕЛЬ.

Абакань, 174.
Аблай-Салтанъ, 4, 151, 163, 177, 463.
Або, 230.
Абрамова, дер., 302.
Абросимовъ, Анисимъ, купецъ, 181.
Аварская провинція, 357.
Авдулова, Ирина, вдова дворянина, 286.
Авраамій, раскольническій чернецъ, 319.
Аврамъ, старшина, 350.
Австрія, 7, 12.
Аголинъ, Михаилъ, генеральсъ-адъютантъ, 318.
Агѣевъ, Прокофій, тит. сов., 252.
Адиашевъ, Даутъ, башкиръ, 471.
Адодуровъ, Василій, тайн. сов., кураторъ моск. университета, президентъ мануф.-коллегіи, 68, 73, 276.
Адоси-Гирей, 119.
Адобашъ, полковникъ, 368, 372, 381, 393, 458.
Аваде-Ханъ, сердарь, 375.
Азовскій казачій полкъ, 268.
Азовское море, 114.
Айгустовъ, Афанасій, бригад., 288.
Айская волость, 397.
Айшовакъ, салтанъ, 85, 121.
Академія наукъ, 383,
Акерманъ, 36.
Аксаковъ, бригадиръ, 366.
Аксаковъ, Петръ, д. ст. сов., 261.
Акшорина, Сергѣй, надв. сов., 275.
Алаторскій уѣздъ, 303.
Албанцы, 6, 7, 35, 48, 334.
Алексинъ, г., 467.
Алексѣевъ, Флоръ, калмыкъ, 338.
Алимовъ, казакъ, 85, 111.
Алсуфьевъ, дѣйств. ст. сов., 159.
Алсуфьевъ, Михаилъ, подпоручикъ, 117, 141.
Алфимовъ, надв. сов., 258.
Альгеротъ, купецъ, 104, 159.
Альтъ-Нейконгота, мыза, 237.
Алшамбе-Гирей, салтанъ, 15.
Амстердамъ, 14, 30, 434.
Амурсанынъ, зенгорскій поенъ, 38, 113, 177, 438.
Анадырскій острогъ, 409.
Анадырскъ, 50, 335, 366, 407, 410.
Анатолій, епископъ, 6, 136, 160. 326, 334.
Ангара, р., 444.
Ангеларъ, г.-м., 283.
Англія, 66, 309, 460, 482.
Аничковъ, капитанъ, 138.
Анна Іоанновна, императрица, 244.
Анна-Вильгельмина, 30.
Анповака, салтанъ, 85, 121.
Анцуковъ, Иванъ, ротмистръ, 364.
Апанинскій, Евстафій, священникъ, 89, 160.
Апраксинъ, генер.-фельдмаршалъ, 145, 266.
Аракальская мыза, 284.
Арапъ, село, 303.
Арбузовъ, Григорій, сержантъ, 57.
Арбузовъ, Ѳедоръ, ассессоръ, 312.
Арбутновъ, купецъ, 339, 361, 437.
Аргамаковъ, Василій, подпоручикъ, 256, 284.
Аргунскій острогъ, 188, 444, 445.

Арзамасскій уѣздъ, 303.
Арнауты, 186.
Арсеній, архіерей, 160.
Арсеньевъ, Дмитрій, секундъ-маіоръ, 256, 303.
Артиллерійскій и инженерный кадетскій корпусъ, 277.
Артиллерія, 3, 5, 13, 14, 18, 24, 35, 83, 162, 169.
Артука-Галей, сынъ Нурали-Хана, 162. 167.
Артынскій, подчайшій, 378.
Архангелогородскій портъ, 238.
Архангельская губернія, 428.
Архангельскій шанецъ, 74.
Архангельскъ, 110, 238, 257, 455.
Архипелагъ, 381.
Архіерейскія имѣнія, 281.
Аршеневскій, г.-м., 145.
Астраханскій полкъ, 1, 27, 95.
Астрахань, 40, 69, 89, 101, 123, 153, 246, 330, 357, 375, 380, 381, 383, 453.
Аѳонская гора, 160.
Ахаиъ, зайсангъ, 86.
Ахаиты, 186.
Ахіурта, д., 460.
Ахмарумовъ, Веніаминъ, тит. сов., 350, 460.
Ашировъ, старшина, 191.
Аюкина, колодникъ, 473.

Бабичева, кн. Акилина, 346.
Бабичевъ, кн. Патрикей, 346.
Бабичевъ, кн. Семенъ, 346.
Багадыръ-Гирей, салтанъ, 13.
Байгунки, урочище, 358.
Бакирь, Грузинскій царевичъ, ген.-лейтенантъ, 307.
Баксайская крѣпость, 380.
Баку, 154.
Бахчисарай, 54, 115, 170, 404, 454, 462.
Балахна, 467.
Балко, Григорій, хорунжій, 128.
Балкъ, Алексѣй, надв. сов., 252.
Балтійскій портъ, 245, 264, 265, 290, 297.
Балтійское море, 58, 401.
Балыхинскій острогъ, 444, 445.
Бамбаръ, владѣлецъ, 479.
Бамбура, киргизъ, 86.
Банки, 226.
Баншоровъ, Игнатій, вахмистръ, 271.
Баншоровъ, Михаилъ, счетчикъ, 271.
Баркуль, м., 462.
Баркуль, озеро, 463.
Барнаульскій заводъ, 125.
Барнацкій ключъ, 81.
Барятинскій, кн. Ѳедоръ, подпоручикъ, 283.
Бискаковъ, Михаилъ, капит.-поручикъ, 283.
Батура Былей, 113.
Батошковъ, Левъ, сек.-маіоръ, 272.
Бахметевъ, бриг., 128.
Бахметевъ, Иванъ Ивановичъ, д. т. с., 11.
Бахтурма, р., 398, 400, 416, 425.
Бахтьевъ, полковникъ, 102.
Бахтьевъ, Ефимъ, оберъ-мундшенкъ, д. с. с., 311.
Бахтіановъ, Никита Тимофѣевичъ, кадетъ, 263.
Бахтіановъ, Тимофѣй, прапорщикъ, 263.
Башкиріи, 115, 128, 132, 138, 139, 167.
Башкиры, 128, 132, 151, 191, 397, 405, 406, 418, 438, 449, 456, 471, 473, 477.
Баша-Делигра, Дмитрій Семеновъ, ротмистръ, 363.
Бедрига, Василій, сек.-маіоръ, 284.
Безпалый, подполковникъ, 192, 340.
Безсоновъ, надв. сов., 305.
Бендеры, 30, 110, 119, 136, 163, 186, 193, 320, 378.
Бергъ, ювелиръ, 416.
Березнинскій станъ, 294.
Березовка, 427.
Березовый редутъ, 121.
Берингъ, капитанъ-командоръ, 407.
Бернгевскій родъ, 361.

Бернарди, ювелиръ, 68, 72, 103, 147, 159, 180, 339, 348, 406, 416, 457.
Бернеръ, Данило, маіоръ, 72, 97, 135, 161, 192, 331, 402.
Беренсъ, подполковникъ, 23.
Бестужевъ Рюминъ, гр. Алексѣй Петров., канцлеръ, 67, 72, 97, 104, 135, 147, 161, 192, 245, 259, 275, 302, 331, 402.
Бестужевъ-Рюминъ, гр. Андрей, д. т. с., 282.
ф.-Бетихеръ, Алексѣй, сек.-маіоръ, 245.
Бецкій, Иванъ Ивановичъ, 288.
Бечевинъ, купецъ, 409.
Бибиковъ, Василій, капит.-поручикъ, 283.
Билозернъ, 119.
Бимирза, 350.
Биронъ, курляндскій герцогъ, 180, 372, 373, 381, 405, 414, 448.
Бійская крѣпость, 126.
Блюмгофъ, мыза, 266.
Богатый Колодезь, урочище, 267.
Богдановъ, ассессоръ, 117, 141.
Богородичное, м., 464.
Богословское, село, 303.
Бодняй, долина, 98, 100.
ф.-Бое, поручикъ, 389.
Божи Михайловичъ, капитанъ, 135.
Божичъ, полковникъ, 93.
ф.-Бой, поруч., 333.
Болгарскій полкъ, 33, 269.
Болгары, 34, 66.
Болотниковъ, надв. сов., 68, 72, 73, 103, 135, 147, 159, 180, 192, 339, 348, 403, 406, 416, 457.
Большая Кобельная, р., 364.
Болѣзни, 15, 18, 28, 30, 31, 39, 47, 85, 89, 90, 100, 114, 123, 127, 136, 140, 153, 154, 163, 168, 186, 192, 319, 330, 357, 359, 380, 381, 383, 413, 445, 453, 454, 461, 462, 464, 476, 477, 480, 481.
Болятино, с., 303.
Бордо, 66.
Бориса и Глѣба церковь, 303.
Борисовъ, Иванъ, капитанъ 2-го ранга, 238.
Бородинъ, атаманъ, 86, 112.
Борятинскій, кн. Александръ Иванов., 265.
Борятинскій, кн. Сергѣй Иванов., капитанъ, 265.
Боставинъ, Анастасій, поруч., 365.
Боуръ, ген.-маіоръ, 294.
Бошняки, 186.
Браговаровъ, Андрей, крестьянинъ, 292.
Браиловъ, 122, 128, 168, 193, 319.
Браницкій, гетманъ, 325.
Бредаль, Петръ, оберъ-егермейстеръ, 245.
Бредихинъ, Сергѣй, капит.-поручикъ, 283.
Бреиловъ, кригсъ-цалмейстеръ, 369.
Бугъ, рѣка, 385.
де-Бриній, ген.-маіоръ, 239.
де-Бриній, Елисавета, жена ген.-м., 239.
Брокдорфъ, г.-м., 69.
Броунъ, подполк., 287.
Брунцъ, полковникъ, 263.
Брунцъ, Авдотья, вдова полковника, 264.
Брусенцовъ, секретарь, 335, 366.
Брусковая краска, 43, 59.
Брылкинъ, воевода, 117, 141.
Брынкинъ, дворянинъ, 183.
Брынкинъ, поручикъ, 183.
Брынкъ, ген.-маіоръ, 269.
Брянчаниновъ, оберъ-секретарь, 250.
Брюсъ, графъ, с.-маіоръ, 288.
Бубновъ, Яковъ, подрядчикъ, 181.
Бугогардъ, 36.
Бугъ, р., 16, 36, 53, 54, 74, 81, 170, 323, 389, 417.
Будбергъ, баронъ, полковникъ, 236.
Будбергъ, баронъ, ротмистръ, 236.
Буджакъ, 188.
Буджацкіе татары, 27, 74, 98, 119, 128, 186, 193.
Булгаковъ, Степанъ, капитанъ, 180, 372, 373, 381, 405, 414, 448.
Булыгинъ, Александръ, оберъ-провіантмейстеръ, 240.

Булыкова, сек.-маіоръ, 109.
Бурацова, надв. сов., 287.
Бурзенская волость, 471.
Буртенскій кирэшпиль, 264.
Бутакова, Парасковья, фрейлина, 302.
Бутакова, Петръ, ротмистръ, 302.
Бутурлина, гр. Александръ Борисов., г.-ф., 17, 27, 36, 50, 100, 102, 118, 135, 140, 248, 305, 385, 389, 391, 392, 431, 450, 457.
Бутурлина, гр. Петръ, камергеръ, 311.
Бухарія, 120, 121, 463.
Бушево, с., 303.
Буюндере, 163, 192.
Буюровъ, малороссіянинъ, 96.
Быково, с., 285.
Быстрая, р., 454.
Быглые, 55, 166, 170, 290, 304, 423, 464.
Бѣловѣцкій уѣздъ, 303.
Бѣлгородская губернія, 46, 93.
Бѣлгородская орда, 81.
Бѣлгородчина, 36.
Бѣлгородъ, 4, 36, 47, 80, 170, 188.
Бѣлградъ, 74, 187.
Бѣлевъ, 467.
Бѣлицкій, запорожск. атаманъ, 53, 74, 119, 170, 331.
Бѣлобокина, купецъ, 285.
Бѣло озеро, 345.
Бѣлозерскій полкъ, 273.
Бѣлый городъ, 303.
Бѣлявъ, Петръ, канцеляристъ, 41, 157.
Бѣлявъ, Степанъ, хорунжій, 4, 28, 81.

Вавилонъ, 375.
Вадковскій, Федоръ, полк. 288.
Валки, м., 480, 481.
Вартань, 96.
Вартлеръ, Иванъ, лекарь, 186.
Варшава, 33, 75.
Васильевскій островъ, 303.
Васильевское, с., 271.
Васильевъ, Дмитрій, разночинецъ, 174, 337.
Васильковскій форпостъ, 30, 163, 193.
Васинъ, Геннадій, экзархъ, 48, 105,
Ватацы, грекъ, 173, 330.
Веверъ, гофъ-маклеръ, 451.
ф.-Вейнарнъ, г.-м., 68, 398, 415, 416, 423, 449.
Вейсбельдъ, Отто, подполковникъ, 313.
Великая Татарія, 423.
Великолуцкій полкъ, 96.
Вельяминовъ-Зерновъ, Алексѣй Иванов., полк., 287, 288.
Венгрія, 12, 48.
Вендены, гор., 259, 402.
Венеціанская республика, 34, 49, 351.
Вениамина, памѣстникъ Пыскорскаго м-ря, 281.
Вербки, село, 89, 160, 185, 320.
Вербки, село, 27.
Вергунова, Алексѣй, маіоръ, 419.
Верещагина, подпрапорщикъ, 335, 366.
Весселовскій, Ѳедоръ, тайн. сов., кураторъ университета, 276.
Весково, с., 302.
Вигулина, купецъ, 381.
Вильбоа, Александръ, ген.-фельдцейхм., 255, 277.
Вино, 275, 375.
Витебскъ, 91.
Вишневскій, г.-м., 47.
Вишнякова, Иванъ, копіистъ, 271.
Владимірскій полкъ, 96.
Владиславинъ, гр. Савва, посланникъ въ Китаѣ, 37, 480.
Власовка, 377.
Власово, с., 344.
Власовъ, лекарь, 168, 322.
Вобезеръ, надв. сов., 240.
Воейкова, Наталія Алексѣевна, жена надв. сов., 301.
Воейковъ, ген.-поруч., посланникъ, 91, 94, 275, 358.

Воейковъ, Александръ Матвѣев., надв. сов., 301.
Военная контрабанда, 130.
Военно-судныя дѣла, 191, 340.
Воинскіе штаты, 227.
Войновичъ, прапорщикъ, 340.
Войско, 29, 30, 33, 51, 61, 64—66, 75, 76, 78, 82, 90, 95, 100, 101, 109, 110, 115, 120, 124, 125, 129, 135, 140, 145, 146, 149, 155, 158, 159, 168, 169, 183, 225, 263, 291, 331, 346, 347, 367, 372, 385, 387, 391, 398, 401, 403, 412—415, 428, 431, 437, 450, 451, 454, 457, 478.
Волга, 16, 358, 457.
Волковъ, надв. сов., 258.
Волковъ, Дмитрій, конференцъ-сек., 306.
Вологда, 348.
Вологодскій уѣздъ, 303.
Володиміровъ, Ѳедоръ, купецъ, 396.
Волохи, 8, 16, 27.
Волощина, 378, 389.
Волховскіе пороги, 245, 264.
Волховъ, р., 225, 314.
Волхонскій, кн. Алексѣй, г.-м., 302.
Волхонскій, кн. Михаилъ, 302.
Волы, 18, 33, 75, 90, 92, 94, 101, 105, 124, 125, 129, 135.
Вольные города, 482.
Вольскіе казаки, 38.
Вольскіе калмыки, 38, 87, 100, 351, 361, 479.
Воронежская губ., 93.
Воронежскій полкъ, 96, 230, 270, 287.
Воронцова, гр. Анна, оберъ-гофмейстерина, 280.
Воронцовъ, гр., полномочный мин., 311.
Воронцовъ, гр. Михаилъ Ларіоновичъ, канцлеръ, 180, 259, 395.
Воротынскъ, 467.
Воры, 294.
Всеволодскій, Всеволодъ, сек.-м., 275, 283.
Вульфъ, г.-м., иркутскій вице-губернаторъ, 189, 335, 337, 366, 409, 435.
Вуншичъ, Николай, поручикъ, 6.
Выборгъ, 3, 19, 96, 233, 372.
Вырубовъ, Петръ, капит.-поручикъ, 283.
Высокое, с., 303.
Вѣна, 7.
Вяземскій, кн., ген.-квартирмейст., 308.
Вятская провинція, 428.

Гаврила, грузинецъ, 36.
Гагаджанъ, м., 101.
Гаджи-Гирей, салтанъ, 119, 185, 187, 188.
Гайдамаки, 22, 31, 378, 389.
Гайнинская волость, 405.
Галага, султанъ, 128.
Галацы, м., 74, 127, 136, 453.
Галицкій уѣздъ, 303.
Ганкишлы, 136, 170, 187.
Гантимуровъ, кн., 445.
Ганщизна, 99.
Гардъ, 378, 385, 389.
Гданскъ, 14, 30, 66, 158.
Геда, Карлъ, смотритель, 41.
Геддс, бухгалтеръ, 158.
Гейнингъ, полковникъ, 183.
Генджа, 124, 330, 357.
Гендриковъ, гр. Иванъ Симонов., ген.-аншефъ, 256.
Геннадій Васильевичъ, экзархъ, 118, 143.
Георгій Ильичъ, 135.
Герали-салтанъ, киргизъ-кайсацкій ханъ, 38.
Герцеговина, 7, 47.
Гжать, р., 64.
Гижига, 337.
Гижигинскій острогъ, 336.
Гилянская провинція, 461.
Гилянь, 101.
Гингирей, крымскій ханъ, 100.
Гирей, крымскій ханъ, 115.
Глубокая, р., 427.
Глухая рѣчка, 314, 316.
Глуховъ, 400.

Глѣбовъ, бригадиръ, 368, 379.
Глѣбовъ, ген.-маіоръ, 451.
Глѣбовъ, Александръ Ивановичъ, генералъ-прокуроръ, 244. 311, 314, 318, 386, 395, 397, 405.
Глѣбовъ, Иванъ, ген.-аншефъ, кіевск. ген.-губернаторъ, 268.
Голенищева-Кутузова, Марія Лукина, 346.
Голицына, 313.
Голицынъ, князь, ген.-фельдмаршалъ, 230.
Голицынъ, кн., посланникъ въ Лондонѣ, 373, 384.
Голицынъ, кн. Александръ, вице-канцлеръ, 280.
Голицынъ, кн. Дмитрій, посолъ въ Вѣнѣ, 283.
Голицынъ, кн. Михаилъ, ген.-адмиралъ, сенаторъ, 318.
Голицынъ, кн. Петръ, капитанъ, 283.
Голландія, 14, 30, 66, 158, 309, 396, 433.
Головина, гр. Петръ, поручикъ, 342.
Головкинъ, гр. Иванъ, ст. сов., 289.
Голохвастово, с., 303.
Голштинія, 69.
Гольцъ, баронъ, посланникъ, 289.
Ф.-Гольцъ, премьеръ-маіоръ, 329.
Гольштейнбекъ, принцъ, генералъ-фельдмаршалъ, 287,
Гольштейнбекъ, принцесса Фридерика, 257.
Горбуновъ, гренадеръ, 473.
Горетово, село, 67.
Горнозаводскіе крестьяне, 308.
Горна, ген.-маіоръ, 230.
Горные заводы, 232, 308.
Городецъ, с., 303.
Гражданскіе штаты, 228.
Грековъ, казакъ, 20, 47, 114.
Греція, 381.
Гробовниковъ, квартирмейст., 459.
Гродно, 33, 75.
Гроссъ, посланникъ, 91, 102.
Грузинскій, кн. Александръ Бакаровичъ, капитанъ, 307.
Грузія, 399.
Гудана, деревня, 357.
Гулонгуія, зайсангъ, 126.
Гуляева, переводчикъ, 38, 121, 132, 380.
Гуляевъ, Петръ, сержантъ, 471.
Гурненко, войтъ, 329.
Гурьевъ, гор., 123, 350, 361.
Гурьевъ, Иванъ, капит.-поруч., 277.
Гурьевъ, Петръ, квартирмейстеръ, 277.
Гурьевъ, Семенъ, поручикъ, 277.
Гусарскій желтый полкъ, 261, 262.
Густавъ-Адольфъ, король, 395.
Гуслятниковъ, Михаилъ, оберъ-директоръ, 292.

Давыдовъ, тайн., сов., оренбургскій губернаторъ, 115, 127, 128, 131, 138, 162, 163, 176, 350, 351, 360, 361, 379, 387, 388, 416, 422, 471.
Дагеортъ, 84.
Дагестанъ, 357.
Далай-Лама, 113, 119.
Далматцы, 24.
Далмація, 9, 34, 42. 48, 66, 142, 324, 351, 355.
Далматъ, музыкантъ, 104.
Данія, 109.
Даутъ Иналина, старшина, 138.
Дашковъ, кн. Михаилъ, подполковникъ, 283, 288.
Двина, р., 40.
Двоедапскія волости, 120
Двоедапцы, 63.
Дебосветъ, Данила Исаков., ген.-инженеръ, 265.
Дево, Анна Елисавета, жена учителя, 135.
Дево, Жанъ, учитель, 135.
Девятіпровскій, регистраторъ, 126.
Дегаррнгъ, полковникъ, 126.
Дедили, крѣпость, 230.
Дедюлина, Алексѣй Петров., подпоручикъ, 320.
Деколеръ, Иванъ Иванов., подполковникъ, 229.
Делигіонолу, урочище, 188.
Дементьева, переводчикъ, 453.
Демидова, Алена, жена д. с. с., 344.

Демидовъ, д. ст. сов., 341, 397.
Денисовъ, полковникъ, 284.
Дербентъ, 154, 230.
Дербетевъ, калмыцк. владѣлецъ,363.
Дербетовъ, Иванъ большій, хорунжій, 364.
Дербтскій дистриктъ, 236.
Десятникъ, полковн., 261.
Дзюлбуйлуки, 16.
Дивіеръ, гр., г.-л., 119, 377, 464.
Динабургъ, 56.
Дицъ, ген.-маіоръ, 109.
Дмитріевская Соцкая волость, 280.
Дмитрія Селунскаго церковь, 303.
Дмитровскій карантинъ, 43.
Днѣпръ, 27, 53, 100, 119, 164, 353, 377, 385, 417, 452, 476.
Днѣстръ, 119, 319, 378.
Добрянскій форпостъ, 123.
Долина, дер., 303.
Долги казнѣ, 281.
Долгій, поручикъ, 121.
Долгорукова, кн. Марія, 344.
Долгоруковъ, кн., г.-л., риж. губ., 55, 84, 144, 157, 167.
Долгоруковъ, кн. Василій, ген.-анш., 282.
Долгоруковъ, кн. Василій, полковн., 304.
Долгоруковъ, кн. Владиміръ, полковникъ, 285, 288.
Дондукъ, зайсангскій сынъ, 100.
Дондукъ, Матвѣй Петров., ротмистръ, 363.
Дондукъ-Даша, калмыцкій ханъ, 358, 361.
Донецъ, р., 7.
Донское войско, 163, 164, 190, 382, 421, 438, 480.
Донъ, 7, 13, 21, 81, 190, 334.
Дремонтъ, ген.-маіоръ, 346.
Дроздовъ, купецъ, 344.
Дроздовъ, Михаилъ, купецъ, 342.
Дростенгофъ, мыза, 264.
Дубенскій рядокъ, волость, 285.
Дубровинъ, титул. сов., 56.
Дувс-Дувесъ, корабельщикъ, 14, 30.
Дунай, р., 74, 99, 186.
Дундукъ-Даша, ханъ, 86, 96, 98, 100, 112, 114, 119, 132, 358, 361.
Дупрей, ген.-поручикъ, 265.
Дупрей, Марія Ивановна, вдова ген.-поруч., 265.
Дурново, капит.-поручикъ, 414.
Дурьевъ, прапорщ. 360.
Дымцова, пустошь, 303.
Дьяковъ, Иванъ, поручикъ, 289.
Дьдовъ, фабрикантъ, 46, 61.
Дяпкина, полковникъ, 284.

Евпла архидіакона церковь, 341, 411.
Еремеевъ, Алексѣй, капитанъ, 284.
Ереминовъ, Михаилъ, купецъ, 257.
Ереминовъ, Яковъ, коммерцъ-коллегіи президентъ, 433.
Евстафій, священникъ, 27, 320.
Едикульцы, 119, 417.
Ей, р., 114.
Екатеринбургскіе заводы, 175, 345.
Екатеринбургъ, 9.
Екатерингофъ, 292.
Елагинъ, Иванъ, над. сов., 255.
Еланцунъ, 16.
Елисавета Петровна, Императрица, 225, 228, 236, 242, 244, 246, 307.
Елинъ, киргизъ, 86.
Елшанка, деревня, 364.
Ендинъ, прапорщикъ, 81, 136.
Енисей, р., 162.
Епархіальные доходы, 367.
Ерали-салтанъ, 88.
Еремиль, зять Дундукъ-Даши, 112.
Ермолаевъ, Егоръ, ассесоръ, 109.
Ершинъ, ст. сов., 245.
Ертушевъ, с , 303.
Ефремовъ, Данила, донской атаманъ, тайн. сов., 47, 114, 139, 163, 190, 328, 334, 382.
Ефремовъ, Степанъ, донской атаманъ, 13,20, 29, 81, 96, 454, 465.

Жамбулатскіе народы, 462.
Жанжуна-Ванъ-Сандай, мунгальскій управитель, 177.
Желѣзновъ, Иванъ, бухгалтеръ, 240.
Желобово, с., 303.
Желькэо, 116, 120.
Жидовцы, с., 329.
Жиды, 273, 304.
Жилина, г.-м., астрах. губернаторъ, 39, 89, 100, 123, 153, 176, 186, 328, 330, 357, 359, 382, 404, 405.
Жилина, Никита, сек.-маіоръ, 256, 303.
Жилушкина ярь, с., 361.
Жинковъ, Матѳѣй, казакъ, 96.
Жихаревъ, Андрей, капит., 272.
Жмуринки, 319.
Жмурина, калакъ, 190.
Жуковъ, рейтаръ, 381.

Заборовка, с., 303.
Заводы, 276.
Заге, мыза, 257.
Заика, Андрей Степановъ, купецъ, 312.
Запорожская Сѣчь, 16, 21, 22, 36, 53, 54, 75, 81, 118, 119, 136, 160, 164, 275, 326, 334, 377, 378, 387, 389, 392, 399, 452, 462, 464, 465, 475—477, 480 481.
Запорожцы, 17, 21, 22. 50, 73, 99, 114, 119, 137, 346, 353, 387, 389, 391, 399, 414, 417.
Запрудная, дер., 303.
Засѣки, 227.
Затрапезный, фабрикантъ, 250, 253.
Захаровъ, армянинъ, 39.
Звѣриноголовская крѣпость, 470.
Звѣриные промышленники, 241.
Зеленый, форпостъ, 87, 361.
Зеленый колокъ, форпостъ, 121.
Зеленыя-луки, 123.
Зенгорія, 87, 119, 154, 398, 423.
Зимницы, с., 136.
Зимницы, 193.
Знаменія-Богородицы церковь, 304.
Золото, 317.
Зорина, Максимъ, бригад., 284.
Зотова, Марія Прокофьевна, вдова генералъ-экипажмейстера, 232.
Зотовъ, Кононъ, генералъ-экипажмейстеръ, 232.
Зубово, 304.
Зубовъ, секретарь, 405.
Зубцовъ, 467.
Зундуловъ, Сергѣй Семенов., хорунжій, 303.
Зыбина, Дарья Александровна, дочь ссыльнаго, 461.
Зыбина, Марія Александровна, дочь ссыльнаго, 461.
Зыбина, Прасковья Александровна, дочь ссыльнаго., 461.
Зыбинъ, маіоръ, 407.
Зыбинъ, Александръ, оберъ-штеръ-кригсъ-коммисаръ, 461.
Зыбинъ, Михаилъ Александровичъ, капралъ, 461.
Зюнгорія, 398, 423.
Зюнгорскіе калмыки, 63, 120, 363, 437.
Злуховка, дер., 303.

Иановичъ, Степанъ, маіоръ, 9.
Ивановскій, кассиръ, 251.
Ивановскій, староста, 140.
Ивановское, с., 303.
Иванова, Георгій, валахъ, 74.
Иванова, Петръ, эсаулъ, 363.
Иванка, экономъ, 136.
Ивашевская волость, 285.
Ивашковъ, совѣтникъ, 341, 411.
Измайловъ, Михаилъ, ген.-маіоръ, 318.
Измайловъ, Михаилъ, гофмаршалъ, 285, 287.
Измайловъ, Петръ, полк., 283.
Изобрѣтенія, 373, 384.
Илецкая защита, 132, 379.
Илли, р., 63.
Иловайскій, казакъ, 13.

Ильинское, село, 275.
Ильинъ, Георгій, 135.
Ингерманландскій полкъ, 95, 96.
Ингулецъ, 53.
Ингулъ, р., 230.
Иновѣрцы, 455.
Иностранные поселенцы, 273, 304.
Ирень-Хабирга, урочище, 463.
Ирень, г., 463.
Иркутская линія, 438.
Иркутская провинція, 297.
Иркутскъ, 298, 299.
Иртышская линія, 438.
Иртышъ, р., 425.
Исаковъ, мѣщанинъ, 453.
Испанія, 309.
Италія, 107.
Ихандо, 86.
Ишимскій заводъ, 345.

Іоаннъ, священникъ, 98.
Іонинъ, комендантъ, 31.
Іустъ, архимандритъ, 282.

Кабаки, 292, 375.
Кабарда, 357, 455, 460.
Кабардинскій полкъ, 96, 265.
Кабацкіе сборы, 292.
Кабунъ, 123.
Кавелехтскій кирхшпиль, 237.
Кагальникъ, р. 96.
Казани, 84, 114.
Казанская губернія, 266, 308.
Казань, 68, 102, 127, 138, 339, 376, 455, 467.
Казбулатъ Ухлы Илуса-салтанъ, 190.
Казикирмень, 385.
Какурина, маіоръ, 464.
Калга-Хаджи-Гирей-султанъ, 4, 80, 324.
Калинчевъ, подпрапорщикъ, 461.
Калмыки, 4, 16, 38, 86, 87, 88, 111, 114, 132.
Калмыкова крѣпость, 351, 362.
Калуга, 467.
Камаровъ, Гаврила, бухгалтеръ, 318.
Каменка, 354.
Каменная Крынца, село, 81,
Каменный носъ, 161.
Камень, 63.
Камидалы, 420.
Камчатка, 336, 337, 407, 408.
Камчатскіе остроги, 336.
Камчатскій мысъ, 409.
Калмыцкъ, 354.
Кантакузина, княг. Анна, 264.
Кантакузинскія маетности, 47.
Кантемира, княгиня, 173, 330.
Кантемиръ, кн. Константинъ Антіохов., генер.-поручикъ, 312.
Канцеляріи, 228.
Канцелярскіе сборы, 292.
Канцлеръ, Карлъ, регистраторъ, 69, 73.
Карабагъ, 154.
Карамзинъ, 121.
Карамышево, с., 303.
Карантины, 453.
Карасевъ, Лука, купецъ, 181.
Караульни, 276.
Каргинскій форпостъ, 40.
Карпинъ, сов., 341.
Каркуса, дер. 257.
Карлъ, курляндск. герцогъ, 134.
Кармановъ, Юзей, башкиръ, 191.
Карунинъ, Иванъ, купецъ, 342.
Касимовъ, 467.
Китайская волость, 138.
Каторжные, 290.
Катунка-Бека-Мурзина, 350.
Кафтыревъ, поручикъ, 274.
Каховская, маіорша, 177.
Кашинъ, 467.
Кашира, 467.
Каширинцы, 193.
Каширы, г., 63.
Кейзерлингъ, гр., посолъ, 12, 106, 133, 142, 176, 256, 352, 361, 452.
Кейтъ, англійскій посланникъ, 265.
Кекеровъ, поручикъ, 335, 366.
Кекгольмскій уѣздъ, 303.

Кекундурма, р., 364.
Кенигсберг, 14, 23, 40, 64, 113, 115, 116, 120, 156, 320, 331, 338, 395, 450, 451, 457.
Керим-салтан, 86.
Керенский уѣздъ, 271.
Кескер, м., 39, 461.
Кетинский родъ, 301.
Киверъ, Елисей, полякъ, 123.
Кизикермень, 119.
Кизилагацкій заливъ, 124, 154.
Кизляръ, 123, 124, 176, 187, 357, 380, 384, 453.
Киль, гор., 69.
Кимра, село, 280.
Кинбурнъ, 47, 108, 188.
Киндерманъ, ген.-маіоръ, 440.
Кирасирскіе полки, 69.
Киргизы, 4, 38, 84, 87, 97, 100, 111, 112, 118, 120, 121, 128, 132, 139, 151, 152, 162, 177, 350, 351, 361, 363, 379, 387, 388, 412, 424, 463, 471, 473, 478.
Кириллов, Георгій (Юрій) грекъ, 173, 334, 400, 417, 453, 474,
Кириллов, Иванъ, ст. сов., 293.
Кириллов, Петръ Иванов., ген.-гевальдигеръ, 294.
Кирим-Гирей, крымскій ханъ, 185.
Кирсановъ, полковникъ, 284.
Кирпичевъ, купецъ, 381.
Кирьевка, с., 81, 90
Кисилагацкій заливъ, 100.
Китай, 36, 38, 63, 99, 100, 113, 119, 154, 177, 398, 399, 404, 410, 423, 437, 449, 462, 463, 480.
Китай-городъ, 304.
Кишла, м., 74.
Кишпеція, 460.
Кишула, урочище, 86.
Кіевопечерская лавра, 142, 324,
Кіевъ, 1, 6, 8, 9, 11, 22, 27, 124.
Клерета, дантистъ, 240.
Клопинская мыза, 303.
Ключаревъ, гофъ-штабъ-квартирмейстеръ, 239.
Ключище, 303.
Княгинина, Ѳеодосія Васильевна, жена офицера, 345.
Княгининъ, Иванъ, офицеръ, 345.
Княжевичъ, вахмистръ, 143.
Княжевичъ, Николай, черногорскій воевода, 9.
Кнышино, с., 303.
Кобякова, директоръ персидской компаніи, 461.
Ковалева, дворовый, 402.
Кодима, р., 53.
Кодима, урочище, 53.
Кожевникова, Василій, 129.
Козельскій уѣздъ, 303.
Козьмодемьянскъ, 467.
Конкелацкій погостъ, 259.
Коллегіи, 228, 244,
Коллегія лифляндскихъ и эстляндск. дѣлъ, 244.
Коллегія экономіи, 240.
Колокольцева, Никифоръ, 285.
Колопенскій полкъ, 288.
Колпецъ, дер., 285.
Колпина, г., 467.
Колывано-Воскресенскіе заводы, 282, 338, 440, 449.
Колыванская линія, 126, 426,
Колывано-Иртышская линія, 63.
Колычкина, Николай, сек.-маіоръ, 256, 303.
Кольскій острогъ, 110.
Кольскій портъ, 234.
Кольскъ, 109.
Комперція, 309.
Комперція - трактаты, 460, 482.
Кондоиди, архіатеръ, тайный сов., 301.
Константинополь, 1, 4, 8, 16, 18, 140, 334, 477.
Консулы, 309.
Концаревичъ, вахмистръ, 9, 24.
Концаревичъ, Игнатій, поручикъ, 142, 324, 351, 352, 355, 422.
Концаревичъ, Семіонъ, епископъ, 9, 34, 42, 48, 66, 106, 142, 324, 351, 355, 361, 422, 464.
Коньякъ, 66.
Копневъ, Василій, ратманъ, 312.

Конѣевъ, Матвѣй, купецъ, 312.
Конина, с., 100, 378, 381, 390.
Конинъ, с., 98.
Конорскій полкъ, 95,
Конорскій уѣздъ, 303.
Конылъ, г., 13, 96.
Королевъ-кустъ, урочище, 124.
Коронація, 261.
Коростелевъ, капитанъ-лейтенант., 174, 337.
Корфъ, Николай Андреев., ген.-пор,, 14, 23, 28, 31, 41, 47, 64, 114—116, 120, 121, 131, 157, 276, 289, 321, 331, 346, 457.
Корфъ, полк., 128.
Кострома, 376, 467.
Костромской уѣздъ, 302, 303.
Костылевъ, колодникъ, 473.
Котелва, городокъ, 102.
Коушаны, м., 74, 81, 119, 136, 186, 193, 319, 320, 333, 378, 381.
Кохановъ, д., 178.
Кочетовъ, маіоръ, 288.
Кошлени, с., 329:
Красильниковъ, Матвѣй, протоколистъ, 41, 113, 157.
Красни, 43—46, 61.
Красное, 193.
Красное, с., 302.
Красноцоковъ, бригадиръ, 284.
Краснопрекая крѣпость, 364.
Краснопрекъ, 337, 425.
Крауэ, поручикъ, 133, 175, 361, 452.
Крауеъ, поручикъ, 133, 175.
Крешинъ, коммисаръ, 305.
Крементуга, 377.
Крепицына, повытчикъ, 386.
Крестинъ, вахмистръ, 143.
Крестьяне, 428, 455.
Кривинская волость, 280.
Кригеръ, шкиперъ, 30.
Кролы, 467.
Кронилоте, 237.
Кронштадтская гавань, 237.
Кронштадтскій капалъ, 264.
Кронштадтскій портъ, 245, 260.
Кронштадтъ, 238.
Кружева, 245.
Крутые, с., 74, 136, 192.
Крыжановскій, кол. асс., 400.
Крылова, ассесоръ, 367.
Крылова, дѣло, 304.
Крымъ, 4, 13, 16, 20, 28, 30, 35, 47, 54, 73, 80, 81, 99, 100, 107, 108, 111, 114, 115, 118, 119, 129, 137, 139, 164, 170, 187, 188, 190, 319, 320, 324, 325, 329, 330, 333, 346, 354, 381, 387, 389, 390, 392, 399, 404, 417, 452, 454, 462, 463, 465, 475—477.
Крымъ-Гирей-ханъ, 4, 13, 16, 47, 54, 80, 98, 100, 119, 170, 333, 376.
Куба, 124, 154.
Кубанская орда, 74.
Кубань, 4, 13, 16, 28, 96, 111, 114, 139, 190, 454, 465.
Кубань, дер., 357.
Кувеліе, живописецъ, 44.
Кузанова, Анна, вдова полк., 273.
Кузановъ, Рафаилъ, полк., 273.
Кузминскій, Гавріилъ, надв. сов., 259.
Кузнецкая линія, 63, 126, 420, 438.
Кузнецкъ, г., 425, 449, 461.
Кузьменко, подпрапорный, 21.
Кукенъ-Шара, 87.
Кукшина, зайсангъ, 63.
Кулагинская крѣпость, 86, 361.
Кулсара-Батыръ, 177.
Кунгиково, с., 303.
Кункадаевъ, Каришъ, башкиръ, 471.
Курганы, 174.
Курціоцкій погостъ, 259.
Курильскіе острова, 409.
Курляндія, 55, 134, 166, 183, 321, 346.
Курскій, писарь, 325.
Курскъ, 46, 143, 340, 352, 356, 419,
Кутейниковъ, казакъ, 139.
Кутухта, 113, 437.
Куцюковъ, казакъ, 465.
Кюменегорскія мельницы, 233.
Кяхта, 37, 177, 462.
Кяхтинскій форпостъ, 462.

Лавровъ, Василій Федоров., сек.-маіоръ, 241.
Лагаджанъ, 123, 154.
Ладожскій каналъ, 66, 225, 245, 264.
Ладыжинъ, 192.
Лай Шлоссъ, мыза, 284.
Лакъ, мыза, 257.
Ландмилиція, 1, 75, 431.
Ланинъ, директоръ, 251.
Лансъ Замокъ, мыза, 284.
Лаптевъ, контръ-адмиралъ, 50.
Ласунскій, Михаилъ, капитанъ, 283.
ф.-Лаутебургъ, Фридрихъ, докторъ, 28.
Лачиновъ, ген.-поручикъ, 269, 310.
Лебединъ лѣсъ, 359.
Левенъ, ген.-поручикъ, 263.
Леджіевъ, Александръ Степанов., хорунжій, 363.
Лейбъ-компанія, 256.
Лена, р., 409.
Ленгерѣдъ, 123.
Ленъ, 58.
Леонтьевъ, Николай, генер.-анш., 283.
Ливенъ, Юрій, генералъ-аншефъ, 257.
Лигніеръ, французъ, 384.
Лиларъ, купецъ, 117.
Лиліенфельдтъ, ссыльный, 125, 411.
Лиліенфельдтъ, Марія, дочь ссыльнаго, 411.
Лиліенфельдтъ, Николай, сынъ ссыльнаго, 411.
Лиммуда, мыза, 258.
Лисеневичъ, сотникъ, 379, 394.
Лисичино, с., 294.
Литва, 55, 166, 170, 321.
Лифляндія, 55, 58, 71, 144, 164, 236, 245, 266, 284, 313, 321, 332, 394, 481.
Лихвинъ, 467.
Лодыгинъ, капитанъ, 109.
Лоево, м., 123.
Ломанъ, докторъ, 30, 90.
Лопатинъ, Данила, полковникъ, 308.
Лопиталь, маркизъ, посолъ, 180, 401.
Лопухинъ, г.-м., кіевск., об.-комендандъ, 1, 16, 17, 27, 31, 53, 73, 81, 107, 111, 119, 127, 140, 186, 324, 333, 376, 381, 388, 413, 454, 465, 475—477.
Лотаревъ, надв. сов., мценскій воевода, 312.
Лоттерея, 178.
Лоуджаджанъ, калмыкъ, 404.
Лоуенженъ, 113.
Лошади, 69, 80, 90, 108, 119.
Лошаковъ, Федоръ, дворянинъ, 285.
Луга, 232, 233.
Лукинъ, Александръ, г.-м., 418.
Луковкины, полковники, 284.
Лукьяновъ, казакъ, 21.
Лунія, мыза, 264.
Лыковъ, Никита, солдатъ, 294.
Львовъ, оберъ-провіантмейстеръ, 357.
Льняное сѣмя, 257.
Лѣса, 232, 245.
Любань, 57.
ф.-Люберасъ, генералъ, 237.
Любомирскій, кн., 358, 476.
Людвихъ, г.-м., 12.
Людерсъ, Федоръ, совѣтникъ посольства, 311.
Лютопка, слобода, 168.

Мазепа, гетманъ, 89.
Макаровъ, Михаилъ, дворянинъ, 328.
Македонія, 186.
Македонскій гусарскій полкъ, 23, 33.
Македонцы, 34, 66
Македончики, 186.
Максимова, Февронія, дворовая, 286.
Малла, мыза, 257.
Малороссійскіе казаки, 50, 92.
Малороссія, 16, 33, 47, 65, 75, 92, 94, 101, 125, 135, 245, 275, 386, 391, 400, 464.
Мамедрейнъ, бухарскій ханъ, 121.
Манговъ, Дмитрій, армянинъ, 375.
Манифестъ всемилостивѣйшій, 264.

Мамутъ-Черновъ, Ив. Егорьев., эсаулъ, 363.
Мамутъ-Черноваловъ, Павелъ Никитинъ, ротмистръ, 363.
Мансуровъ, адъютантъ, 104.
Мансуръ, башкиръ, 405.
Марковъ, грекъ, 163.
Марковъ, капитанъ, 43.
Мартемьяновъ, Иванъ, ротмистръ, 364.
Марьина, дер., 303.
Маслово, 271.
Масловъ, полковникъ, 109.
Масловъ Николай, поручикъ, 272.
Матіи, банкиры, 14.
Матюшкинъ, Петръ, капитанъ, 275.
Медичевъ, Томбу, ротмистръ, 364.
ф.-Мееренцъ, подп., 102, 127, 138, 149, 323.
Мешковъ, с., 344.
Мелисино, Петръ, подполковникъ, 284.
Меллесъ, канцелярист, 474.
Мелыконовъ, армянинъ, 96.
Менга, мѣстечко, 461.
Менгартъ, аптекарь, 149.
Мендель, бар., ссыльный, 50, 51, 57, 360.
Менко, Петръ, зайсангъ, 290.
Меншиковъ, кн., ген.-поручикъ, 82, 91, 108, 157.
Меншиковъ, кн. Александръ Данилов., фельдмаршалъ, 366.
Меншиковъ, кн. Сергѣй, поручикъ, 284.
Мералятьевъ, Сергѣй, поручикъ, 289.
Меркосвичъ, Ѳеодосій, іеромон., 9.
Меркуловъ, писарь, 421.
Мерлинъ, об.-кр.-ком., 61, 64, 66, 71, 80, 82, 83, 90, 95, 120, 145, 156, 158, 159, 169, 172, 182, 184, 320, 331, 338, 347, 349, 373, 401, 403, 412, 478.
Метаска, грекъ, 474.
Меттихъ, Касперъ, штейгеръ, 175.
Мещерскій, кн., генералъ-поручикъ, 268, 310.
Мещеряки, 132, 191, 418, 438, 449.
Мещовскій уѣздъ, 303.
Мидендорфъ, гофмаклеръ, 338, 416.
Мигиревъ, писчикъ, 142.
Милліонная улица, 292, 303.
Милорадовичъ, подполковникъ, 118.
Милославская, Екатерина Гавриловна, вдова, 301.
Милославскій, Александръ Сергѣевичъ, подпоручикъ, 342, 344, 411.
Минихъ, бар., жена оберъ-гофмаршала, 348.
Минихъ, баронъ, оберъ-гофмаршалъ, 264.
Минихъ, гр. фельдмаршалъ, 9, 240, 245, 264, 290, 323.
Митава, 183
Митрофановъ, рекрутъ, 473.
Митяга, 230.
Михайловичъ, капитанъ, 135.
Михайловская Черенская волость, 280.
Могалдынъ, гетманъ, 328.
Могилевъ, 128, 186, 333.
Можайскій уѣздъ, 67.
Монзенка, мыза, 264.
Молдавія, 187, 453.
Молдавскій гусарскій полкъ, 8.
Мольтиновъ, вахмистръ, 90.
Монастыри, 240, 376.
Монастырскіе доходы, 367.
Монастырскія имѣнія, 281.
Монеты, 62, 64, 78, 115, 120, 144, 164, 280, 314, 321, 332, 415, 457, 481.
Монополіи, 257.
Монтъ-Маранъ, патеръ, 180.
Мордвиновъ, Яковъ, генер.-анш., 282.
Моронинъ, Петръ, священникъ, 6, 47, 78.
Морской кадетскій корпусъ, 225, 277.
Мортемаръ, французъ, 178.
Москалевъ, поручикъ, 125, 411.
Москва, 2, 5, 6, 10, 13, 14, 19, 22, 35, 51, 61, 239, 241, 261, 276, 284, 292, 303, 304, 341, 345, 375, 455, 467.
Москвитиновъ, Петръ, мценск. бургомистръ, 312.

Московскій первый полкъ, 96, 265.
Московскій университетъ, 246, 247.
Московскій уѣздъ, 285.
Мотовиловка, с., 129.
Мунгалы, 63, 99, 113, 119, 438, 449, 462.
Муравьевъ, бригадиръ, 160, 168, 171, 185, 186, 188, 193, 319, 320, 322, 323, 325, 327, 328, 330, 333, 367, 370, 371, 376, 377, 379, 381, 390, 393, 458.
Муравьевъ, Прохоръ Воиновъ, инжен.-капитанъ, 274.
Муратовъ, актуаріусъ, 54, 137, 417.
Муратовъ, переводчикъ, 475.
Мурзаки, 122, 128.
Муромцова, вдова бригадира, 286.
Муромъ, 467.
Муса, мурза, 353.
Мусалинъ-Годжи-Амъ, 21.
Мусинъ-Пушкинъ, резидентъ, 14, 30, 311.
Мусинъ-Пушкинъ, Платонъ, 303.
Мусинъ-Пушкинъ, гр. Валентинъ, сек.-ротмистръ, 283.
Муслюковъ, Алкей, мещеряцкій старшина, 191.
Муслюмовъ, Габдулъ Мяндянъ, мещерякъ, 191.
Мустай, сотникъ, 405.
Мценскъ, 312.
Мютинъ, Темиръ, старшина, 151, 191.
Мясково, 193.
Мясковскъ, 192.
Мясницкая улица, 341.
Мятлевъ, адмиралъ, 50, 409.

Нагайская дорога, 138.
Нагайцы, 27, 36, 53, 98, 119, 122, 128, 137, 186, 193, 328, 333, 354.
Надуй-Хутукъ, зайсангъ, 126.
Налоги, 428, 455.
Намсо, зайсангъ, 86, 88.
Намутъ-Перинъ-Бурутъ, зайсангъ, 126.
Нарва, 3, 13, 25, 232, 240, 245.
Нарвская дорога, 19.
Нарвскій портъ, 240, 264.
Нарова, р., 233.
Нарышкинъ, Александръ, оберъ-шенкъ, 282.
Нарышкинъ, Петръ, ген.-поруч., 300.
Наугатъ, зайсангъ, 126.
Наумовъ, купецъ, 305.
Наумовъ, Иванъ, 285.
Нащокинъ, г.-лейт., 73, 103, 147.
Нева, р., 303.
Нева Малая, р., 242
Неведомскій, г.-маіоръ, 283.
Недликовъ, секретарь, 285.
Нейденъ, 109.
Нейконгота, мыза, 237.
Неке-Норбу, Михаилъ Ѳедоров., ротмистръ, 364.
Неклюдовъ, капитанъ, 350, 351, 362.
Немировъ, 122, 128, 192.
Немія, с., 186.
Пенгеруге, м., 101.
Неплюевъ, Иванъ Ивановичъ, д. т. с., сенаторъ, 87, 245, 289.
Нерчинская линія, 114, 427, 441,
Нерчинскіе заводы, 12, 188, 317, 337, 446, 466, 474.
Нерчинскій уѣздъ, 63.
Нерчинскъ, 99.
Несвижскій, кн. Василій, поручикъ, 283.
Нижне-Ковымскій острогъ, 57, 360.
Нижній-Новгородъ, 455, 467.
Никитинская застава, 54, 137, 377, 417, 454, 475.
Никитинскій перевозъ, 100.
Никитинъ, Григорій, ротмистръ, 364.
Николаевская крѣпость, 400.
Николаевскій Корѣльскій монастырь, 307.
Николевъ, оберъ-кригскоммиссаръ, 451.
Николевъ, Петръ, бригадиръ, 82, 91, 109.
Никольская Суглицкая волость, 280.
Никольская Сяская волость, 280.

Никольская Явосемская волость, 280.
Новашинскій, Николай, полковникъ, 177.
Новая Водолага, 480, 481.
Новая Двинка, пинкъ, 238.
Новая-Сербія, 1, 3, 6, 10, 16, 17, 23, 24, 27, 28, 31, 33, 34, 36, 42, 48, 50, 66, 74, 81, 98, 160, 275, 310, 318, 325, 327, 333, 356, 359, 368—370, 377, 379, 385, 390, 392, 394, 414, 417, 422, 452, 458, 476.
Новгородская губернія, 233.
Новгородскій уѣздъ, 232, 280, 285, 303.
Новгородъ, 19, 146, 376, 454, 455.
Новоархангельская слобода, 168.
Новодѣвичій монастырь, 303.
Новоладожскій уѣздъ, 285.
Ново-миргородскій шанецъ, 268, 368.
Новомиргородъ, 322.
Новосильцовы, 313.
Новосѣченскій ретраншементъ, 464.
Новоторжскъ, 19.
Норова, Прасковія, жена маіора, 285.
Норовъ, Богданъ, маіоръ, 285.
Норовъ, Гаврила, полковникъ, 285.
Норъ-Зайсангъ, озеро, 426.
Носъ, атаманъ, 378.
Нумерсъ, Иванъ, ген.-поруч., 283.
Нурали-ханъ, 38, 84—86, 88, 100, 112, 121, 128, 131, 151, 162, 163, 167, 176, 350, 351, 360, 362, 380, 387, 388.
Нуркѣевъ, Сельтяшъ, сотникъ, 191, 456.
Нѣжинъ, г., 8.

Обердирунгъ, 230.
Обрѣсковъ, резидентъ, 1, 8, 16, 18, 31, 73, 90, 107, 111, 161, 163, 164, 173, 187, 192, 325, 334, 335, 346, 355, 372, 376, 381, 385, 392, 400, 418, 452, 453, 474, 477.
Обуховъ, Иванъ, капит.-поручикъ, 283.
Обь, р., 425.
Овесъ, 260, 373.
Огродскій, совѣтникъ посольства, 148.
Однодворцы, 431.
Озеревская волость, 280.
Озеровъ, Данила, надв.-сов., 154.
Ока, р., 467.
Окатово, 303.
Оконнишниковъ, Семенъ, казакъ, 4.
Олицъ, генер.-поручикъ, 283, 314.
Олсуфьевъ, Адамъ, 312—314.
Омская крѣпость, 177.
Омь, 425.
Оредежь, р., 232.
Орелъ, 467.
Оренбургская губернія, 2, 6, 10, 24, 151, 278, 308, 438.
Оренбургскіе казаки, 132.
Оренбургъ, 24, 33, 38, 39, 55, 62, 68, 84, 97, 100, 111, 119, 121, 127, 131, 132, 139, 152, 162, 167, 191, 241, 293, 397, 412, 424, 471, 477.
Орликъ, 377.
Орловъ, прапорщикъ, 256.
Орловъ, гр. Алексѣй, ген.-маіоръ, 275, 283.
Орловъ, гр. Владиміръ, 283.
Орловъ, кн. Григорій, ген.-адъют., 275, 283.
Орловъ, гр. Иванъ, подпоручикъ, 276, 283.
Орловъ, гр. Ѳедоръ, капитанъ, 275, 283.
Орскъ, 121, 128.
Осетинцы, 460.
Осетія, 350.
Осинская дорога, 406.
Османъ, турокъ, 79.
Осокинъ, заводчикъ, 397.
Остенъ, датскій посланникъ, 69, 109.
Остзейское море, 66.
Отставные военные чины, 266.
Охотскій острогъ, 336.

Охотскъ, 298, 337, 407, 410.
Очаковъ, 16, 21, 47, 74, 81, 100, 108, 115, 188, 230, 330.

Павелъ I, императоръ, 318.
Павловъ, Дмитрій, гусаръ, 422.
Паленъ, баронъ, подполковникъ, 313.
Паленъ, бар. Анна, вдова подполковника, 313.
Палѣево Озеро, мѣстечко, 18, 30, 74, 186, 188, 192, 319.
Пандурскій полкъ, 269.
Панинъ, ген.-анш., 270.
Панинъ, сенаторъ, оберъ-гофмейстеръ, 301.
Паніотовъ, казакъ, 96, 114.
Папуловъ, солдатъ, 335.
Пармакчій, Кристъ, грекъ, 173, 334, 400, 417, 453, 474.
Парча, 245.
Парчуковъ, поруч., 360.
Пасвигъ, 109.
Пассекъ, Петръ, капитанъ, 283, 284.
Патенты, 225.
Паулсенъ, купецъ, 260.
Пахоміевъ, Аврамъ, старшина, 460.
Пахомій, архимандритъ, 350.
Пекинъ, 399.
Пеласъ, мыза, 264.
Пелкинская кирка, 229.
Пелымъ, 9, 186, 323.
Пельсы, банкиры, 30, 66, 434.
Пензенская провинція, 46.
Пенька, 58.
Пеньковые амбары, 242.
Переверзевъ, Антонъ, курянинъ, 419.
Переволочинская крѣпость, 31.
Переволочна, 31, 230, 377.
Перекопъ, 47, 404, 454, 476.
Перемышль, 467.
Переплетчиковъ, купецъ, 304.
Переславль-Залѣсскій уѣздъ, 302.
Переславль-Рязанскій, 467.
Переяславльскій полкъ, 47.
Пермскій драгунскій полкъ, 1.
Перновскій уѣздъ, 236.
Персія, 39, 89, 100, 123, 153, 176, 270, 273, 330, 357, 359, 461, 463.
Перфильевъ, маіоръ, 258.
Перфильевъ, полковникъ, 284.
Пестриковъ, капитанъ, 366.
Петроварадинъ, 43.
Петровичъ, Василій, черног. митрополитъ, 6, 9, 10, 25.
Петровичъ, Лазарь, попъ, 142, 355.
Петровъ, Гаврила, слуга, 461.
Петръ Великій, 37, 261.
Пиллау, 83, 156.
Пирожниковъ, 136.
Письменные виды, 241.
Пищевичъ, маіоръ, 10, 23, 32, 33, 49, 79.
Плениснеръ, премьеръ-маіоръ, 407.
Пломанъ, купецъ, 395.
Плюса, р., 233.
Погребный, сотникъ, 100.
Подгаецкій, канцеляристъ, 474.
Подгоричани, Иванъ, бригад., 284.
Подушный окладъ, 429.
Поздѣевъ, Сергѣй, ст. сов., 289.
Позій, золотыхъ дѣлъ мастеръ, 310.
Покрачко-Славонійская епархія, 48, 100.
Полангенъ, 346.
Полнетъ, гетманъ, 322.
Полозовъ, Алексѣй, ген.-поруч., 309.
Польша, 1, 18, 27, 31, 33, 40, 55, 67, 74, 75, 91, 92, 99, 100, 105, 115, 123, 129, 140, 166, 170, 187, 192, 275, 319, 321, 325, 329, 332, 367, 368, 423, 458, 464, 476, 477, 480.
Полянскій, вице-адмиралъ, 84.
Помѣтный вражекъ, 303.
Пономаревъ, атаманъ, 86.
Попадейкина, дер., 303.
Попелуха, 192.
Поповъ, казакъ, 139.
Поповъ, полковникъ, 284.
Порозжія земли, 227.
Порушнинъ, солдатъ, 381.
Поссе, бар., посланникъ, 401, 416.
Потерила, подпрапорщикъ, 80.
Потоцкій, гетманъ, 325.

Потоцкій, коммисаръ, 129, 186.
Потоцкій, гр., 128, 368, 369, 372, 381, 413, 458.
Похвисневъ, Михаилъ, капитанъ, 283.
Походная провіантская канцелярія, 275.
Пошехонскій уѣздъ, 289.
Преображенскій полкъ, 180.
Преображенскій Пыскорскій монастырь, 281.
Пречистинскія ворота, 303.
Придворные служители, 239.
Провіантъ, 82, 83, 95, 109, 110, 155, 158, 169, 171, 181, 185, 373.
Прокуроры, 244.
Протасовъ, Григорій, поручикъ, 283.
Протасовъ, Степанъ, д. с. с., 300.
Пруссія, 4, 15, 28, 31, 40, 47, 62, 76, 115, 116, 120, 123, 127, 129—132, 145, 171, 321, 332, 333, 482.
Прянишниковъ, Захаръ, солдатъ, 335, 366.
Псковъ, 3, 19, 232.
Путятинъ, кн., бригад., 38, 62, 84, 85, 88, 90, 97, 100, 105, 107, 108, 111, 112, 115, 118, 119, 121.
Пучковъ, совѣтникъ, 25, 35, 43.
Пѣшняковъ, Евстафій, священникъ, 185.

Радзивилъ, кн., литовскій хорунжій, 177.
Разбойная, 192.
Разбойники, 294.
Раздеришинъ, офиц., 405.
Разировъ, разсыльщикъ, 473.
Разумовскій, Василій, г.-м., 288.
Разумовскій, гр. Кириллъ Григорьевичъ, ген.-фельдмаршалъ, 242, 294.
Раковка, 364.
Раскольники, 423, 464.
Раславлевъ, Александръ, капитанъ, 283.
Раславлевъ, Николай, маіоръ, 283, 288.
Расходы, 466.
Ратковичъ, шляхтичъ, 91.
Ратковскій, шляхтичъ, 67.
Рачинская, Христина, 297.
Рачинскій, Федоръ, поручикъ, 294.
Реадъ, Христина, 295.
Реадъ, Яковъ, ген.-маіоръ, 295.
Реаль, мыза, 236.
Ревель, 3, 5, 13, 19, 24, 84, 96, 235, 258, 264, 372, 478.
Ревень, 149, 162, 421, 434, 455.
Резановъ, Иванъ, подп., прокуроръ синод. конторы, 302.
Рекруты, 482.
Репнинъ, кн. Николай, ген.-м., посланникъ, 285, 311.
Реуцкій, гетманъ, 325.
Ржевскій, Александръ, сек.-ротм., 283.
Ржевъ-Володиміровъ, 44, 467.
Ржичевскій, Иванъ, резидентъ, 241.
Рига, 13, 35, 40, 56, 84, 145, 156, 166, 182, 246, 253, 346, 395, 413.
Ригаль, купецъ, 104.
Рилаксъ-Фіелтутъ, урочище, 229.
Риттеръ, купецъ, 339, 361, 437.
Рогервикъ, 238, 245, 423, 447, 471.
Роденковъ, Петръ, стемпельмейст., 386.
Роденъ, полковн., 128.
Рожествено, с., 284.
Романовъ, г., 467.
Рощепкинъ, вахмистръ, 193.
Ртищевъ, капитанъ, 407.
Рубановскій, полковн., камеръ-фурьеръ, 292.
Рудесеръ, 124.
Руды, 174, 337.
Рузскій уѣздъ, 303.
Руленковъ, Иванъ, капралъ, 294.
Румянцевъ, гр. Петръ Александр., ген.-анш., 274.
Рыбинскій полкъ, 7.

Рыбная слобода, 225, 302, 314.
Рыбница, 192.
Рыжовъ, сов., 38, 62, 85, 88, 100, 105, 111, 112, 118, 121, 128, 131.
Рыдинъ, Иванъ, писарь, 407.
Рыжановъ, ген.-лейт., 225.
Рязанскій уѣздъ, 303.
Рязанскій полкъ, 230.
Рящуль, сотникъ, 405.
Рящь, 124, 154, 330, 461.

Саварки, 477, 481.
Савва, черногорскій митрополитъ, 25.
Савакорди, мыза, 264.
Савинъ, Никита, ген.-маіоръ, 273.
Саврань, м., 18.
Садовниковъ, купецъ, 23.
Сайнбелекъ-Арсалановъ, Осипъ Петровъ, эсаулъ, 363.
Сакларскіе казаки, 132.
Салѣевъ, писарь, 463.
Салтыковъ, Александръ, капит., 287.
Салтыковъ, графъ, ген.-фельдмар., 275, 386.
Салтыковъ, гр., Петръ Семеновичъ, г.-анш., 94, 105, 135, 328, 331.
Сальянская пристань, 124.
Сальянскій портъ, 154.
Сальянъ, 39, 154, 330, 358, 375.
Самара, г., 2, 467.
Самгородокъ, с., 325.
С.-Петербургская губ., 233.
С.-Петербургская крѣпость, 366.
С.-Петербургъ, 3, 5, 13, 14, 19, 24, 38, 61, 96, 233, 235, 242, 257, 261, 276, 277, 288, 289, 292, 293, 303.
Сара, р., 119.
Сахаровъ, протоколистъ, 366.
Свелленгребель, купецъ, 416.
Свіяжскъ, 467.
Свободскій, подп., 367.
Свѣчинъ, Агей, надв. сов., 154.
Св. Димитрія Ростовскаго крѣпость, 267.
Св. Анны крѣпость, 4, 21, 28, 29, 81, 190, 230, 267, 478, 480.
Св. Елисаветы крѣпость, 16, 20, 26, 160, 268, 319, 320, 370, 414, 453.
Сеадетъ-Гирей, сераскеръ, 4, 13, 81, 139.
Селенга, р., 444.
Селенгинская линія, 114, 427, 441.
Селенгинскъ, 99, 437.
Селимъ, г., 462.
Семейцы, село, 168.
Семель, мыза, 264.
Семеновъ, Филимонъ, дворовый, 295.
Семипалатная крѣпость, 463.
Сенатъ, 240, 241, 246, 263, 482.
Сенъ-Мартейнъ, французъ, 178, 179.
Сенявинъ, капитанъ, 84.
Сербенскій кирхшпиль, 264.
Сербскій гусарскій полкъ, 9, 10, 23,
Сербы, 6—8, 24, 31, 34, 47, 66, 370.
Сергіевскъ, г., 364.
Серебро, 317.
Серебряные заводы, 445.
Серпуховскій уѣздъ, 275.
Сибирская линія, 12, 132, 266, 418, 423.
Сибирь, 37, 62, 126, 132, 241, 297, 308, 345, 416, 427, 429, 437, 440, 447, 455, 467.
Сіверсъ гр. Карлъ Ефимов., оберъ-гофмаршалъ, 278, 282.
Сидертельгъ, мѣстечко, 230.
Силосарская волость, 280.
Симбирскій уѣздъ, 303.
Симбирскъ, 467.
Симолинъ, совѣтникъ, 183, 236.
Синде, секретарь, 410.
Синицыны, дер., 303.
Синодъ, 367.
Синюха, р., 333, 368, 369.
Сирициусъ, гофмаклеръ, 338.
Сіяти, Анастасій, грекъ, 147.
Скворцовъ, Василій, генер.-аншефъ и камергеръ, 245.
Сколково, 284.
Скрыгель, озеро, 74.
Славонія, 48.

Славяносербія, 3, 6—8, 10, 24, 33, 353, 355, 422.
Слободскіе полки, 281, 322.
Сладкія горы, урочище, 350.
Сленцово, с., 303.
Смолевка, с., 303.
Смоленскій полкъ, 270.
Смоленскій уѣздъ, 294.
Смоленскъ, 290, 294.
Стылое, мѣстечко, 359.
Собашинъ, Маркъ, солдатъ, 335.
Соймоновъ, т. с., сиб. губ., 37, 62, 99, 114, 119, 126, 149, 162, 177, 189, 299, 337, 398, 407, 411, 415, 416, 423, 437, 449, 462 479.
Соймоновъ, Михаилъ, маіоръ, 448.
Соколовъ, Семенъ, подпрапорщикъ, 231.
Соку, р., 364.
Соловъ, бригадиръ, 4, 21, 29, 81, 266, 480.
Сопицкая волость, 280.
Сороки, м., 453.
Сотенскій, есаулъ, 462.
Сотниковъ, капитанъ, 100, 377, 417, 454.
Софоновъ, Михаилъ, ген.-поруч., 283.
Софроній, епископъ, 48.
Спасское, с., 303.
Спицыно, г.-м., 96, 100, 114, 358, 479.
Спорная, пустошь, 303.
Ссуды, 226.
Ссылка, 447, 466.
Ставицы, с., 329.
Ставрополь, 152, 290, 363, 365.
Станиславскій, полковникъ, 269.
Станиславщина, с., 168, 319.
Станиславщина, 193.
Станкевичъ, капралъ, 24.
Станчевичъ, капралъ, 9.
Станчевичъ, прапорщикъ, 142, 143, 352, 356.
Старица, 467.
Старорусскій, уѣздъ, 232.
Стерлибъ, мыза, 264.
Столицы. м., 1.
Стояновъ, сербъ, 23.
Страшемировичъ, капит., 118.
Строгоновъ, бар. Парасковья, жена поруч., 302.
Строгоновъ, бар. Николай, 340.
Строгоновъ, бар. Сергѣй, поручикъ, 302.
Стрыпневъ, г.-а., 2, 15, 17, 18, 21, 27, 34—36, 47, 50, 54, 65, 73, 75, 79—81, 90, 93, 98—100, 102, 105, 107, 109—111, 118, 119, 122, 124, 125, 127—129, 135, 137, 170, 186—188, 193, 319, 324, 329, 330, 354, 372, 376, 385, 388, 389, 391, 393, 404, 417, 453, 454, 458, 459, 462, 464, 476, 477, 481.
Ступишина, Иванъ, поруч., 283.
Суворовъ, Василій Ивановичъ, г.-л., сенаторъ, 118, 229, 340, 483.
Суйслепь, мыза, 236.
Сукина, прокуроръ, 258.
Сукинъ, Федоръ, секретарь, 40, 113, 131, 157, 244.
Сулима, полковникъ, 245.
Сулинъ, Яковъ, албанецъ. 334.
Сумороковъ, оберъ-шталмейст., 395.
Сумороковъ, Александръ, д. с. с., 263.
Сухарь, дер., 302.
Сухопутный кадетскій корпусъ 225, 258.
Сушигорицы, с., 303.
Сушилинъ, купецъ, 328.
Сыртлятовъ, Мратшъ, сотн., 191.
Сыщиковыя команды, 276.
Сѣверное море, 409.
Сѣнной рядокъ, волость, 285.

Таванскія деревни, 357.
Таваньевъ, Антонъ, купецъ, 44, 59.
Таврово, 193.
Тавровскій, сотникъ, 110.
Тайшина, княг. Анна, 290.
Тамань, г., 4, 81.
Тамбовъ, 271.
Тамеса, купецъ, 451.
Таможенные сборы, 246.
Тамлыская волость, 138.
Тановичъ, Маркъ, поручикъ, 9.

Тара, г., 469.
Тарасовъ, подпоручикъ, 35.
Тарбѣевъ, Петръ, сек.-маіоръ, 256, 303.
Таргауты, 88.
Тарковское владѣніе, 357.
Татариновъ, штурманъ, 149.
Татары, 15, 21, 22, 27, 36, 53, 73, 98, 100, 128, 164, 188, 319, 320, 325, 328, 333, 346, 353, 378, 381, 385, 387, 389, 399, 406, 452.
Таубе, бар., генер.-коммисаръ, 183.
Таунскій острогъ, 336.
Тацыня, казакъ, 114.
Тверь, 19, 376, 455, 467.
Твороговъ, Яковъ, капитанъ, 192, 386, 418.
Тебедемии - Сендуковъ, Яковъ Яковлевъ, хорунжій, 363.
Тевкелевъ, г.-м., 38, 62, 85, 88, 100, 105, 111, 112, 118, 121, 128, 131, 162, 350.
Тевкелевъ, Осипъ, капитанъ, 38, 85, 86, 111.
Теймуразъ, грузинскій владѣтель, 399.
Текелли, Петръ, полковникъ, 284.
Теленгуты, 126, 425.
Телеуцкое озеро, 120, 426.
Телѣгинъ, капитанъ, 56.
Темерниковская компанія, 246.
Темигулъ, урочище, 108,
Темиргойскіе черкесы, 454.
Темрюкъ, г., 28.
Тепечокракъ, м., 475.
Тизенъ-Гаузенъ, Фабіанъ, генералъ-поручикъ, 258.
Тимерманъ, директоръ, 123.
Титовъ, Иванъ, раскольникъ, 1.
Титовъ, Степанъ, дворовый, 365.
Тобольская линія, 438.
Тобольскій полкъ, 95.
Тобольскъ, 51, 298, 299, 473.
Токмачевъ, капитанъ, 357.
Толкачевъ, Алексѣй, поручикъ, 289.
Толкачевъ, Петръ, недоросль, 419.
Толмачевъ, Евтихъ Семенов., капитанъ, 273.
Толстая, Ксенія Семенова, вдова поручика, 295.
Толстой, дѣйств. ст. сов., 369, 370, 391, 393, 414, 458, 464, 476, 477, 479.
Толстой, Федоръ, поручикъ, 294.
Толубаевъ, инспекторъ, 251.
Томилова, жена г.-м., 346.
Томиловъ, ген.-маіоръ, 340, 411.
Томиловъ, Василій Ивановичъ, оберъ-офицеръ, 345.
Томиловъ, Панкратъ, 345.
Томиловъ, Ѳедоръ, священникъ 345.
Томсенъ, купецъ, 451.
Томскъ, 125, 411, 425, 449.
Торговля, 257, 270.
Торгоуцкій, полковникъ, 363.
Тоузаковъ, поручикъ, 320.
Трансильванцы, 105.
Тріестъ, 25, 43.
Троицкая крѣпость, 152.
Троицкій драгунскій полкъ, 102, 229, 323.
Трубецкой, кн. Никита Юрьевичъ, ген.-прокуроръ, 40, 50, 159, 301, 331, 348, 396.
Трубецкой, кн. Петръ, оберъ-прокуроръ, 259.
Трухменцы, 121.
Туйменевъ, Азаматъ, писарь, 177.
Тула, 23.
Тулубьевъ, Александръ Гаврилов., бригадиръ, 270.
Тульская провинція, 227.
Тульскій уѣздъ, 271.
Тульчинъ, 122, 128,
Тумановъ, кн. Отаръ, маіоръ, 357, 358.
Туманскій острогъ, 336.
Тумачи Батырь, 133.
Тунгусы, 63, 404, 445.
Тунъ-Кабунъ, м., 101, 123.
Тупѣевъ, Мендей, мещерякъ, 191.
Туровѣровъ, полковникъ, 284.
Турція, 4, 6—8, 16, 22, 27, 36, 48, 99, 107, 111, 119, 136, 137, 170, 186, 330, 333, 335, 400, 455, 463, 477.
Тутачиковъ, Федька, татаринъ, 338.
Тюленій островъ, 123.

Тюрьмы, 261.
Тясьма, р., 476.

Уалила, мыза, 245.
Уба, р., 427.
Убаръ, р., 416.
Уваровъ, Иванъ, сек.-маіоръ, 272.
Угличъ, 467.
Удинская слобода, 188.
Удинскій острогъ, 444.
Уемъ, р., 425.
Узбеки, 121.
Уемы, р., 112.
Уйская линія, 128, 132, 176.
Украинская линія, 464.
Украйна, 75, 115, 387, 398.
Ульба, 427.
Ульфельтъ, мыза, 237.
Умань, г., 18, 381.
Унбить. 174.
Урановъ, кн., поручикъ, 97, 138.
Урянхай, 88.
Урянхайскіе калмыки, 62, 126, 463.
Урга, 177, 463, 480.
Урусовъ, кн. Алексѣй, подп., 11.
Устьламенгорская крѣпость, 398, 400, 415, 425.
Устюжская провинція, 428.
Уфа, 438.
Уфимская провинція, 397.
Ушинское владѣніе, 357.
Ушаковъ, ген.-лейт., 431.

Фабрики, 276, 309.
Фалькенау, мыза, 236.
Фастово, м., 135.
Фастъ, Яковъ, ген.-аншъ., 283.
Фегеръ, лекарь, 462.
Ферморъ, гр., ген.-аншъ., 29, 30, 33, 72, 75, 92, 131.
Финляндія, 396, 481.
Финмаркенъ, 109.
Финскій заливъ, 58.
Флотъ, 140, 145, 157, 169.
Фонтаны, м., 74, 186, 193.
Фонтанка, р., 314, 316.
Франція, 460, 482.
Фраундорфъ, бриг., 177, 398, 415, 423.
ф.-Фраундорфъ, г. м., 124, 176, 186, 357, 358, 382, 384, 404, 405, 413.
Фрейганъ, переводчикъ, 11, 66, 158, 396.
Фридрихсгамъ, 96, 233, 372,
Фуникъ, 82, 83, 95, 155, 158, 169, 171, 181, 185.

Хабаровская мыза, 303.
Хаватъ, киргизъ, 85.
Хаджи-Гирей, салтанъ, 4, 333.
Харламовъ, вахмистръ, 18.
Харіевки, 304.
Хива, 121.
Хирьяковъ, капитанъ, 350, 361.
Хитрово, Ѳедоръ, сек.-ротмистръ 283.
Хитровы, 344.
Хлѣбные магазины, 245.
Хлѣбъ, 58, 257, 394.
Хмѣльницкій, обозный, 358.
Хметьевскій, капитанъ-лейтенантъ, 407, 408.
Хованскій, кн., Никита, прапорщ., 307.
Ходжаевъ, владѣлецъ, 463.
Хомутовъ, бригадиръ, 109.
Хорвата гусарскій полкъ, 74, 269.
Хорватъ, г.-л., 1, 12, 17, 22, 23, 31, 34, 42, 48, 54, 66, 78, 79, 105, 118, 136, 142, 171, 186, 188, 193, 268, 310, 319, 322—325, 327, 329, 340, 352, 353, 355, 358, 367, 379, 391, 393, 413, 422, 453, 458, 464, 476, 477, 479.
Хорохай, зайсангскій сынъ, 100.
Хортицкій островъ, 230.
Хотимцово, с., 303.
Хотинъ, 27.
Хошацій, перебѣжчикъ, 38.
Хрущовъ, Петръ, поручикъ, 277.
Хусейнъ-Ханъ, персіянинъ, 375.

Царичинокъ, м., 464.
Царьградъ, 270.
Царь-Гурбанъ, р., 63.
Цветановичъ, Іосифъ, полковникъ, 284.
Церковныя имѣнія, 281, 301.
Цыбулевскій, Иванъ, смотритель, 386.
Цыхановскій, губернаторъ, 81.

Чечакла, р., 36.
Чебоксары, 467.
Чекалевскій, консулъ, 39, 100, 123, 153, 156, 176, 330, 375.
Чекалина Плесъ, урочище, 364.
Челеевъ, Яковъ, капитанъ, 272.
Чепленный городокъ, 404.
Чепленный форпостъ, 399.
Черепово, с., 178.
Черкасскій, кн. Ель-Мурза-Бековичъ, ген.-маіоръ, 328, 333, 382, 386, 404, 405, 456.
Черкасскій, кн. Петръ, с.-маіоръ, 288.
Черкасовъ, бар. Иванъ, подпоруч., 320.
Черкаска, г., 334, 478.
Черная Ольхъ, р., 425.
Черногорцы, 2, 6—10, 22, 25, 31, 35, 43, 48, 49, 78, 79, 90, 143. 340, 356, 422.
Черный лѣсъ, 323.
Чернышевъ, гр., 397.
Чернышевъ, гр. Григорій Петровичъ, генералъ, 301.
Чернышевъ, гр. Захаръ, 288.
Чернышевъ, гр. Иванъ, ген.-поруч., 283.
Черныя горы, 7, 9, 25, 35, 358.
Чертковъ, Евграфъ, подпоручикъ, 283.
Чертовъ, Дмитрій, помѣщикъ, 419.
Чертолинъ, Иванъ, подрядчикъ, 181.
Чертолинъ, Ѳедотъ, подрядчикъ, 181.
Черторижскій, кн., 325
Чесноковка, 364.
Чесноковъ, полковникъ, 390.
Четыре бугра, 123, 381.
Чиновники, 228.
Чирковицы, 19.
Читинскій острогъ, 444.
Чичерина, капитанъ, 8.
Чугань, закарыкчій, 411, 480.
Чугуевецъ, войсковой писарь, 417.
Чудское озеро, 233, 234.
Чугань-Закарыкчій, мунгальскій начальникъ, 177.
Чукоцкіе мысы, 409.

Шабинары, 437.
Шавырина, вахмистръ, 137.
Шамшева, надв.-сов., членъ бергъ-коллегіи, 308.
Шандыгачева, калмыкъ, 338.
Шапошникова, прапорщикъ, 109.
Шарипань, Артемій, купецъ 147.
Шарина, гренадеръ, 113.
Шарина, дворянинъ, 177.
Шарыпова, Андрей, солдатъ, 336.
Шаховской, кн. Яковъ Петр., ген. кригсъ-коммисаръ, сенаторъ, 29, 64, 76, 229, 320, 338, 413.
Шаховцова, поручикъ, 419.
Швыдный, толмачъ, 118.
Швыдскій, служитель, 81.
Швеція, 58, 482.
Шевича, ген.-маіоръ, 421.
Шеирена, калмыцкій владѣлецъ, 86—88, 97, 98, 112, 119.
Шевальге, учитель, 339.
Шевырина, вахмистръ, 325.
Шемаха, 124, 154, 330.
Шемякина, Никита, оберъ-инспекторъ, 43, 59, 246, 306.
Шепелева, оберъ-гофмаршалъ, 282.
Шепелева, подполковникъ, 288.
Шереметева, гр., фельдмаршалъ, 366.
Шерена, зенгорскій ноенъ, 38, 100, 112, 105, 113, 177, 404.
Шермецкій заводъ, 405.
Шестакова, купецъ, 129, 170.

Шетневъ, ген.-маіоръ, 318.
Шивановичъ, капитанъ, 12.
Шиховъ, бухаретинъ, 463.
Шишкинъ, ст. сов., прокуроръ, 340.
Шишковъ, надв. сов., 258.
Школа художествъ, 277.
Шлаттеръ, д. ст. сов., 145, 175, 415.
Шлаковъ, подполковникъ, 124, 129, 135.
Шлалевъ, маіоръ, 407, 408.
Шмидтъ, прем.-маіоръ, 368, 369, 393, 458.
Шона, р., 64.
Штетинъ, 130.
Шуваловъ, Иванъ Ивановичъ, 269, 270.
Шуваловъ, П. П., 270.
Шуваловъ, гр. Александръ Ивановичъ, г.-ад., 67, 68, 104, 148, 192, 314, 406.
Шуваловъ, гр. Андрей, камеръ-юнкеръ, 43, 59.
Шуваловъ, гр. Петръ Ивановичъ, сенаторъ, 3, 5, 12—14, 18, 20, 24, 26, 35, 69, 72, 80, 90, 110, 123, 134, 141, 146, 155, 161, 167, 171, 266, 275, 320, 400, 416, 426, 431, 440, 441, 452, 457, 478, 481.

Щепетковъ, Иванъ, кол.-асс., 376.
Щербининъ, Евдокимъ, сек.-маіоръ, 288.
Щербинъ, сек.-маіоръ, 281.

Эдисанцы, 1, 13, 16, 20, 47, 54, 79—81, 100.
Эздемировичъ, поручикъ, 6, 8, 143.
Эзель, островъ, 258.
Эльба, р., 112, 168, 360.
Энзили, 39, 101, 154, 330.
Эрекиль, мыза, 236.
Эрзеи, г., 63.
Эрзеи-бекъ, 463.
ф.-Эссенъ, маіоръ, 266.
Эстергазе, гр., посолъ, 401.
Эстляндія, 14, 58, 236, 257, 394, 481.

Юдичевъ, Ануфрій, подрядчикъ, 181.
Юдичевъ, Иванъ, подрядчикъ, 181.
Юлбарисъ-султанъ, 463.
Юрьевецъ-Повольскій, 467.
Юстицъ-коллегія лифляндскихъ и эстляндскихъ дѣлъ, 258.
Юстъ, г.-м., 1, 17, 20, 21, 26, 31, 50, 54, 79—81, 89, 109, 110, 118, 414.

Ябедничество, 229.
Яикъ, р., 38, 86, 88, 98, 100, 108, 111, 112, 121, 128, 132, 152, 162, 163, 350, 361, 389, 471, 479.
Яицкая линія, 176, 388.
Яицкіе казаки, 38, 87, 88, 111, 121, 132, 152, 438.
Яицкіе форпосты, 118.
Яицкій городокъ, 86—88, 119.
Якобій, бриг., 37, 113, 119, 177, 407,409, 446, 462, 480.
Яковлевъ, бригадиръ, 250.
Яковлевъ, Алексѣй, ст. сов., 252, 253.
Яковлевъ, Матвѣй, слуга, 286.
Яковлевъ, Савва, оберъ-директоръ, 249, 292.
Якутскъ, 298, 337.
Ямбургскій уѣздъ, 232.
Ямской острогъ, 336.
Янаній, грекъ, 81.
Яншинъ, Семенъ, подрядчикъ, 181.
Яншинъ, Яковъ, подрядчикъ, 181.
Ярошиль, мыза, 257.
Ярославль, 180, 372, 373, 376, 381, 405, 448, 467.
Ярославскій уѣздъ, 303.
Ярцовъ, Филиппъ, секретарь, 245.
Ясашные, 241, 297.
Ясскъ, г., 186.

Ѳедоровъ, Василій, посадскій, 454.

Гос. Публичная Библиотека Ленинград

2247
1905

ГПБ Русский фонд
Эл. бка
38.26.5.1